ANUL XXVII.
Nr. 7814
MARȚI
2
NOIEMBRIE
1971
4 PAGINI
30 BANI

Proletari din toate țările, uniți-vă!

Flacăra Iașului

Organ al Comitetului județean Iași al P.C.R. și al Consiliului popular județean

În pagina a 4-a

- **Evenimentele din Indochina**
- **COMENTARIUL ZILEI**

Divergențele comunitare se mențin

Cincinalul 1971-1975 — o punte trainică spre viitor

INDUSTRIALIZAREA — bază a dezvoltării întregii economii, a progresului general al României

Dezvoltarea bazei tehnico-materiale a socialismului este nemijlocit legată de promovarea neabătută a politicii de industrializare socialistă, pivotul progresului general al societății, singura în măsură să asigure dinamism și echilibru dezvoltării economice, înflorirea multilaterală a tuturor județelor țării, ridicarea nivelului de trai al poporului și independența patriei.

Partidul Comunist Român înfăptuiește neabătut această politică pe fondul unei concepții unitare și de largă perspectivă. În anii cincinalului trecut, s-a realizat o creștere considerabilă a potențialului industrial al țării, fapt care își găsește expresia în sporirea și diversificarea producției industriale, în capacitatea industriei de a realiza cantități tot mai mari de produse, cu parametri tehnici și calitativ superiori, în concordanță cu exigențele mereu sporite ale economiei și consumatorilor.

Planul cincinal 1971–1975, adoptat de recenta sesiune a Marii Adunări Naționale, oferă noi perspective industriei, în conformitate cu liniile directoare ale celui de al X-lea Congres al partidului. Mai mult, larga acțiune desfășurată după congres, pentru identificarea și valorificarea unor noi resurse materiale și umane, a permis prevederea pentru viitorii ani a unor ritmuri mult sporite. Producția industrială, spre exemplu, va spori într-un ritm mediu anual de 11,0–12,2 la sută față de 8,5–9,5 la sută anual, cît se prevăzuse în directive, ceea ce va accentua poziția industriei ca ramură conducătoare în economie, ponderea sa în crearea venitului național. Aceasta va avea efecte dintre cele mai favorabile pentru ansamblul economiei noastre naționale, pentru că, așa după cum este cunoscut, industria are pe de o parte un rol determinant în înzestrarea tuturor ramurilor cu tehnică avansată, impulsionînd astfel creșterea generală a productivității muncii, iar, pe de altă parte, sporirea continuă a ponderii muncii industriale în totalul muncii sociale se concretizează într-o valoare nou creată mai mare.

Creșterea rapidă a producției industriale va fi însoțită de o continuă îmbunătățire a structurii sale, ritmurile cele mai ridicate de dezvoltare înregistrîndu-se în ramurile de bază ce caracterizează producția modernă și de care depinde promovarea progresului tehnic în toate sectoarele economice. Transpunîndu-se în practică prevederile cincinalului, un avînt deosebit vor cunoaște metalurgia, construcțiile de mașini și chimia, iar, în cadrul acestora, sectoarele purtătoare de progres tehnic și care sînt în măsură a fabrica produse cu un înalt grad de prelucrare a resurselor, cum sînt metalurgia oțelurilor aliate, electrotehnica și electronica, chimia de sinteză fină.

Modernizarea structurii economiei naționale a fost dirijată de către partid în mod științific, pornindu-se de la corelarea rațională a producției cu nevoia socială prezentă și de perspectivă. La fundamentarea politicii sale în acest domeniu, P.C.R. a așezat în permanență cunoașterea temeinică a realităților interne, a posibilităților de care dispunem și a necesităților reale; în același timp, fără a ignora experiența mondială, partidul nostru a conceput acest proces nu în sensul copierii structurilor existente în țările avansate, ci al adoptării unei structuri adecvate condițiilor noastre.

Rațiunea politicii economice a P.C.R. este, în ultimă instanță, — după cum arată tovarășul NICOLAE CEAUȘESCU — **„aceea de a asigura creșterea accelerată a mijloacelor de producție pentru utilarea și dezvoltarea rapidă a tuturor ramurilor economiei naționale de care depinde satisfacerea cerințelor de consum ale întregului popor, precum și asigurarea mijloacelor pentru reproducția socialistă lărgită, pentru progresul continuu al societății".** Cincinalul se înscrie ferm pe această linie prevăzînd dezvoltarea industriei producătoare de mijloace de producție într-un ritm mediu anual de 11,7–13,0 la sută, iar pentru dezvoltarea ramurilor producătoare de bunuri de consum, un ritm de 9,5–11,0 la sută. Este un ritm foarte ridicat și pentru grupa B, posibil tocmai pe baza progresului grupei A, a mijloacelor de producție. Aceasta va permite lărgirea gamei producției bunurilor de consum, îmbunătățirea calității acestora.

Vasile PÎRVU
asistent universitar

(continuare în pag. a 3-a)

Construcții de noi apartamente 1971-1975

522 MII

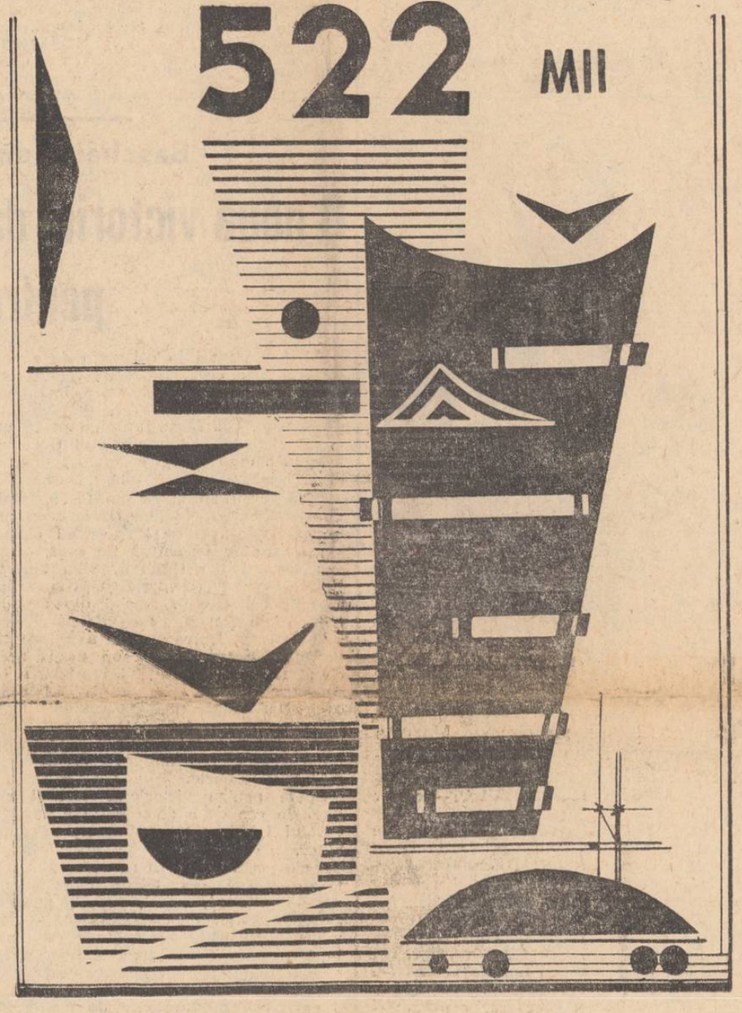

Din „Legea pentru adoptarea planului cincinal de dezvoltare economico-socială a Republicii Socialiste România pe perioada 1971—1975".

Ședința Comitetului executiv al Consiliului popular județean

In ziua de 1 noiembrie 1971, a avut loc ședința Comitetului executiv al Consiliului popular al județului Iași.

La primul punct al ordinii de zi, Comitetul executiv a analizat planul de aprovizionare a populației cu produse alimentare și nealimentare pentru perioada de iarnă, stabilind măsuri corespunzătoare.

In cadrul ședinței a fost luat în discuție stadiul realizării planului de investiții pe 9 luni, preliminarea realizărilor la 31 XII 1971 și stadiul asigurării cu documentații de execuție a planului de investiții pe anul 1972. Comitetul executiv a analizat activitatea desfășurată de Direcția județeană de drumuri, măsurile ce se impun pentru îmbunătățirea activității, propunerile de plan pe anul 1972.

Aprobarea planului de perfecționare a pregătirii profesionale a lucrătorilor din sistemul Consiliului popular al județului Iași și o informare privind activitatea de pază contra incendiilor au făcut, de asemenea, obiectul unor dezbateri în ședința Comitetului executiv.

Comitetul executiv a aprobat înființarea Intreprinderii comerciale de stat „Moldova" Iași.

In continuare, Comitetul executiv a rezolvat o serie de probleme curente.

LA IAȘI

Solemnitatea decorării profesorului Gheorghe Alexa

Ieri, a avut loc, la Institutul politehnic din Iași, solemnitatea conferirii Ordinului *„Steaua Republicii Socialiste România"* clasa a II-a profesorului universitar Gheorghe Alexa, cu prilejul împlinirii a 80 de ani.

Au participat tovarășii: Vasile Potop, membru al C.C. al P.C.R., prim-secretar al Comitetului județean Iași al P.C.R., președintele Comitetului executiv al Consiliului popular județean, acad. Cristofor Simionescu, membru al Consiliului de Stat, Petre Mâlcomete, secretar al Comitetului județean de partid, și Gheorghe Zaharia, secretarul Comitetului executiv al Consiliului popular județean. Au fost, de asemenea, prezenți membri ai senatului Institutului politehnic, alte cadre didactice.

Inalta distincție acordată de Consiliul de Stat al Republicii Socialiste România, în semn de prețuire a deosebitei activități științifice și didactice desfășurate pe parcursul celor 55 de ani de muncă la catedră, a fost înmînată profesorului Gheorghe Alexa de tovarășul Vasile Potop.

Adresîndu-se celui decorat, tovarășul Vasile Potop l-a felicitat călduros pentru înalta distincție ce i-a fost conferită, urîndu-i, totodată, viață îndelungată, multă sănătate și succese în activitatea ce o desfășoară în slujba dezvoltării științei românești.

Luînd cuvîntul, Gheorghe Alexa a mulțumit conducerii de partid și de stat pentru cinstea ce i s-a făcut acordîndu-i-se această înaltă distincție, angajîndu-se, în același timp, ca în calitatea ce o are în prezent, de profesor consultant, să desfășoare o deosebită activitate atît pe tărîm științific cît și didactic.

O nouă promoție de medici, la posturi

Ieri au fost repartizați circumscripțiilor sanitare rurale din județul Iași 51 de medici (în specialitățile medicină generală — adulți și copii, stomatologie) din promoția 1971. Mulți dintre ei, care și-au exprimat dorința, au și luat contact cu viitoarele locuri de muncă, lucrînd efectiv timp de două săptămîni în circumscripțiile pentru care au primit ieri repartizarea.

La festivitate au participat tovarășii Petre Mâlcomete, secretar al Comitetului județean de partid, Ioan Savin, vicepreședinte al Comitetului executiv al Consiliului popular județean, Elena Manicatide, șef de sector la Institutul de ocrotire a mamei și copilului, delegatul Ministerului Sănătății, Mihail Georgescu, inspector central în Ministerul Sănătății, Valeriu Rugină, directorul Direcției sanitare a județului. Erau de față reprezentanți ai I.M.F. Iași, ai Oficiului farmaceutic, directorii spitalelor și policlinicilor din municipiu și din județ, alți invitați.

Proaspeții medici au fost salutați de tovarășii: Valeriu Rugină, Emanoil Grigorescu, decanul Facultății de farmacie din cadrul I.M.F. Iași, Mihail Georgescu.

In încheierea festivității, a luat cuvîntul tovarășul Petre Mâlcomete. Subliniind uriașele transformări care au avut loc în anii socialismului în patria noastră, grija partidului pentru continua îmbunătățire a asistenței medicale a populației, vorbitorul a relevat sarcina nobilă ce revine tinerilor medici, de apărare a sănătății oamenilor muncii, urîndu-le, în numele Comitetului județean de partid și al Consiliului popular județean, mult succes în activitatea lor viitoare.

Prin repartizarea celor 51 de noi cadre medicale, în toate comunele județului nostru există cel puțin cîte un medic, în 47 dintre ele fiind și cîte un stomatolog.

A fost pusă sub tensiune

Linia electrică de 110 kv Roman—Pașcani—Iași

Luni, a fost pusă sub tensiune linia electrică de 110 kv. Roman—Pașcani—Iași, în lungime de 106 km., precum și stația de transformare din Pașcani. Noile obiective realizează o a treia alimentare cu energie electrică a zonei industriale a municipiului Iași, îmbunătățind totodată aprovizionarea cu energie electrică a localităților Pașcani, Tg. Frumos și Hirlău.

(Agerpres)

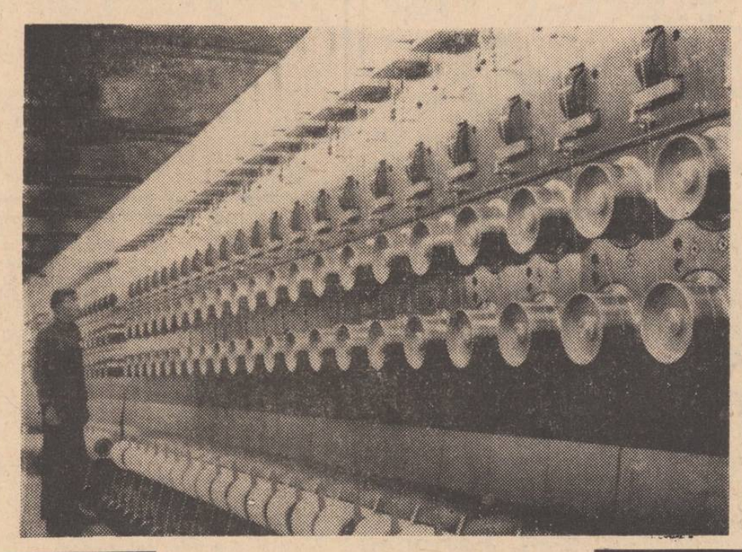

Aspect din secția fire de la Uzina de fibre sintetice din Iași.

Foto: G. PAUL

PENTRU SUCCESUL CAMPANIEI AGRICOLE

Ficcare clipă bună de lucru să fie cît mai spornică!

■ Ultimele cantități de recoltă—în cel mai scurt termen la locurile de depozitare! ■ Zile hotărîtoare pentru însămînțarea legumelor-verdețuri ■ Permanent cu plugurile în brazdă pentru lichidarea restanțelor la arăturile de toamnă

Toamna se apropie de sfîrșit și nu mai putem spera la prea multe zile prielnice desfășurării campaniei. Timpul înaintat și cu tendințe de înrăutățire impune eforturi maxime pentru lichidarea restanțelor ce se mai semnalează la unele acțiuni agricole. Pe primul plan trebuie să stea punerea la adăpost a ultimelor cantități din recolta acestui an. Deși cooperativele agricole au tăiat strujenii de porumb boabe de pe întreaga suprafață, recoltarea nu poate fi considerată încheiată din moment ce desfăcatul nu e executat decît în proporție de 62 la sută. Inadmisibil de rămase în urmă sînt C.A.P.-urile din Horlești, Stroiești, Țuțora, Tungujei, Ruginoasa, Cozmești-Stolniceni Prăjescu, Trifești, unde n-a fost depănușată nici măcar o treime din producția strînsă. Situația nu diferă cu mult nici la Grajduri, Popricani, Probota, Scinteia etc.

Destule probleme ridică, pe alocuri, și alte culturi. E drept că în ultima perioadă s-a observat o participare mai largă a țăranilor cooperatori la scosul sfeclei de zahăr. Cu toate acestea, acțiunea n-a avansat pe măsura posibilităților. Intrucît mai sînt de recoltat aproape 700 de hectare (12 procente față de plan) este necesar să se apeleze la toate forțele pentru a lichida întîrzierile în cel mai scurt termen.

O atenție sporită trebuie acordată transportării tuturor produselor. Trebuie să arătăm că pînă în momentul de față nu s-a cărat decît 74 la sută din sfecla recoltată. O bună parte din producție se găsește în grămezi pe cîmp, unde ploile pot face imposibilă îndeosebi pătrunderea autocamioanelor. Precipitațiile din ultimele zile au surprins, de asemenea, pe teren mari cantități de știuleți neprotejați contra intemperiilor. Pe alocuri, există, de asemenea, și cartofi neînsilozați care la primele temperaturi mai scăzute sînt expuși deprecierii.

Așa stînd lucrurile este nevoie să se dirijeze toate atelajele, remorcile, autocamioanele la căratul recoltei, asigurîndu-se în același timp depozitarea ei corespunzătoare așa încît să se preîntîmpine orice pierdere. O datorie de onoare a consiliilor de conducere este aceea de a acorda prioritate livrării integrale a cantităților de produse contractate cu statul.

(continuare în pag. a 3-a)

CARNET IEȘEAN

Drumul spre bucuriile artei trece prin școală

Am văzut în ultimele seri sala Teatrului Național. Era plină mai mult cu elevi. De la școlile generale, de la licee, de la școlile profesionale. Unii veneau pentru prima dată la teatru. Se uitau timizi împrejur, nu știau ce să admire mai întîi, nici cînd anume să aplaude. Dar a te învăța cum să te porți la teatru e treaba cea mai simplă. Nu este nevoie decît de bunăvoință. Micii spectatori nu erau din cei care fluieră satisfăcuți la concertele de muzică ușoară cu vedete improvizate sau la filmele cu „cafteală", iar dacă se aflau și dintre aceștia, și-au strunit „entuziasmul" sub influența celorlalți. Teatrul educă. De aici concluzia că la teatru trebuie să vină toți elevii, toți cei care mîine vor continua să înalțe edificiul nostru socialist. Arta sensibilizează și educă spiritul, prevenind formarea unor oameni-roboți și înlesnind dezvoltarea armonioasă a personalității umane. A cui este această îndatorire? A întregii noastre societăți, dar a școlii în primul rînd. Unii dascăli își privesc însă obligațiile într-un mod straniu.

— Invităm pe elevii școlii dv. la teatru (sau la operă, sau la un concert simfonic), se adresează un artist directorului unui liceu.

— Da, înțeleg, o să vă ajutăm...

— Nu pe noi trebuie să ne ajutați.

— Cum, nu aveți nevoie de spectatori, ca să vă faceți planul?

Dascălul respectiv nu înțelegea că școala are nu numai obligația de a preda elevilor lecțiile prevăzute în program, ci și de a-i îndruma să meargă la teatru. Nu Teatrul, Opera sau Filarmonica trebuie ajutate, ci elevii trebuie ajutați să găsească drumul spre noblețea artei, care să le deschidă noi orizonturi în viața spirituală.

Unii profesori răspund astfel:

— Da, sîntem de acord să-i îndrumăm pe elevi la Operă, venim și noi cu ei, dar preferăm la spectacolul cu... „Văduva veselă".

Să ne mai mirăm de ce o parte din elevi se dau în vînt după distracții ușoare, ignorînd arta cu valențe majore? Nu cumva unii educatori ar trebui educați?

— Tovarăși profesori, de ce cu elevii la „Văduva veselă" și nu la „Don Carlos", „Faust" sau „Rigoletto". Sînt lucrări mai profunde, cu o muzică aleasă (nu neînțeligibilă), plină de farmec, cu un mesaj social de o mare valoare educativă. Vă rugăm să mai meditați.

Prin grija acelor dascăli, preocupați adînc de educarea elevilor lor, în spiritul a ceea ce este mai nobil în viață, sala Teatrului era plină în ultimele seri. Dar elevii doreau să înțeleagă totul cît mai repede și cît mai bine. De aceea ne gîndim că la începutul spectacolului (mai ales de operă și balet) cîteva cuvinte, care să explice valoarea lucrărilor prezentate pe scenă, ar fi foarte bine venite. Nu în toate serile, ci atunci cînd, în rîndul spectatorilor, elevii dețin majoritatea. Cei vîrstnici nu se vor supăra.

V. GHEORGHIU

Consfătuire pe teme ale muncii de partid în școli

Comitetul municipal Iași al P.C.R. a organizat, în ziua de 30 octombrie a.c., o consfătuire de lucru cu participarea secretarilor birourilor organizațiilor de partid și a directorilor școlilor de toate gradele din municipiul Iași.

Dezbaterile s-au purtat în jurul a trei referate care au avut ca teme: „Realizarea dreptului de control de către organizațiile de partid din școli"; „Sprijinul acordat de cadrele didactice organizațiilor de tineret"; „Acțiuni privind dotarea și autodotarea atelierelor-școală. Efectuarea practicii elevilor" și care au fost expuse de reprezentanții liceelor nr. 5, 6 și 7.

Tovarășul Ioan Manciuc, prim-secretar al Comitetului municipal de partid, a subliniat, în încheierea dezbaterilor, principalele sarcini ce stau, în etapa actuală, în fața organizațiilor de partid și a conducerilor școlilor de toate gradele.

Prin experiența bună împărtășită, prin observațiile, propunerile și sugestiile valoroase ce s-au făcut, consfătuirea — la care au luat parte membrii biroului Comitetului municipal de partid — a îmbrăcat, totodată, caracterul unui rodnic schimb de experiență.

Pregătirea propagandiștilor de la formele învățămîntului politico-ideologic al U. T. C.

În vederea deschiderii noului an al învățămîntului politico-ideologic al organelor și organizațiilor de tineret, Comitetul județean Iași al U.T.C. organizează, diferențiat, pe forme de pregătire politică, instruirea propagandiștilor. Astfel, în perioada 26—31 octombrie a.c., a avut loc la Iași instruirea propagandiștilor de la formele de învățămînt din unități industriale, instituții și școli din municipiul Iași și comunele județului. Cu acest prilej, au ținut expuneri, pe teme ale politicii interne și externe a partidului nostru, activiști și lectori ai Comitetului județean de partid, membri ai birourilor comitetelor județean și municipal al U.T.C. De asemenea, au fost puse în atenția participanților probleme privind metodologia organizării și desfășurării formelor de învățămînt.

În încheierea cursului de instruire, propagandiștii formelor de învățămînt politic al U.T.C. s-au întîlnit cu tovarășul Petre Mălcomete, secretar al Comitetului județean de partid, care a ținut expunerea cu privire la cerințele actuale ale muncii de educație.

Instruiri asemănătoare se desfășoară, în aceste zile, și în orașele Pașcani, Hîrlău, Tg. Frumos, iar în următoarele zile cu propagandiștii organizațiilor U.T.C. din unitățile agricole din județ.

Biblioteca „Gh. Asachi" Iași la o dublă aniversare

S-au împlinit cinci decenii de cînd, din inițiativa unui grup de intelectuali, a luat ființă la Iași societatea culturală „Muzeul orașului Iași", în statutul căreia, apărut cu un an mai tîrziu, se prevedea și formarea unei biblioteci care să preia ca fond inițial cărțile bibliotecii Primăriei comunei Iași.

A luat ființă deci biblioteca, dar transformarea ei dintr-o colecționară a tipăriturilor provenite din donații într-o instituție pentru public a avut loc abia în anul 1937 cînd, la dispoziția cititorilor, au fost puse circa 10.000 de volume. Inventarele bibliotecii din anul 1938 menționează existența unui fond de circa 17.000 de cărți ca și donații în tablouri, obiecte de artă. În panica și haosul din timpul războiului însă nimeni nu s-a mai îngrijit de cărțile strînse cu atîta trudă și din colecțiile bibliotecii nu mai rămăsese nimic.

După Eliberare, datorită condițiilor create de organele locale de partid și de stat, s-au depus noi eforturi pentru organizarea unei mari biblioteci publice care să satisfacă cerințele de lectură ale cititorilor ieșeni. Acest eveniment petrecut cu două decenii în urmă a marcat începutul unei noi și rodnice etape în viața bibliotecii, a reprezentat o adevărată *renaștere* a ei. De la acest nou început și pînă în zilele noastre numărul cititorilor a crescut de 17 ori, fondul de publicații de 64 de ori, iar numărul volumelor consultate de 45 de ori. Colecțiile bibliotecii au ajuns astăzi la peste 200.000 de volume dintre care circa 30.000 au o deosebită valoare bibliofilă și de documentare. Cititorii au la dispoziție și o discotecă cu circa 2.500 de discuri românești și străine, o colecție completă de standarde și publicații departamentale. În afară de colecțiile principalelor ziare și reviste centrale și locale — biblioteca a achiziționat periodice vechi românești *(Albina românească, Magazin istoric pentru Dacia, Contemporanul, Viața românească)* care privesc istoria culturii românești.

Paralel cu creșterea fondurilor de publicații se diversifică și se modernizează și *serviciile* aduse cititorilor. Astfel în anul 1962 s-a introdus accesul liber la raft al cititorilor adulți, iar în anul 1966 spațiul afectat acestei categorii de cititori a fost mult mărit și amenajat la nivelul exigențelor contemporane, permițînd contactul direct al publicului cu un fond de circa 30.000 de volume.

Cititorii care frecventează Biblioteca „Gh. Asachi" din Iași mai au la dispoziție *4 săli de lectură* cu circa 200 de locuri unde găsesc un important și variat fond de informare și referințe. O sală de lectură este profilată numai pentru consultarea publicațiilor periodice.

Atragerea la lectură a unui număr tot mai mare de cititori se realizează printr-o popularizare permanentă a cărții, se organizează în acest scop numeroase manifestări culturale (întîlniri cu scriitori, ședători literare, audiții muzicale, expoziții de artă plastică etc.). Au devenit familiare cititorilor manifestările din cadrul „Salonului literar al bibliotecii" la care își aduc contribuția cunoscuți oameni de litere și artă din municipiul Iași. Audițiile pe discuri organizate cu sprijinul unor muzicologi de la Conservatorul de muzică din Iași pot fi considerate adevărate microstagiuni muzicale urmărite cu asiduitate de un numeros public.

Instalată într-o întreagă aripă a Palatului culturii — Biblioteca municipală „Gh. Asachi" și-a cîștigat un binemeritat prestigiu datorită activității ei educative și științifice. La sfîrșitul anului 1970 registrele de evidență arătau un număr de 22.000 cititori care au consultat 535.000 volume.

Urmărindu-se satisfacerea tuturor cerințelor de documentare și informare în cadrul Bibliotecii „Gh. Asachi" s-a creat un serviciu special care se preocupă de organizarea surselor și instrumentelor de informare și de întocmirea bibliografiei județului Iași. Același serviciu întocmește cercetări bibliografice pentru muncitorii și inginerii din producție care se preocupă de ridicarea calificării profesionale.

Centru metodic recunoscut, Biblioteca municipală „Gh. Asachi" studiază tradițiile de lectură din județul Iași, întocmindu-se printre altele și monografii despre bibliotecile muncitorești și populare mai importante. De asemenea aici s-au aplicat și generalizat metode noi de muncă — toate în ideea modernizării muncii în rîndul cititorilor.

C. GÎLEA
directorul Bibliotecii „Gh. Asachi"

Corul de cameră al Sindicatului învățămînt

Un succes binemeritat

Deși tînăr, corul de cameră al Sindicatului învățămînt din Iași a impresionat nu o dată prin înalta ținută artistică, prin valoarea interpretativă ridicată, prin alegerea adecvată a repertoriului. Și nu exagerăm cu nimic atunci cînd spunem că această formație a fost întotdeauna un sol de elită al artei amatoare din județul Iași, care a obținut premiul I și titlul de laureată la cel de-al X-lea Concurs republican „Omagiu partidului" și calificarea în etapa a II-a a concursului național „Cîntare patriei".

Duminică seara, prin intermediul micului ecran, am fost martorii evoluției acestui talentat ansamblu coral, care ne-a creat, pe lîngă autentice emoții artistice, și satisfacția unei aprecieri elogioase din partea unui juriu mai exigent ca întotdeauna. Nici o formație care a evoluat pînă acum în etapa a II-a nu a atins un asemenea punctaj — 146 de puncte — ceea ce dovedește cu prisosință valoarea corului ieșean și ne face să intuim, încă de pe acum, calificarea acestuia în etapa finală pe marea scenă a țării.

Succesul dobîndit este rodul unei excelente pregătiri, al pasiunii cu care fiecare membru al formației a participat la repetiții și a manifestat sincera dorință de autodepășire. Un merit deosebit îl au dirijorii Ion Pavalache și Anton Bișoc, care au creat un ansamblu omogen, de prestigiu. În confruntarea cu formațiile din județele Hunedoara, Timiș și Bacău, corul de cameră din Iași a prezentat melodiile în primă audiție „O, Românie" de Achim Stoia, „Păianjenul" de Corneliu Calistru, precum și „Fata de păstor" de T. Teodorescu, „Cîmpoiul" de Dinu Stelian și „Mîndră zi a libertății" de Radu Palade, melodii cu care a obținut un binemeritat succes.

SPORT-sport-SPORT

Azi, la fotbal

Politehnica — Bonsucceso

Astăzi, stadionul „23 August" din Iași va găzdui, începînd de la ora 15,30, întîlnirea internațională de fotbal dintre Politehnica Iași și cunoscuta formație braziliană Bonsucceso. În „deschidere", de la ora 14, un joc între două formații feminine de fotbal: Femina Iași și Relonul Săvinești.

Cupa Iașului la gimnastică modernă

Moment din exercițiul impus, la sol, categ. a II-a.

În CLIȘEU: evoluează tînăra sportivă ieșeană, eleva Marcela Cazacu, din clasa a VIII-a a Liceului „M. Sadoveanu".

Foto: L. STRATULAT—coresp.

Duminică dimineață sala de sport a Universității a găzduit cea de a doua ediție a Cupei Iașului la gimnastică modernă, organizată de clubul sportiv „Universitatea" în colaborare cu C.J.E.F.S. Iași. La actuala ediție au participat echipele universităților din Cluj, Timișoara și Iași. Concursul a programat exerciții liber alese și impuse pentru categoriile I și a II-a de clasificare sportivă. La categoria I s-a concurat pe echipe și individual. Avînd o comportare bună, echipa ieșeană la categoria I a ocupat primul loc, cîștigînd trofeul pus în concurs.

La categoria a II-a (s-a concurat individual) primele trei locuri au fost ocupate de: 1. Alice Sumegh („U" Timișoara); 2. Nona Opriș („U" Timișoara); 3. Melania Baciu („U" Cluj). De la „U" Iași au avut o comportare bună Marcela Cazacu, Veronica Blaga și Didona Casoi.

La categoria I individual, primul loc a fost ocupat de Luminița Tănase („U" Iași) și Lucia Cotelia („U" Timișoara); 2. Doina Semenov („U". Iași); 3. Agneta Raga („U". Cluj). Pe echipe: 1. Universitatea Iași (Luminița Tănase, Doina Smernov, Viorica Franciuc, Aneta Dufan și Mariana Mărășescu, (antrenor: lector univ. Alice Luca); 2. Universitatea Timișoara; 3. Universitatea Cluj.

V. VĂCARIȚA, coresp.

Rugbi, div. A

Politehnica — Gloria București 7-3 (3-0)

La capătul partidei susținute duminică dimineață în compania Gloriei din București, Politehnica a obținut victoria cu scorul de 7—3 (3—0), însă mult mai dificil decît ne-o indică scorul final, de pildă, sau față de valoarea superioară a „XV"-lui ieșean conferită de prezența, în componența sa, a unor rugbiști de prima mînă.

Politehnica a început destul de bine jocul. Ideea sa tactică de bază (expedierea de baloane lungi, în jumătatea de teren adversă, urmărirea lor promptă, prin atacuri supranumerice) respectată în bună măsură, le-a asigurat ieșenilor o consistentă dominare teritorială și, după primele 20 minute de joc, le-a adus un avantaj pe tabela de marcaj: 3—0, ca urmare a transformării unei lovituri de picior căzute de către Rujoiu. Surprinzător, dar, în continuare, cei care se „văd" mai mult în joc sînt oaspeții. Sesizînt intențiile tactice destul de străvezii de-acum ale gazdelor, bucureștenii, „culeg" prin fundașul Gavriș toate mingile expediate de către ieșeni și le folosesc, la rîndul lor, pentru declanșarea unor destul de rapide atacuri, prin linia de treisferturi. Incomodați de faptul că mingea revine, ca dintr-un perete, foarte iute înapoi, de placajele seci, cu un coeficient net de eficacitate, aplicate de bucureșteni, rugbiștii Politehnicii încearcă să se apropie de buturile adverse prin acțiuni individuale, însă, evident, fără șorți de izbîndă, deoarece încercările lui Marica, Motrescu (pe treisferturi) sau Mihalașcu (pe înaintare) nu sînt susținute, de regulă, și de ceilalți colegi de linie.

Abandonarea, de către ieșeni, aproape, a oricărei idei tactice, ca și faptul că pachetul de înaintași a acționat nedecis, dezbinat, în cîmp, îngreuind astfel sarcinile defensive ale liniilor dinapoi, au asigurat oaspeților un front larg de acțiune, posibilitatea desfășurării unor ample manevre de atac și, de aici, exercitarea, în repriza secundă mai ales, a unei evidente dominări teritoriale. Noroc însă că ieșenii au reușit totuși să se concentreze în momentele dificile (la 3—3, de pildă, în min. 48, cu un efort colectiv deosebit, au realizat, la capătul unei frumoase acțiuni o încercare prin Mihalașcu) — pe de o parte, iar pe de alta, că oaspeții s-au dovedit total deficitari la finalizare, ratînd, printre altele, trei lovituri de pedeapsă din poziții extrem de favorabile (cele trei puncte ale Gloriei au fost realizate de către Gavriș, în min. 47, printr-o lovitură de picior căzută).

A arbitrat, foarte bine, V. Cișmaș (București).

Gh. VASILIU

Baschet feminin, div. A

O nouă victorie, dar și cîteva probleme pentru viitor

Al doilea meci în categoria A, a doua victorie. Din acest punct de vedere, formația feminină Universitatea Iași poate fi mulțumită. Într-adevăr, duminică, echipa prof. Gh. Luca, întîlnind pe „Sănătatea" Satu-Mare (clasată anul trecut pe locul IV în clasament), a învins, după o luptă epuizantă, cu 52—48 (27—28).

Dacă în prima etapă am fost încîntați de jocul formației ieșene, dacă acum ne bucurăm de rezultatul favorabil obținut — și care, în paranteză fie spus, a stat sub semnul incertitudinii, pînă aproape de final—despre comportarea în ansamblu a echipei ieșene în meciul disputat duminică nu putem face aprecieri prea măgulitoare. Universitatea a pornit, la început, „forte", a luat un avans apreciabil și apoi, la sfîrșitul reprizei, a cedat pasul. Ratări la coș din poziții clare, o circulație mai lentă a balonului, în fazele de atac — iată tot atîtea motive care au făcut ca prima repriză să se termine în avantajul, minim, e drept, al jucătoarelor oaspete.

Lupta pentru victorie a fost și mai dîrză în cea de a doua parte a partidei. Nivelul tehnic a fost și acum nemulțumitor. Ineficacitatea în aruncările la coș ale gazdelor, ca să ne referim numai la un aspect, era, la un moment dat, exasperantă. Și, totuși, datorită micuței Otilia Apostol (cineva din sală o asemăna ca manieră de evoluție cu cea a lui Vișoianu, din prima lui tinerețe) — care a luptat pentru fiecare minge cu o voință admirabilă, fiind, în același timp, o excelentă conducătoare de joc — formația ieșeană a reușit să cîștige întîlnirea la patru puncte diferență.

Să notăm, totuși, această nouă victorie, care dă speranțe pentru rămînerea în div. A, căci, de ce să ne amăgim, aceasta e un obiectiv important pentru Universitatea. Să fim, însă, atenți pentru viitor la calitatea și claritatea jocului! Lipsurile tehnice la care ne-am referit, despre cele tactice nu mai amintim, și care, toate, au ieșit abia acum, pregnant, în evidență, vor fi analizate cu atenție, sîntem siguri, de antrenor.

Nic. Iliescu și A. Atanasescu (București) au condus, prea larg, partida, nesancționînd numeroase faulturi, mai ales în atac — ale jucătoarelor din Satu-Mare. Explicația dată de cei doi, după meci, cum că așa se interpretează regulamentul, ni se pare cel puțin bizară.

Haraga (21), Apostol (15), — Universitatea și Todosciuc 12, Doboși 10 — de la Sănătatea Satu-Mare, au înscris cele mai multe puncte.

Șt. GRUIA

*

P. S. Tov. C. Nour, secretar al clubului Universitatea, ne atrăgea atenția că întrarea spectatorilor la acest meci trebuia să fie gratuită; așa a hotărît formația organizatoare — pentru popularizarea largă a baschetului. În schimb, Asociația Voința a fost de altă părere...! Ce are de spus C.J.E.F.S.-ul județean?

Fotbal, div. B

C. F. R. Pașcani — Dunărea Giurgiu 3-0 (0-0)

În urma unor îndelungi frămîntări și căutări ale cauzelor care au determinat căderea formației pășcănene la periferia clasamentului diviziei B, consiliul asociației sportive C.F.R. și secția de fotbal au luat unele măsuri disciplinare împotriva unor jucători care au avut abateri de la etica sportivă. Acestea au culminat cu înlocuirea antrenorului Marin Alexandru și aducerea la conducerea tehnică a antrenorului ieșean Traian Iordache.

Referindu-ne la partida de duminică cu Dunărea Giurgiu, se pare că C.F.R. a trecut peste momentele critice, desfășurînd de această dată un joc ofensiv, cu multe faze de poartă. Și dacă scorul n-a fost deschis în prima repriză, aceasta se datorește oaspeților, care au practicat un joc distructiv, apărîndu-se în permanență cu 7—8 oameni și acordînd ... 11 cornere!

Pauza a fost sfetnic bun pentru feroviari. În partea a doua a jocului, ei au acționat mai calm, lucid, cu centrări la semiînălțime, așa cum primiseră indicație, reușind ca în numai 15 minute să înscrie 3 goluri: lovitură indirectă (min. 58) — V. Panait, primind balonul de la un coechipier, șutează peste zid în plasă; min. 69 — centrarea excelentă a lui Costăchescu îl găsește nemarcat pe Udroaică în careul de 6 m. și ... 2—0; în min. 73 — Bunea finalizează, cu capul, o acțiune colectivă a coechiperilor din atac.

Oaspeții, preocupați numai pe apărare, n-au pus în pericol de fel poarta feroviarilor.

În acest joc am remarcat evoluția bună a lui V. Panait, Cozma, Costăchescu, Drăgan, Bunea (C.F.R.), Cojocaru, Rădoi, Lungu (Dunărea). Arbitrul gălățean V. Liga a condus foarte bine.

*

În campionatul republican de juniori, C.F.R. Pașcani a învins echipa Trotușul orașul Gh. Gheorghiu-Dej cu scorul de 4—0 (2—0) prin golurile înscrise de Bobu (2), Dumitru și Covrig.

C. ENEA

Fotbal, div. C

Penicilina — Constructorul 1-1 (0-0)

Derbiul ieșean dintre Penicilina și Constructorul, desfășurat pe stadionul Penicilina, a fost un meci deschis de luptă aproape echilibrată, care a satisfăcut speranțele suporterilor. Meciul debutează cu acțiuni rapide la cele două porți, fiecare echipă luptînd cu ardoare pentru cele două puncte puse în joc. Totuși, mai bine organizați, mai omogeni în atac, echipierii Penicilinei au ocazii de gol pe care le ratează însă cu seninătate. Constructorii rezistă ofensivei întreținute a Penicilinei, pînă în min. 49 cînd cedează, golul lui Avasilcăi fiind urmarea unei greșeli a apărării speculată și fructificată de acesta. După gol, constructorii ies la atac și egalează în min. 63 printr-o lovitură liberă de la 18 m., transformată de Cozaru, cu largul concurs al lui Vornicu, care ezită la intercepție. Remarcăm deplina sportivitate în care s-a desfășurat partida, sub conducerea competentă și autoritară a arbitrului gălățean dr. Grigore Birsan.

PENICILINA: Maxim, Moruzi, Lupea, Turiță, Mihăilă (min. 46, Vornicu), Oprea, Mărculescu, Avasilcăi, Brîndușescu, Ursuleac, Leahu.

CONSTRUCTORUL: Hristea, Savin, (min. 50 Negrescu), Cărare, Săndulescu, Costea, Grecerosu, Bîrleanu (min. 70 Burlacu), Fărcașu, Cozaru, Acujboaie, Mihalache.

NICOLAE ION, coresp.

Spectator

„De ce-aș fi trist?"...

Horia ZILIERU

De ce-aș fi trist?
Și totuși... Toamna aceasta e indecisă, obscură. Corespondențele cu sufletul romantic sînt din ce în ce mai tulburi. Vajnicii mei profeți, arborii, se scheletizează și parcurile au ceva de bazorelief anti-liric. Mutînd ocheanele spre elizeele duminicii sportive, văd că fetele de la handbal pierd nu numai în deplasare. Au uitat de mult ce înseamnă orgoliul. Speriate, protejate de-o „precoce" resemnare, aleargă ca la țintar, șutează cu frumoși ochi închiși și obosesc și fizic mai devreme. La baschet (să facem totul să rămînem în A!), speranțele se condensează în inteligența, fantezia și dirzenia blondei Otilia Apostol. (O invit să citească un poem de Călinescu, care începe cu stihurile: „Otilia, tu ești un microcosm, / Tu ești Eden și Tot").
De ce-aș fi trist?
Cînd peste marea noastră echipă de volei nu se scutură încă staminele gloriei trecute. Și totuși... aștept acele scăpărări, atacurile fulminante, virtuțile supremației. Zic: Roibescu — și toată îndoiala își retrage oglinzile aburite de apăsarea toamnei. Jucătoarea cu nume de îndemn al anotimpului (Brumă) e din ce în ce mai stăpînă pe sine, mai dezinvoltă și cu subtilități la fileu. Nimbul cîștigat, sper, nu-și va topi strălucirea.
De ce-aș fi trist?
Și totuși... Cînd „duelezi" cu adversarul într-o atmosferă de compasiune reciprocă, visînd la dulcele fruct al hibernării. Atunci, zic: dacă ar fi jucat și Cupi? Jucătorul acesta cu un dribling căruia nu-i pot găsi metafora exactă, tîrînd mingea printre trei apărători, ca pe un aerostat, Cuperman cu păianjenii porții în vîrful bocancului, lucid și clarvăzător, ar fi făcut să atîrne altfel balanța în meciul cu Real — Gl'ești (cum îl descintă, la marile eleusii, dumnealui Fănuș Neagu). Mai în urmă cu o săptămînă, mă simțeam în aurora boreală, cînd a marcat al doilea gol. Pentru golul acela am ars o crizantemă în cupa ce-o ating cu buze de melancolie, sorbind din sîngele toamnei obscure.
De ce-aș fi trist?
Și totuși...

Pe scurt

Echipa feminină de volei „Penicilina" a jucat duminică în Capitală, în compania Constructorului, în cadrul diviziei A. Campioanele țării au învins cu 3—0 (10, 10, 4).

*

În cadrul diviziei B de volei (feminin), duminică, în sala Voința, Universitatea Iași a întîlnit pe I.T.B. București, în fața căreia a cedat cu 1—3 (8—15, 15—11, 14—16, 4—15). Cu aceasta s-a terminat turul diviziei, în cadrul căreia Universitatea a obținut două victorii din 5 meciuri.

M. GHEORGHIȚA
coresp.

*

TOKIO 1 (Agerpres) — Boxerul japonez Koichi Wajima este noul campion mondial la cat. „mijlocie-mică". În gala desfășurată la Tokio, în prezența a peste 15.000 de spectatori, el l-a învins la puncte, după 15 reprize, pe italianul Carmelo Bossi, fostul deținător al centurii. Decizia a fost pronunțată cu 2—1.

*

BELGRAD 1 (Agerpres) — Selecționatele de tenis de masă ale R. P. Chineze, care întreprind un turneu în Iugoslavia, au terminat învingătoare în dubla întîlnire cu reprezentativele Iugoslaviei.

La masculin, oaspeții au obținut victoria cu scorul de 5—3, iar în meciul dintre echipele feminine, jucătoarele din R. P. Chineză au cîștigat cu 5—1.

Rezultatele concursului Pronosport nr. 44

„U". Cluj — F.C. Argeș	1
Farul — Jiul	1
A.S.A. Tg. Mureș — Petrolul	1
„U". Craiova — Steagul Roșu	1
Crișul — C.F.R. Cluj	1
Atalanta — Fiorentina	1
Bologna — Lanerossi	1
Milan — Juventus	2
Roma — Internazionale	1
Sampdoria — Catanzaro	x
Torino — Cagliari	1
Varese — Napoli	2
Verona — Mantova	1

Fond de premii lei: 549.423

ÎN 24 DE ORE

Radio Iași

Programul de seară (2 noiembrie): 17.00 Buletin de știri; 17.05 Cîntecul care mi-e drag; 17.30 Biografii contemporane; 17.45 Partid, lumină vie (program de cîntece); 18.00 În emisie: Tinerețea!; 18.30 Cotidian sonor; 19.30 Pe portativul undelor, melodia preferată; 20.00 Tribuna dezbaterilor: Rolul clasei muncitoare în dezvoltarea multilaterală a țării (masă rotundă realizată la Combinatul siderurgic Galați); 20.15 Țara frumuseții (program de cîntece). Cantonete interpretate de Valentin Teodorian; 20.30 Orizonturi; 20.45 Bucurie, mîndră floare (cîntece de viață nouă); 21.00 Prietenii muzicii; 21.30 Scena; 21.45 Valsuri și tangouri.

Programul de dimineață (3 noiembrie): 6.00 Buletin de știri; 6.05 Jocuri populare românești; 6.10 Actualitatea în agricultură; 6.20 Jocuri populare românești (continuare); 6.30 Ritmuri matinale; 6.45 Cîntece populare românești; 7.00 Radiomatineu.

Televiziune

16.00 Deschiderea emisiunii. Revista literară TV. Cronică literară: „Întîlnirea" de Constantin Chiriță; 18.10 „În satul lui Ion". Film documentar, realizat la Năsăud și Prislop, în căutarea locurilor și a eroilor care i-au slujit de modele scriitorului Liviu Rebreanu pentru romanul „Ion"; 18.30 Toate pînzele sus! — emisiune pentru pionieri; 19.00 În atenția opiniei publice. Noile reglementări privind încadrarea și promovarea în muncă a personalului; 19.15 Publicitate; 19.20 1001 de seri; 19.30 Telejurnalul de seară. Cincinalul în acțiune — Județul Covasna; 20.00 Reportaj TV; 20.20 Un virtuoz al naiului: Gheorghe Zamfir; 20.35 Seară de teatru: „Puterea" de Aurel Mihale; 22.00 Spectacol de varietăți; 22.30 Inițiative de aur. Micii cooperatori din Vilcea; 22.50 Telejurnalul de noapte.

Cinematografe

VICTORIA, orele 9; 11.15; 14.15; 16.30; 18.45; 21 „Ritmuri spaniole"; REPUBLICA, orele 9; 11; 15; 17; 19; 21 „Motodrama"; COPOU, orele 8.30; 11.35; 14.40; 17.45; 20.50 „O floare și doi grădinari" (două serii); ARTA, orele 9; 11; 14.45; 16.45; 18.45; 20.45 „Triplă verificare"; TĂTĂRAȘI, orele 16; 18; 20 „Străzile au amintiri"; NICOLINA, orele 16; 18; 20 „Cu dirijabilul spre Polul Nord".

În județ: **Casa de cultură Pașcani**: „Întoarcerea Sfîntului Luca"; **Clubul C.F.R. Pașcani**: „Două lozuri"; **Tg. Frumos**: „D-ale carnavalului". **Hîrlău**: „Așteptarea"; **Pd. Boaici**: „Gioconda fără surîs"; **Hălăucești**: „K. O.".

Seară de filme franceze

La ora 20.15, în amfiteatrul I/1 de la Universitatea „Al. I. Cuza" va avea loc o seară de filme franceze, în cadrul căreia vor fi prezentate documentarele: „Cronica Franței", „Maupassant", „Vasarely". „Vitraliu" și „Coasta de azur". Prezentarea va fi făcută de lectorul universitar Jean Delaperriere.

Casa de cultură a sindicatelor

La ora 17.00, în cadrul Zilei ucenicului, organizată la Casa de cultură a sindicatelor, va avea loc expunerea: „Responsabilitatea ucenicului față de muncă și avutul obștesc". Prezintă inginer Constantin Zvoristeanu. Urmează un program de muzică populară susținut de orchestra și soliștii vocali de la „Doina Moldovei".

Farmacii de serviciu

În afara programului normal al tuturor farmaciilor din orașul nostru, pe timpul nopții (după ora 23) sînt deschise farmaciile nr. 2 din Piața Unirii și nr. 7 Socola.

Timpul probabil

Vremea va fi schimbătoare, cu cerul noros la acoperit. Local se vor semnala ploi și burniță, iar la munte lapoviță și ninsoare. Vîntul va sufla slab pînă la potrivit din sectorul nordic. Temperatura aerului va fi ușor variabilă; minimele vor fi cuprinse între minus 2 și plus 3 grade, iar maximele între 3 și 7 grade.

Consiliul comunal al Frontului Unității Socialiste—forță activă în dezvoltarea localităților

Înfăptuiri și deziderate

La Mogoșești—Iași

Satul nostru contemporan deține importante forțe capabile să contribuie cu un potențial tot mai ridicat la continua îmbunătățire a nivelului de trai material și spiritual al țărănimii noastre cooperatiste. Cum este folosit acest potențial de către consiliul comunal Mogoșești – Iași al Frontului Unității Socialiste ?

O deosebită atenție a fost acordată dezvoltării cooperativei agricole de producție, un accent sporit punîndu-se pe dezvoltarea acelor ramuri care aduc venituri mari. Se vor extinde suprafețele cu culturi irigate. Primul pas în acest sens a și fost făcut. Se vor executa lucrări de combaterea eroziunii solului. Sectorul zootehnic va cunoaște, de asemenea, o dezvoltare substanțială, accentul punîndu-se pe creșterea bovinelor mari. În prezent, țăranii cooperatori, ajutați de specialiști, muncesc la alimentarea cu apă a adăposturilor pentru iarnă a animalelor. Concomitent, s-a trecut și la înființarea unor secții de prestări de servicii către populație.

Activități proprii au luat ființă, în vederea obținerii de noi venituri, și la consiliul popular.

– Răspunzînd Chemării Consiliului Național al Frontului Național al Unității Socialiste, ne preciza tov. **Ion Dumitriu,** secretarul comitetului comunal de partid, cetățenii comunei noastre și-au reconsiderat posibilitățile de valorificare a resurselor locale. Planul de venituri a fost astfel suplimentat, pînă la ora actuală fiind realizat în proporție însemnată. Pentru perioada următoare, noi avem de valorificat, pe lîngă piatra și nisipul din cariera proprie, și unele produse agricole. Din analiza efectuată putem trage concluzia că angajamentul asumat va fi nu numai îndeplinit, ci și depășit.

În fața unor asemenea rezultate se ridică, firesc, întrebarea : „Care a fost aportul Consiliului comunal al Frontului Unității Socialiste ?" Așa cum aveam să aflăm, succesele obținute la Mogoșești – Iași pe linia realizării planului de venituri se datoresc, în principal, unei bune organizări a acestor acțiuni, la care au fost mobilizate să-și aducă contribuția toate instituțiile și organizațiile de masă.

– Discuțiile organizate cu toți cetățenii comunei, ne-a spus tov. **Ioan Ursache,** primarul comunei, au creat un climat propice inițiativelor și propunerilor valoroase, acestea dovedind un înalt spirit de responsabilitate civică.

Pe agenda de lucru a Consiliului comunal al Frontului Unității Socialiste un loc principal îl ocupă acțiunea de muncă patriotică pentru buna gospodărire și înfrumusețare a comunei în valoare de 567.500 lei a fost depășit cu aproape 40.000 lei.

– Semnificația acestor realizări, ne spune tov. **Alexandru Gheorghiu,** secretarul consiliului popular comunal, este deosebit de importantă. De la o zi la alta, satul de centru cit și satele componente ale comunei capătă noi elemente de urbanizare : drumuri mai bune, trotuare, flori și arbori, ca să nu mai vorbim despre construcțiile noi, care-s tot mai frumoase, tot mai trainice.

Cu cîtva timp în urmă, din inițiativa comitetului comunal de partid și a consiliului comunal al Frontului Unității Socialiste, la Mogoșești – Iași a fost declanșată o largă acțiune patriotică de îndiguire și taluzare a malurilor unui pîriu ce trece prin centrul de comună și care, adeseori, prin revărsare, producea pagube. O primă etapă la care participă numeroși cetățeni constă în escavarea din cariera locală și transportul pietrei și al nisipului necesare acestei lucrări.

Consiliul comunal al Frontului Unității Socialiste însă este deficitar la capitolul rezolvării cu operativitate a doleanțelor și propunerilor cetățenilor. Dacă în problema aprovizionării populației cu produse alimentare și industriale s-au înregistrat, în ultimul timp, progrese evidente, în schimb, în ceea ce privește lărgirea profilului unităților de prestări de servicii către populație s-a înregistrat un regres. Numeroși cetățeni, în special din satele Hadîmbu și Minjești (cele mai depărtate sate de centrul de comună), au solicitat înființarea unor unități de frizerie și cizmărie, iar mai toți cetățenii comunei au propus deschiderea unui atelier de croitorie. Or, astfel de propuneri n-au fost decît doar înregistrate. În prezent, pe raza comunei Mogoșești își desfășoară activitatea, și aceasta cu intermitență, doar o unitate de cizmărie, cetățenii fiind nevoiți ca pentru diferite servicii de larg interes (frizerie, croitorie, de pildă) să meargă în comuna Grajduri sau la Iași.

Discutînd aceste probleme cu unii cetățeni din comună (cu acest prilej am aflat că e nevoie și de o unitate de dulgherie) ei ne-au precizat că nu meșterii lipsesc și nici localurile adecvate. Tov. **Ionel Lazăr,** secretarul consiliului comunal al Frontului Unității Socialiste, ne-a precizat că s-au luat cîndva unele măsuri pentru înființarea unui atelier de croitorie (în comună sînt 16 meșteri). Dar și de data aceasta măsurile au rămas doar pe hîrtie. Ba, mai mult, a fost închisă și singura unitate de frizerie. Din analiza acestei situații, rezultă limpede că la Mogoșești – Iași problema deservirii populației prin unitățile prestatoare de servicii a scăpat atenției consiliului comunal al Frontului Unității Socialiste ca, de altfel, și factorilor direct răspunzători de asemenea treburi. A scăpat atenției, e un fel a spune. În realitate, credem că la mijloc este vorba de lipsă de interes, ceea ce invită organele în drept la o serioasă și competentă analiză care să fie neîntîrziat urmată și de măsurile ce se impun.

Dan VALERIU

Grupul școlar de construcții—Iași. Elevi din clasa de electricieni în atelierul școlii la o oră de instruire practică.

Foto : Gh. LARGU, corespondent

De luni pînă luni, pe drumurile publice din județ

Trei dintr-o lovitură

Despre necesitatea verificării stării tehnice a autovehiculelor am amintit nu o dată. Datorită unor defecțiuni tehnice s-au înregistrat chiar și accidente mortale. Cu toate acestea, există încă șefi de garaje, de coloane, revizori tehnici, conducători auto care neglijează această importantă problemă. Joi, 28 octombrie, autoduba 31—Iș—1670, a Combinatului textil, circula avînd sistemul de frînare defect. Pe aleea M. Sadoveanu, în fața autodubei se deplasa un alt autovehicul care, la un moment dat, s-a oprit brusc. Neavînd frîna în bună stare, șoferul autodubei, Petru Gagiu, s-a înscris în depășire. Urmarea ? A avariat 3 autovehicule. A fost amendat pentru defecțiunea tehnică arătată, i s-a suspendat permisul de conducere pentru o lună, va suporta costul reparațiilor celor 3 autovehicule. Șeful serviciului transporturi din cadrul combinatului va fi, de asemenea, amendat.

I.M.J. Iași a primit din partea I.M.J. Neamț certificatele de înmatriculare ale autovehiculelor 21—Iș—1226 (C.A.P. Stroiești) și 31—Iș—2099 (Oficiul farmaceutic Iași), care circulau cu defecțiuni tehnice. Conducerile celor două unități cunosc pericolul pe care-l prezintă pentru siguranța circulației autovehiculele cu defecțiuni tehnice ? Dacă da, de ce au fost îndrumate în cursă ?

„Înțelegere"

Se știe că fără avizul organelor de miliție nu se poate repara nici un autovehicul avariat pe drumul public. Cu toate acestea, Dumitru Poenaru, șofer la Trustul de construcții industriale, a încercat să-și repare autobasculanta 31—Iș—2636, pe care o avariase într-un accident, fără a informa miliția. El a găsit „înțelegere" la maiștrii Mihăiuc și Albu, din garajul trustului. Depistați de către organele de miliție, cei trei au fost sancționați contravențional.

Din rapoarte

Toader Guler, din Iași, str. Republicii nr. 3 A, a fost găsit la volanul autoturismului 1—Iș—939 fără a avea permis de conducere (24 octombrie). Va fi deferit justiției. **Eugen Olaru,** de la Autobaza nr. 1, conducea autocamionul 21—Iș—1471 sub influența alcoolului (31 octombrie). La apariția organelor de miliție, a abandonat autovehiculul și a fugit. Va fi sancționat. **Petru Aanei,** de la I.U.T., s-a abătut, cu autobasculanta 31—Iș—1903, de la drumul înscris pe foaie, în scopuri personale (31 octombrie). Va fi amendat. **Conducătorul autovehiculului** 31—Iș—314, de la Autobaza nr. 2, aflat în comuna Popricani, a refuzat să prezinte actele pentru control agentului de circulație (31 octombrie). Va suporta rigorile legii.

Gh. MATEI

(date furnizate de I.M.J. și Miliția municipiului Iași)

Industrializarea

(urmare din pag. 1)

Dezvoltarea în ritm susținut a industriei, cu accent pe ramurile sale moderne, prezintă o importanță maximă și pentru celelalte ramuri ale economiei : agricultura, transportul, construcțiile. Măsurile întreprinse de partid în domeniul agriculturii urmăresc, o dată cu perfecționarea conducerii planificării și organizării muncii în unitățile agricole de stat și cooperatiste, dezvoltarea accentuată a bazei tehnice-materiale. Fondurile destinate agriculturii în cincinalul 1971–1975 sînt mult sporite, în vederea extinderii mecanizării și chimizării producției, irigațiilor, altor îmbunătățiri funciare. Toate acestea se vor realiza cu sprijinul susținut al industriei. Iată de ce actualul cincinal, o dată cu sarcinile mari puse în fața agriculturii, acordă o atenție deosebită producției de îngrășăminte, insectofungicide, mașini agricole, într-o gamă cît mai diversă, utilaje și materiale pentru irigații.

Dezvoltarea economică și socială accelerată a țării noastre necesită un mare efort de investiții, o rată înaltă de acumulare. Legea pentru adoptarea planului cincinal de dezvoltare economico-socială a Republicii Socialiste România pe perioada 1971–1975 prevede ca venitul național să fie astfel repartizat pentru fondul de consum și cel de acumulare, încît, o dată cu creșterea nivelului de trai, să se asigure resursele necesare dezvoltării în ritm susținut a economiei. Această opțiune de mare însemnătate economică, socială și politică răspunde pe deplin cerințelor imediate și de perspectivă ale economiei noastre, ale creșterii continue a bunăstării populației. Ea a fost și este organic legată de însăși înfăptuirea programului partidului, deoarece stabilirea justă a corelației între fondul de acumulare și fondul de consum constituie un fundament trainic al reproducției lărgite, o condiție esențială a armonizării țelurilor imediate și de perspectivă ale societății.

O coordonată majoră a politicii P.C.R. de dezvoltare armonioasă și multilaterală a economiei o constituie repartizarea rațională a forțelor de producție pe teritoriul țării. Programul amplu de investiții în teritoriu a noilor obiective economice va determina o dezvoltare pe planuri multiple a tuturor județelor, inclusiv a județului Iași, ridicînd la o viață nouă, la un nivel superior de civilizație, numeroase localități de pe întreg cuprinsul patriei.

Dacă ar fi să căutăm elemente caracteristice pentru procesul de dezvoltare a țării, în rîndul județelor țării, Iașul ar fi printre cele mai reprezentative în această direcție. Iașul, care îngloba cu două decenii și jumătate în urmă, din punct de vedere industrial, un conglomerat de ateliere și dughene, numără astăzi 37 obiective industriale din care 19 cu caracter republican. Cunoscut din punct de vedere economic în trecut îndeosebi prin activitatea Atelierelor „Nicolina" și a Fabricii „Țesătura", Iașul dă astăzi economiei naționale 80 la sută din producția de antibiotice, 72 la sută din producția de țevi sudate, peste 20 la sută din producția de ulei comestibil, aproape o cincime din producția de tricotaje de bumbac, circa 7 la sută din producția de țesături, 10 la sută din producția de fire și fibre sintetice etc. Creșterea vertiginoasă a producției fabricilor și uzinelor de antibiotice, fire și fibre sintetice, metalurgică, de prelucrare a maselor plastice etc., ca și intrarea în funcțiune a noi unități, vor asigura, în cincinalul 1971–1975, ponderi și mai ridicate, sporirea aportului județului nostru la procesul de dezvoltare multilaterală și intensivă a industriei românești.

Fiecare clipă

(urmare din pag. 1)

Avînd în vedere că în sectorul agricol cooperatist nu s-a asigurat decît jumătate din nutrețurile suculente necesare șeptelului în perioada de stabulație, se cere să se acționeze operativ în vederea completării deficitului, însilozîndu-se coceni în amestec cu colete și tăiței umezi de sfeclă, cu resturi legumicole sau simpli — după umectarea tocăturii cu saramură.

Chiar dacă semănatul culturilor de cîmp a fost încheiat, mecanizatorii au și de aici înainte destul de lucru. Ne vom referi mai întîi la necesitatea însămînțării întregii suprafețe destinate legumelor de primă apariție pentru că acțiunea figurează pe primul plan al urgențelor — cu atît mai mult cu cît ea trebuia să fie de acum terminată. Cu toate acestea, din cele 136 de hectare planificate s-au realizat abia 75 hectare. Dacă ținem seama că e vorba de o suprafață relativ mică și de faptul că înghețurile bat la ușă, e de neînțeles cum în C.A.P.-uri ca cele din Victoria, Răchiteni etc. nici nu s-a început semănatul.

Desigur că majoritatea covîrșitoare a forțelor trebuie concentrată la grăbirea arăturilor de toamnă. Știind că nu sînt îndeplinite pînă acum decît 41 de procente din plan, se înțelege de la sine că toate secțiile de mecanizare sînt datoare să-și îndrepte atenția în această direcție, urmărind să se lucreze și noaptea, iar unde nu este posibil, măcar în schimburi prelungite. Măsuri deosebite se impun însă mai cu seamă la Rediu, Grajduri, Birnova, Cozia, Tungujei și în celelalte C.A.P.-uri care au foarte puține ogoare de toamnă efectuate.

In acest început de noiembrie oamenii muncii de pe ogoarele județului nostru sînt chemați să-și înzecească eforturile pentru ca fiecare clipă prielnică să fie folosită din plin în scopul accelerării și încheierii cu succes a campaniei.

Expoziții cu vînzare

În cadrul „Lunii preparatelor culinare" se organizează săptămînal expoziții cu vînzare a produselor culinare.

La expoziția deschisă la restaurantul cu autoservire „Expres" au prezentat o gamă variată de produse culinare restaurantele „Moldova", „Gara", „Expres". Exponatele demonstrează că unitățile prezentatoare dispun de maiștri bucătari și cofetari cu o înaltă calificare, cunoscători desăvîrșiți ai artei culinare. Nota dominantă a expoziției o dă însă faptul că majoritatea produselor — preparate sau semipreparate — pot fi găsite aproape zilnic în unitățile de alimentație publică. Fără îndoială că sînt prezentate și preparate — executate cu mult gust și talent — care de obicei îmbogățesc mesele festive. Se poate afirma că expoziția constituie o sinteză, dar și o școală a artei culinare.

UZINA DE REPARAȚII AUTO IAȘI

din str. Aurel Vlaicu nr. 77

organizează pe data de 3 noiembrie 1971

CONCURS

pentru ocuparea posturilor de **maiștri auto, maiștri întreținere utilaje și maiștri construcții metalice.**

Solicitanții se vor adresa la biroul personal al U. R. A. Iași, telefon 13020, interior 909.

De asemenea, se angajează temporar

o dactilografă

conform H.C.M. 914/1968.

Se angajează :

— **un șef de depozit** sau **tehnician** șef de depozit pentru serviciul contractări-utilaje.

Condiții de angajare : conform H. C. M. 914/1968

— **un adjunct administrator cantină.** Condiții de angajare : absolvent de școală comercială

— **un maistru mecanic.** Angajarea se face prin concurs — care se va ține la data de 15 noiembrie 1971 la sediul uzinei.

Cei interesați se vor adresa la

Uzina de fibre sintetice Iași

șoseaua Țuțora nr. 175

Relații suplimentare se pot obține la serviciul personal al uzinei.

Se angajează

— **lucrători**

pentru calificare la locul de muncă în meseria de **ciontolitori**

Condiții de angajare : 7—8 clase elementare și stagiul militar satisfăcut.

Cei interesați se vor adresa la

Întreprinderea „Industria cărnii" IAȘI

DIRECȚIA JUDEȚEANĂ DE POȘTĂ ȘI TELECOMUNICAȚII I A Ș I

angajează

factori poștali la Oficiul Iași tranzit.

Condiții de angajare:

— școala generală completă ;

— stagiul militar satisfăcut ;

— domiciliul stabil în orașul Iași sau comunele subordonate.

Relații suplimentare se pot obține de la sectorul de personal.

Se angajează

— vînzători și ajutori vînzători de măcelari

Condiții de angajare : stagiul militar satisfăcut, vîrsta maximă 35 ani.

Posibilități de angajare : prin transfer sau prin Oficiul forțelor de muncă

— manipulanți — cu posibilități de angajare prin transfer sau Oficiul forțelor de muncă

Cei interesați se vor adresa la :

O.C.L. „Alimentara" Iași

Relații se pot obține zilnic între orele 7 — 9 la biroul personal

ȚESĂTORIA DE MĂTASE „VICTORIA"

angajează :

— economiști sau economiști principali ;

— șefi de birou financiar și desfacere ;

— muncitori necalificați, bărbați cu stagiul militar satisfăcut ;

— 2 maiștri țesători în specialitatea mătase.

Concursul pentru ocuparea posturilor de maiștri va avea loc în ziua de 30 noiembrie 1971, la sediul unității.

Informații suplimentare se pot obține la telefon nr. 31380, interior 101, Serviciul personal.

ÎNTREPRINDEREA VIEI ȘI VINULUI

aduce la cunoștință că, întrucît culesul strugurilor și vinificarea sînt pe sfîrșite, toți producătorii de struguri și vin au obligația de a declara la consiliile populare comunale, orășenești și municipale, în raza cărora domiciliază, toate cantitățile de vin ce le posedă în stoc.

Cantitățile de vin ce le dețin în plus, față de cele legale (200 litri vin de familie), pot fi valorificate prin orice unitate de achiziție a Întreprinderii viei și vinului Iași din cadrul județului în următoarele zile.

Se aduce la cunoștință că

OFICIUL DE ACHIZIȚII A METALELOR ȘI PIETRELOR PREȚIOASE

s-a mutat din strada Păcurari 1 în strada Gh. Dimitrov nr. 64, colț cu str. Vasile Alecsandri, vizavi de Academie.

Orele de funcționare : 9—13 și 16—20.

Se angajează :

— **conducător auto** cu autorizație de macaragiu pentru automacara 5 T

— **conducător auto** cu gradul E pentru autoremorcher Tatra 141

Cei interesați se vor adresa la :

SECȚIA EXPLOATARE UTILAJE CONSTRUCȚII TRANSPORTURI IAȘI

strada Sergent Grigore Ioan nr. 10, telefon 13396.

Condiții de angajare : conform H. C. M. 914/1968.

— un șef de depozit pentru materiale construcții metalice

— doi tehnicieni mecanici

angajează :

UZINA DE FABRICAȚII, REPARAȚII ȘI MONTAJ ÎN AGRICULTURĂ IAȘI

Condiții de angajare : conform H. G. M. 914/1968.

De asemenea, uzina face *înscrieri pentru cursul de calificare la locul de muncă în meseria de lăcătuși — construcții metalice și sudori electrici și cu gaze.*

Cei interesați se vor adresa la sediul unității, strada Pavlov nr. 14, telefon 15420.

Mica publicitate

Schimburi de locuință

● Schimb avantajos apartament două camere, bloc, strada Cuza Vodă, pentru apartament trei camere, bloc, zona centrală sau apartament două camere blocuri Păcurari. Telefon 41022.

● Ofer apartament bloc confort I ultracentral Iași. Doresc similar Constanța. Telefon 30573.

Vînzări—cumpărări

● Cumpăr televizor „Temp 6", bună stare de funcționare. Aleea Rozelor 26, scara B, etaj 3, apart. 11.

● Vînd casă și teren. Informații Ion Crăciun, strada Perju 5, zilnic.

Pierderi

● Pierdut legitimația eliberată de Fabrica de tricotaje „Moldova" pe numele Ursache Maria. O declar nulă.

● Pierdut legitimația eliberată de Țesătoria de mătase pe numele Balan Viorica. O declar nulă.

● Pierdut legitimația eliberată de U.F.S. pe numele Baciu Emilia. O declar nulă.

● Pierdut legitimația eliberată de Țesătoria de mătase pe numele Mazilu Elena. O declar nulă.

● Pierdut legitimația eliberată de Întreprinderea de ceramică Iași pe numele Bordei Vasile. O declar nulă.

● Pierdut legitimația eliberată de „Țesătura" pe numele Halunga Ruxanda. O declar nulă.

● Pierdut legitimația eliberată de Uzina de reparații auto Iași pe numele Budău Ioan. O declar nulă.

● Pierdut legitimația eliberată de C.I.M.P. pe numele Machedon Artemiza. O declar nulă.

● Pierdut legitimația eliberată de Țesătoria de mătase „Victoria" pe numele Cotiugă Vasile. O declar nulă.

● Pierdut legitimația eliberată de C.E.I.D. Iași pe numele Munteanu Traian. O declar nulă.

● Pierdut legitimația eliberată de I.T.I. pe numele Timofte Mihai. O declar nulă.

● Pierdut legitimația eliberată de „Țesătura" pe numele Matei Mihai. O declar nulă.

● Pierdut legitimația eliberată de „Țesătura" pe numele Sarion Silvia. O declar nulă.

Diverse

● Balacteriu, pensionar, mulțumește profesorilor Bodareu, Triandaf, doamnei doctor Grădinaru, sorei Postelnicu și colectivului clinicii a II-a medicală pentru deosebita îngrijire acordată pe timpul spitalizării.

Decese

● Familia anunță cu durere încetarea din viață a scumpului lor

BEJENARU D. CONSTANTIN

pensionar C.F.R. — 69 ani.

Inhumarea are loc astăzi, 2 noiembrie, ora 12, la cimitirul Eternitatea.

● Familiile Ionescu, Damian și Crețu anunță cu durere decesul scumpei lor mame, soacră și bunică

IONESCU SULTANA

77 ani.

Defuncta este depusă la biserica Sf. Vasile — Tătărași. Înmormîntarea va avea loc miercuri, 3 noiembrie, ora 14, la cimitirul Eternitatea.

● Familia îndurerată anunță încetarea din viață a scumpei lor

OLTEANU ELENA

Înmormîntarea are loc astăzi, 2 noiembrie, ora 14, la cimitirul Sf. Vasile, unde este depus corpul defunctei.

● Familia Rotaru anunță cu durere încetarea din viață a scumpului lor soț, părinte, socru și bunic

ROTARU CONSTANTIN

pensionar — 74 ani.

Inhumarea are loc miercuri, 3 noiembrie, ora 12.00, la cimitirul Eternitatea, în capela căruia se află depus.

● Soția, copiii și rudele apropiate anunță încetarea din viață a scumpului lor soț și tată

VASILE NIȚĂ

Inhumarea are loc astăzi, 2 noiembrie, ora 14, la cimitirul Sf. Vasile. Cortegiul va pleca din strada Țuțora 9.

PE MERIDIANELE GLOBULUI

Fam Van Dong Poporul vietnamez sprijină lupta poporului laoțian împotriva imperialiștilor americani și aliaților lor

HANOI 1 (Agerpres)

Fam Van Dong, primul ministru al R.D. Vietnam, a primit pe Khamphay Boupha, membru al Comitetului Central al Frontului Patriotic Laoțian, care i-a înmînat textul apelului prințului Sufanuvong, președintele C.C. al Frontului Patriotic Laoțian, adresat poporului și forțelor patriotice din țară, cu ocazia celei de-a 26-a aniversări a declarării independenței Laosului.

In numele poporului vietnamez și al guvernului R.D. Vietnam — relatează agenția V.N.A. — Fam Van Dong a exprimat sprijin deplin față de apelul prințului Sufanuvong. Totodată, el a dat o înaltă apreciere marilor succese obținute de către poporul laoțian în cursul celor 26 de ani și, în special, în lupta pe care o duce în prezent împotriva agresiunii S.U.A., pentru salvarea națională, sub conducerea Frontului Patriotic Laoțian. Aceste victorii, a subliniat Fam Van Dong, constituie o importantă contribuție la înfrîngerea agresiunii S.U.A. în Indochina. In continuare, Fam Van Dong a arătat că poporul vietnamez sprijină pe deplin hotărîrea poporului laoțian de a continua lupta pentru zdrobirea oricăror noi aventuri militare sau manevre politice ale imperialiștilor americani și aliaților lor.

In încheiere, primul ministru Fam Van Dong a afirmat că, în conformitate cu declarația comună adoptată de Conferința la nivel înalt a popoarelor indochineze, poporul vietnamez este hotărît să ducă mai departe lupta împotriva agresiunii americane, pentru salvarea națională și, în același timp, să-și îndeplinească obligațiile internaționale față de popoarele laoțian și cambodgian în lupta lor pentru victoria finală.

Succese ale forțelor patriotice din Vietnamul de sud

Demonstrații studențești la Saigon

VIETNAMUL DE SUD 1 (Agerpres). In urma puternicelor atacuri lansate împotriva unor puncte întărite ale inamicului în provincia Quang Nam din Vietnamul de sud — relatează agenția „Eliberarea" — patrioții sud-vietnamezi au scos din luptă și au capturat aproape 1.800 militari aparținînd forțelor americano-saigoneze, au deteriorat 44 vehicule militare, în majoritate blindate, au doborît 15 avioane și au capturat însemnate cantități de arme și muniții. De asemenea, cu ajutorul forțelor patriotice de eliberare, cîteva zeci de mii de locuitori din Vietnamul de sud au distrus 11 lagăre de concentrare și „sate strategice", reinstaurînd controlul asupra unor poziții deținute de trupele agresoare.

*

Potrivit unor statistici preliminare elaborate de agenția „Eliberarea", în decursul ultimelor trei luni, luptătorii Frontului Național de Eliberare din provincia Quang Da, din Vietnamul de sud, au scos din luptă 3.100 de militari inamici, au distrus 237 vehicule militare, dintre care 78 tancuri și transportoare blindate, au deteriorat 6 locomotive și 23 vagoane de cale ferată și au nimicit 2 baterii de artilerie. De asemenea, au doborît sau au distrus la sol 34 de avioane, au scufundat 2 vedete rapide și au capturat mari cantități de arme și muniții.

*

SAIGON 1 (Agerpres).

La Saigon au avut loc din nou puternice manifestații ale studenților care și-au exprimat protestul față de politica regimului Thieu. Ei au cerut să se pună capăt represiunilor declanșate de administrația de la Saigon în rîndurile studențimii și să fie eliberați colegii lor arestați în cursul precedentelor demonstrații, organizate în sprijinul unor revendicări democratice. Demonstranții au incendiat mai multe vehicule militare, aparținînd trupelor americane și saigoneze, și au lansat manifeste ce condamnă acțiunile regimului Thieu.

Între studenți și forțele polițienești, care au intervenit pentru a-i dispersa, au avut loc ciocniri violente.

Declarația guvernului Republicii Unite Tanzania

DAR ES SALAAM 1 (Agerpres)

Intr-o declarație a guvernului Republicii Unite Tanzania cu privire la restabilirea drepturilor legitime ale R. P. Chineze la O.N.U., se arată că „poporul și guvernul tanzanian salută acest eveniment, întrucît între cele două țări a existat întotdeauna o prietenie militantă, ele ajutîndu-se reciproc în problemele vitale".

Importanța participării R. P. Chineze, ca membru fondator al O.N.U. și membru permanent al Consiliului de Securitate, la viața internațională prin intermediul acestui organism mondial a fost evidentă pentru toate națiunile, subliniază declarația, adăugînd că există un singur guvern care reprezintă poporul chinez și acesta este guvernul Republicii Populare Chineze. Adoptarea de către Adunarea Generală a Rezoluției privind restabilirea drepturilor legitime ale R. P. Chineze la O.N.U. „reprezintă o victorie a poporului chinez, a tuturor popoarelor lumii".

In declarație se exprimă speranța că relațiile de colaborare dintre cele două țări și popoare se vor manifesta și în cadrul Organizației Națiunilor Unite.

Comunicat sovieto-cubanez

HAVANA 1 (Agerpres) — La încheierea vizitei în Cuba a lui Alexei Kosîghin, membru al Biroului Politic al C.C. al P.C.U.S., președintele Consiliului de Miniștri al U.R.S.S., a fost dat publicității un comunicat care consemnează concluziile convorbirilor avute cu Fidel Castro, prim-secretar al C.C. al P.C. din Cuba, primul ministru al Guvernului Revoluționar, și alți conducători cubanezi.

Părțile, arată comunicatul, și-au exprimat satisfacția față de colaborarea multilaterală dintre Republica Cuba și Uniunea Sovietică și au examinat în detaliu problemele concrete ale dezvoltării în continuare a colaborării cubanezo-sovietice în diferite domenii.

Părțile cubaneză și sovietică au subliniat că mișcarea de eliberare națională a popoarelor din America Latină, Asia și Africa s-a transformat într-o puternică forță. Analizînd situația din America Latină, ele au menționat că pe acest continent se înregistrează un avînt crescînd al mișcării revoluționare, care se opune cu o forță tot mai mare dominației imperialismului și oligarhiilor legate de acesta. In această ordine de idei, ele și-au exprimat solidaritatea cu guvernul Unității Populare din Chile, în frunte cu președintele Salvador Allende, și cu prefacerile structurale înfăptuite de guvernul din Peru.

Totodată, comunicatul subliniază sprijinul hotărît față de măsurile social-economice pe care aceste țări le iau în scopul recuperării bogățiilor lor naționale și întăririi independenței economice și politice.

Congresul Partidului Muncii din Albania

TIRANA 1 (Agerpres) — Luni, la Tirana s-au deschis lucrările Congresului al VI-lea al Partidului Muncii din Albania.

Raportul cu privire la activitatea Comitetului Central al P.M.A. a fost prezentat de Enver Hodja, prim-secretar al C.C. al P.M.A.

Pe ordinea de zi mai figurează: raportul Comisiei Centrale de Control și Revizie, raportor Ibrahin Sina, președintele comisiei; raportul cu privire la Directivele Congresului al VI-lea al P.M.A. pentru cel de-al V-lea plan cincinal (1971—1975) de dezvoltare economică și culturală a R. P. Albania, raportor Mehmet Shehu, membru al Biroului Politic al C.C. al P.M.A., președintele Consiliului de Miniștri; alegerea organelor centrale ale partidului.

URUGUAY

Un manifest al „Frente Amplio"

MONTEVIDEO 1 (Agerpres). Biroul executiv al frontului de coaliție a forțelor de stînga din Uruguay — „Frente Amplio" — din care face parte și Partidul Comunist, a dat publicității un manifest în care cheamă alegătorii să voteze pentru candidații frontului la alegerile generale ce vor avea loc la 28 noiembrie. „Alegerile din această lună pot fi decisive pentru viitorul țării, se spune în manifest. Victoria frontului de stînga depinde de efortul nostru final și de sprijinul întregii națiuni". Documentul se pronunță pentru unirea tuturor forțelor progresiste ale țării „împotriva forțelor antinaționale ale bancherilor și latifundiarilor, al căror succes ar însemna menținerea, în continuare, a țării, într-un stadiu de înapoiere. A sosit timpul pentru ca poporul să triumfe, sprijinind candidații din „Frente Amplio".

Agenția Prensa Latina relevă că la alegerile din 28 noiembrie șansele candidaților celor trei formațiuni politice, angajate în campania electorală — „Frente Amplio" și partidele tradiționale „Colorado" și „Blanco" — sînt sensibil egale.

Menținerea „măsurilor de securitate" — instituite de guvern, chiar și acum, cu numai 28 de zile înaintea alegerilor prezidențiale, continuă să păstreze încordat climatul politico-social din Uruguay.

Reuniunea „grupului celor 77"

LIMA 1 — Trimisul special Agerpres, Eugen Pop, transmite: Lucrările reuniunii ministeriale a „grupului celor 77" se desfășoară paralel, în ședințe plenare și în comisii de lucru.

In cadrul dezbaterilor, vorbitorii s-au referit la necesitatea adoptării unor măsuri speciale în favoarea țărilor cu o dezvoltare relativ mai mică, la criza monetară actuală interoccidentală și consecințele sale asupra țărilor în curs de dezvoltare.

Delegații au abordat, de asemenea, efectele dezarmării generale asupra economiei țărilor în curs de dezvoltare. „Este greu să se aștepte o sporire a programului de dezvoltare — a spus șeful delegației iugoslave, Anton Vratuša — atît timp cît cheltuielile pentru înarmare continuă să crească". La rîndul său, Amjad Ali, trimisul special al președintelui Pakistanului, a enumerat, printre problemele majore cu care este confruntată omenirea, cursa înarmărilor, cerînd aplicarea unor măsuri urgente, care să-i pună capăt.

Luni, a început elaborarea documentului final al reuniuniii „grupului celor 77".

Acțiuni revendicative în Anglia și Spania

LONDRA 1 (Agerpres).

Peste 10 000 de persoane au luat parte la un marș de protest, desfășurat la Liverpool, împotriva creșterii numărului șomerilor în Anglia. Alături de muncitorii din Liverpool, la această manifestație au participat reprezentanți ai muncitorilor din marile centre industriale — Sheffild, Manchester, Uper Clyde. După marș, a avut loc un miting la care au luat cuvîntul lideri ai sindicatelor britanice, muncitori, șomeri. Ei au preconizat organizarea unei greve generale pentru a determina guvernul să ia măsuri pentru micșorarea numărului celor fără lucru. Mitingul de la Liverpool se încadrează în amplele manifestații ale sindicatelor britanice în semn de protest față de sporirea numărului șomerilor, care în prezent se ridică la peste 1 milion de persoane.

*

LONDRA 1 (Agerpres). — Legăturile între Franța și Anglia prin traversarea Canalului Mînecii cu feribotul sînt întrerupte de la 30 octombrie, ca urmare a grevei personalului de la punctul de îmbarcare Calais. Greva de solidaritate cu colegii lor francezi, declarată de personalul britanic de pe aceeași rută, a acordat noi dimensiuni conflictului.

*

MADRID 1 (Agerpres). Muncitorii din 34 de întreprinderi ale Barcelonei au declarat o grevă de solidaritate cu muncitorii constructori de mașini de la Uzina „Seat", care continuă greva de peste două săptămîni, declarată în semn de protest față de valul de concedieri care au avut loc la această uzină.

Ședința conducerii P. C. German

BONN 1 (Agerpres). După cum informează agenția A.D.N., la Dusseldorf a avut loc o ședință a conducerii Partidului Comunist German, în vederea pregătirii celui de-al doilea Congres al partidului, care urmează să se desfășoare între 25 și 28 noiembrie 1971.

La ședință au fost adoptate tezele congresului — „P. C. G. împotriva marelui capital, pentru pace, progres democratic și socialism". Conducerea partidului a hotărît să propună congresului realegerea lui Kurt Bachmann ca președinte și a lui Herbert Mies ca vicepreședinte al P.C.G. Totodată, s-a propus alegerea lui Max Reimann ca președinte de onoare al partidului.

Cuvîntarea președintelui Algeriei, H. Boumediene

ALGER 1 — Corespondentul Agerpres, Constantin Benga, transmite: Intr-o cuvîntare rostită cu prilejul celei de-a XVII-a aniversări a declanșării luptei armate de eliberare de sub dominația colonială, președintele Houari Boumediene a evocat lupta poporului algerian pentru neatîrnare și a făcut un bilant al realizărilor obținute după cucerirea independenței țării. „Poporul algerian, a spus președintele, a reușit să se elibereze de orice fel de tutelă colonială, de presiuni externe și baze străine, aflîndu-se în prezent mobilizat pentru realizarea obiectivelor pe care și le-a propus".

Pe planul activității economice, președintele a arătat că bătălia s-a dat pe două fronturi: consolidarea independenței țării și edificarea unei economii puse în slujba maselor populare. Referindu-se la actualul plan cvadrienal, vorbitorul a subliniat că îndeplinirea sa se efectuează normal și că Algeria este în măsură să-și procure echipamentul industrial de care are nevoie. Relevînd necesitatea unei dezvoltări armonioase a tuturor regiunilor Algeriei, președintele a arătat că aceasta presupune o repartiție echitabilă a venitului național, potrivit necesităților și nevoilor țării. Președintele Boumediene a menționat că întreaga producție de petrol a fost comercializată, iar prospecțiunile pentru depistarea de noi zăcăminte vor continua.

Referindu-se la unele probleme externe, Houari Boumediene s-a declarat satisfăcut de faptul că Maghrebul arab constituie o zonă a păcii, situată în afara oricăror conflicte. El a afirmat că Algeria nu intenționează să creeze un bloc sau să stabilească o distincție între aripa occidentală și orientală a lumii arabe. El a menționat sprijinul pe care țara sa îl acordă cauzei arabe și luptei populației palestiniene. Președintele a declarat că Algeria este solidară cu popoarele care luptă împotriva exploatării și colonialismului.

Divergențele comunitare se mențin

Săptămîna trecută, la Luxemburg s-a înregistrat o nouă încercare și, totodată, un nou eșec al „celor șase" în ceea ce privește adoptarea unei poziții comune față de actuala fază a crizei monetare interoccidentale. Comentatorii de presă consideră că Washingtonul, care, prin măsurile sale protecționiste anunțate la 15 august în vederea redresării balanței de plăți cronic deficitare din cauza cheltuielilor militare exorbitante și apărării poziției șubrede a dolarului, a reactualizat brusc criza monetară și comercială a lumii capitaliste, a jucat și joacă și în prezent un rol determinant în scindarea membrilor Pieței comune.

Intuind că „cei șase" ar fi pe punctul de a crea un front comun împotriva măsurilor protecționiste americane și, în primul rînd, împotriva suprataxei de 10 la sută impusă la importuri, ministrul de finanțe al Statelor Unite, John Connally, a făcut, în preajma începerii reuniunii Consiliului Ministerial al C.E.E., o declarație care, indiscutabil, a avut un efect neutralizant — cel puțin asupra unuia din principalii membri ai comunității. John Connally a anunțat că guvernul american intenționează să facă breșe în sistemul vamal protecționist prin „suprimarea selectivă" a suprataxei de 10 la sută. El a lăsat să se înțeleagă că prima țară care ar urma să beneficieze de această „suprimare selectivă" ar fi Republica Federală a Germaniei, întrucît aceasta a imprimat monedei sale naționale un curs fluctuant, venind, în felul acesta, în întîmpinarea măsurilor americane privind dolarul.

Declarația lui Connally, cel puțin pentru moment, și-a atins ținta. Ministrul de externe vest-german, Walter Scheel, nici n-a participat măcar la sesiunea de la Luxemburg, convocată în mod expres pentru elaborarea unor măsuri de represalii față de suprataxa americană. Or, în lipsa unui membru, Consiliul Ministerial — organul suprem al „celor șase" — nu poate adopta nici o hotărîre (hotărîrile se iau cu unanimitate de voturi).

Trebuie subliniat că declarația lui Connally a provocat o reacție de adîncă nemulțumire în rîndul membrilor Pieței comune. In cuvîntul său, ministrul de externe al Franței, Maurice Schumann, a avertizat că „un eventual acord în această problemă între R.F.G. și S.U.A. ar lichida Piața comună".

Pe de altă parte, în cercurile Pieței comune din Bruxelles se deplînge faptul că noua dereglare în funcționarea sistemului comunitar a intervenit într-un moment cînd tratativele de lărgire a C.E.E. au intrat în faza lor finală. Dereglarea și cauzele ei au fost larg comentate în presă. „Administrația americană — relevă, între altele, publicația franceză „LA NATION" — aruncă lumea occidentală într-un haos monetar, încercînd să mențină, împotriva oricărui realism, supremația dolarului. Iată de ce Washingtonul caută să împiedice pe orice cale constituirea unui front unit al țărilor vest-europene", care au în vedere, între altele, devalorizarea dolarului și suprimarea privilegiilor de care se bucură aceasta în calitatea sa de monedă internațională de schimb.

Avertismentul lui Schumann a avut efectul unui duș rece pentru unii dintre partenerii din C.E.E., amintindu-le de politica franceză a scaunului gol practicată multă vreme la Bruxelles de fostul președinte De Gaulle. Așa se face că, la scurt timp, la Bonn au fost făcute unele precizări oficiale. Un purtător de cuvînt al Ministerului Economiei și Finanțelor a dat asigurări că poziția vest-germană în politica monetară rămîne neschimbată, după declarația lui John Connally. Purtătorul de cuvînt a pus accentul pe faptul că la recenta conferință anuală a Fondului Monetar Internațional, ținută la Washington, între ministrul vest-german al economiei și finanțelor, Karl Schiller, și colegul său american, John Connally, nu s-a realizat nici o înțelegere secretă cu privire la „suprimarea selectivă" în favoarea R.F.G. a suprataxei americane de 10 la sută la importuri.

Mai nuanțat s-a exprimat Karl Schiller, care, luînd cuvîntul în Bundestag, a exprimat părerea că o soluție „în șase" în probleme monetare nu ar fi suficientă. El a menționat că R.F.G. caută, pe de o parte, o soluție comună cu țările vest-europene, iar, pe de altă parte, urmărește să evite o ruptură între Europa occidentală și Statele Unite.

O nouă reuniune a Consiliului Ministerial al C.E.E. a fost fixată pentru prima parte a lunii noiembrie. Dar, cu aceasta nu înseamnă că divergențele dintre „cei șase" vor fi soluționate.

MARIN GHEORGHE

Comentariul zilei

MOSCOVA Întîlnire internațională consacrată problemelor dezarmării generale și totale

MOSCOVA 1 — Corespondentul Agerpres, Laurențiu Duță, transmite: La Casa Sindicatelor din Moscova a avut loc o întîlnire internațională a oamenilor de știință și exponenților opiniei publice din peste 20 de țări ale lumii, consacrată problemelor dezarmării generale și totale. Participanții la această întrunire, desfășurată în cadrul Comisiei pentru dezarmare a Consiliului Mondial al Păcii, au făcut un schimb larg de păreri în legătură cu antrenarea întregii opinii publice internaționale, indiferent de convingerile politice și religioase, la realizarea dezarmării generale și totale, în primul rînd a celei nucleare. Ei au subliniat efectele pozitive pe care le-ar avea dezarmarea asupra dezvoltării economice și sociale a țărilor, asupra însănătoșirii relațiilor dintre state și consolidării păcii și securității internaționale, asupra ocrotirii mediului natural înconjurător etc.

Din partea Comitetului Național pentru Apărarea Păcii din România a participat o delegație condusă de acad. Dumitru Dumitrescu.

Participanții la întîlnire au adresat celei de-a XXVI-a sesiuni a Adunării Generale a O.N.U. un mesaj în favoarea convocării unei conferințe mondiale a dezarmării, care să creeze cadrul unor largi dezbateri asupra acestei probleme urgente, cu participarea tuturor statelor lumii.

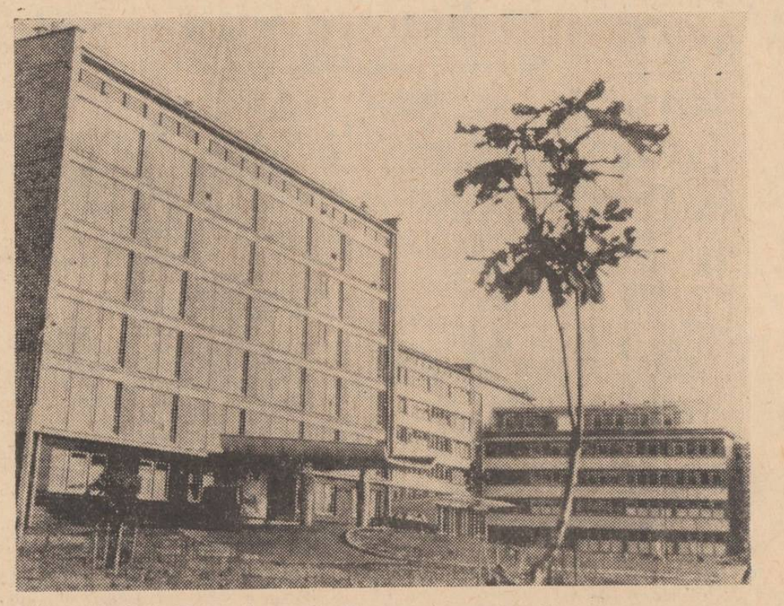

Lîngă Minsk, în Bielorusia, s-a deschis un nou complex chirurgical cu o capacitate de 400 bolnavi. Cele 18 săli de operație și cabinetele policlinicii sînt dotate cu aparatură modernă.

Incidentele de la frontiera indo-pakistaneză

DELHI 1 (Agerpres). Agenția Press Trust of India anunță că artileria pakistaneză a bombardat un post de frontieră situat în provincia indiană Tripura, precum și orașul Kamalapur și satele din vecinătatea acestuia. Trupele pakistaneze au folosit bombe incendiare, distrugînd mai multe clădiri. India a adresat Pakistanului un protest în legătură cu faptul că două avioane militare pakistaneze au violat duminică spațiul aerian indian în regiunea de graniță.

*

RAWALPINDI 1 (Agerpres). Agenția Associated Press of Pakistan informează că forțele indiene au lansat, duminică, peste 1.600 de obuze în 19 sate pakistaneze din districtul Chittagong și din sectorul Benapole, care se află în apropierea frontierei cu India. Potrivit aceleiași surse, în cursul atacurilor întreprinse de forțele indiene, și-au pierdut viața 23 de localnici, iar alți 14 au fost răniți.

Scurte știri

VIENA

Intr-un interviu acordat unui post de radio vest-german, cancelarul Austriei, Bruno Kreisky, s-a pronunțat pentru convocarea neîntîrziată a unei reuniuni menite să pregătească conferința general-europeană în problema cooperării și securității. „Cred că situația s-a maturizat suficient și este timpul să se țină o asemenea reuniune pregătitoare" a spus el.

HAVANA

Potrivit unei înțelegeri, în portul Havana a sosit o escadră de nave militare sovietice, care efectuează o aplicație navală în Oceanul Atlantic, anunță agențiile TASS și Prensa Latina. Escadra, alcătuită din două nave antisubmarin, două submarine și un vas auxiliar de aprovizionare, face o vizită oficială de prietenie în Cuba, pînă la 9 noiembrie a.c.

BELFAST

Un civil și un soldat britanic răniți în cursul zilei de sîmbătă în Irlanda de nord au decedat duminică, iar alți doi soldați englezi au fost răniți în aceeași zi. In ultima zi a săptămînii s-au produs, de asemenea, numeroase explozii în diferite localități nord-irlandeze și au avut loc mai multe ciocniri între militarii britanici și grupuri ale populației catolice.

SINGAPORE

O ceremonie militară navală a marcat, duminică, desființarea Comandamentului britanic din Extremul Orient, cu sediul la Singapore — anunță agenția United Press International. Faptul este o urmare a hotărîrii guvernului de la Londra — adoptată în urmă cu patru ani — cu privire la politica „retragerii de la est de Suez". Incepînd cu data de 1 noiembrie a.c., grosul trupelor britanice părăsesc regiunea.

AMMAN

Iordania a acceptat invitația ministrului afacerilor externe al Arabiei Saudite, Omar Sakkaf, de a relua convorbirile cu reprezentanții rezistenței palestiniene, la Djeddah, anunță agenția France Presse, citînd declarația făcută la Amman de șeful delegației iordaniene, Riad Moufleh.

CALEIDOSCOP

Expediția de alpiniști din Argentina, care intenționa să atingă cel mai înalt pisc al Globului — Everestul, a abandonat această temerară încercare. Aceasta, întrucît, în cursul zilei de 31 octombrie, echipa specială de doi oameni, destinată atingerii vîrfului muntelui, a fost silită de o furtună violentă să se întoarcă circa 850 de metri pe un drum cucerit mai înainte cu mari eforturi. In timpul furtunii a fost distrus cortul în care cei doi alpiniști, însoțiți de doi șerpași nepalezi, își petrecuseră noaptea anterioară la aproximativ 8 000 de metri altitudine, pregătind asaltul final al colosului de stîncă și gheață.

In urma unei convorbiri prin radio cu baza centrală a alpiniștilor, conducătorul expediției, Carlos Comensana, — aflat la Katmandu cu degetele de la picioare degerate, în cursul unei ascensiuni anterioare, — a declarat că expediția sa nu va mai întreprinde alte tentative de cucerire a Everestului.

*

Două avioane ușoare de turism s-au ciocnit duminică, pe o ceață deasă, în Elveția, în regiunea Alpilor Bernezi. Toate cele opt persoane aflate la bordul aparatelor și-au pierdut viața.

*

Antropologul peruan Cesar Vivanco a descoperit în jungla din sud-estul țării un trib de indieni necunoscut pînă acum, care trăiește încă în epoca de piatră. Tribul, care aparține indienilor „caupucuris", este compus din 700 de persoane trăind în grupuri de cîte 10—20 familii, în mici colibe din lemn. „Caupucuris" au pielea brună și pomeții proeminenți și se hrănesc cu manioc cultivat cu ajutorul uneltelor rudimentare din piatră. In rest, alimentația lor se mai compune din carne de maimuță sau păsări și banane.

Cea mai masivă captură de stupefiante din istoria statului nord-american Ohio a avut loc în ultima zi a lui octombrie în localitatea Toledo, unde o echipă specială anti-drog a poliției a izbutit să confiște peste 5 kilograme de heroină pură și circa 2 kilograme de cocaină, evaluate la peste 10 milioane de dolari la bursa ilegală a drogurilor. Captura, combinată cu arestarea a trei persoane, a fost rezultatul unei pînde îndelungate organizate la casa de bagaje a unei gări din localitate, în urma semnalării unei valize suspecte.

*

Australianul Dennis Wickham, în vîrstă de 26 de ani, a terminat la 1 noiembrie călătoria pe care a făcut-o pe o bicicletă veche de 99 de ani de la Londra la localitatea australiană Brisbane. Traseul, care a totalizat 15 000 de mile, a fost parcurs în 19 luni. Chestionat la sosire asupra costului neobișnuitului turneu, temerarul ciclist s-a mulțumit să afirme că un bilet de avion ar fi revenit mult mai ... ieftin!

*

In portul Offenbach din R.F.G., s-a declanșat un incendiu la bordul tancului petrolier „Meintank-5", încărcat cu peste 400 000 litri de benzină specială. In urma exploziei provocate de incendiu, trei persoane și-au pierdut viața, iar în corpul navei s-a produs o spărtură de 10 metri. Pe o rază de 1 km în jurul portului, din cauza exploziei, au fost sparte toate geamurile.

*

O gospodină londoneză, în vîrstă de 64 de ani, Marie Prosser, a cîștigat la loterie suma de 251 000 lire sterline (627 000 dolari). „De obicei —, a relatat ea felul în care a „ghicit" numerele cîștigătoare — îmi folosesc cifrele datei nașterii. De această dată însă nu am avut ochelarii la îndemînă și am parcurs lista numerelor cu degetul, făcînd, de loc în loc, la întîmplare, cîte un semn".

Redacția și Administrația: strada Vasile Alecsandri nr. 8 — Iași, Telefon 14127.

Tiparul: Intreprinderea poligrafică Iași, str. Vasile Alecsandri nr. 6, Telefon 14620

ANUL XXVII,
Nr. 7815
MIERCURI
3
NOIEMBRIE
1971
4 PAGINI
30 BANI

Proletari din toate țările, uniți-vă!

Flacăra Iașului

Organ al Comitetului județean Iași al P.C.R. și al Consiliului popular județean

În pagina a 4-a

- Componența delegației Chinei la cea de-a 26-a sesiune a Adunării Generale a O. N. U.
- LIMA Lucrările reuniunii ministeriale a grupului „celor 77"

Cincinalul 1971-1975 — o punte trainică spre viitor

Creșterea volumului total al desfacerilor de mărfuri cu amănuntul

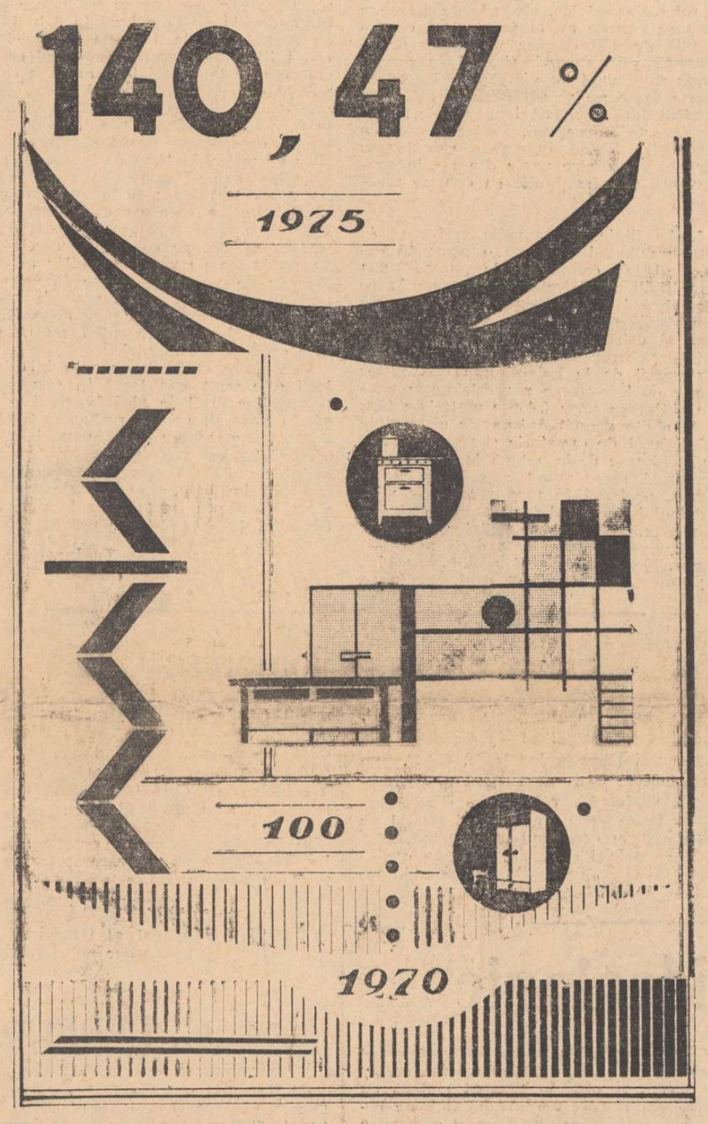

Ridicarea nivelului de trai — țelul suprem al întregii politici a partidului și statului

Dezvoltarea multilaterală a economiei naționale în cincinalul 1971—1975, este subordonată țelului suprem al politicii partidului nostru: **ridicarea continuă a nivelului de trai al populației.** Prevederile planului cincinal 1971—1975 caracterizează, prin numeroase cifre, obiectivele esențiale privind îmbunătățirea substanțială a condițiilor de viață și de muncă ale oamenilor. Astfel, expresia sintetică a ridicării nivelului de trai o reprezintă **sporirea cu 40—46 la sută a veniturilor totale ale populației.** In acest scop, **veniturile salariaților vor crește cu 53 la sută, asigurînd ca salariul nominal mediu să însumeze peste 1.800 lei lunar, iar salariul minim să fie de 1.100 lei lunar, în anul 1975.** Legat de aceasta, **salariul real va fi mai mare cu 20 la sută, iar veniturile reale pe o perioadă activă din agricultură vor fi cu 22—30 la sută mai mari în 1975 față de 1970.** Tot în sensul îmbunătățirii condițiilor de viață ale populației acționează și **creșterea pensiilor din asigurări sociale în medie cu 18 la sută** în 1975 față de 1970, **majorarea cu 27 la sută a alocației pentru copii.**

Semnificative pentru ridicarea nivelului de trai al populației sînt prevederile care arată că **volumul desfacerilor de mărfuri cu amănuntul se va situa la un nivel mai înalt cu 40—47 la sută în 1975 față de 1970, iar volumul serviciilor prestate populației va fi mai mare cu 55—61 la sută,** în ultimul an al cincinalului față de 1970. De asemenea, o contribuție importantă la sporirea nivelului de viață al oamenilor muncii aduce extinderea construcțiilor de locuințe, **realizîndu-se în anii 1971—1975 peste 520 de mii de apartamente, din care peste 270 de mii se vor finanța din fondurile centralizate ale statului, iar pentru restul de 250 de mii se vor folosi fondurile populației și sprijinul statului prin credite și execuție.**

Ridicarea nivelului de trai al populației înglobează atît extinderea posibilităților de cuprindere în cîmpul muncii a noi contingente de oameni, cît și orientarea spre utilizarea mai eficientă a unei părți din populația deja ocupată. **Pe întreaga economie națională vor fi angajate ca salariați peste un milion de persoane,** atrăgîndu-se, în același timp, din agricultură peste 400 de mii de oameni spre industrie și alte ramuri neagricole.

Un aport remarcabil la ridicarea nivelului de trai al populației îl aduce dezvoltarea bazei materiale și a celorlalte condiții pentru extinderea învățămîntului de toate categoriile, pentru amplificarea posibilităților de asigurare a acțiunilor profilactice și de asistență medicală a populației, precum și pentru protecția muncii, pentru extinderea rețelei de canalizare, distribuție a apei, pentru sporirea capacității transportului în comun. Aspectele cantitative menționate sînt însoțite și de substanțiale îmbunătățiri calitative, răspunzînd mai eficace nevoilor cetățenilor patriei noastre.

Sursa fundamentală pentru dezvoltarea tuturor factorilor de ridicare a nivelului de trai o reprezintă creșterea venitului național. In anii cincinalului 1971—1975 **venitul național va înregistra un ritm anual de creștere de 11—12 la sută,**

Lector univ. Pătru DUMITRU
Facultatea de studii economice

(continuare în pag. a 2-a)

Fabrica de antibiotice Iași

O producție suplimentară de 12 milioane de lei

Luna octombrie a fost pentru colectivul de chimiști al fabricii de antibiotice Iași, o perioadă deosebit de rodnică. O dovedește îndeplinirea sarcinii lunare de plan la producția globală în proporție de circa 103,7 la sută, depășirea celorlalți indicatori tehnico-economici. Este efectul utilizării mai depline a capacităților de producție, printr-o bună funcționare a instalațiilor, organizarea superioară a producției și a muncii, etc.

Adăugat realizărilor din primele 9 luni, sporul pe luna octombrie ridică valoarea producției suplimentare obținută în acest an la 12 milioane de lei. Cele mai mari depășiri se înregistrează la penicilină și derivați (772 MUI), streptomicină și derivați (287 MUI), aureociclină (110 kg), vitamina B 12 (800 g).

B. LAUFMAN
șeful serviciului plan

Conferință națională a cercurilor științifice studențești

Iașul va găzdui în perioada 5—7 noiembrie conferința națională a cercurilor științifice studențești din cadrul secției de chimie industrială. Lucrările acesteia se vor desfășura la Institutul politehnic începînd de vineri 5 noiembrie, ora 12, cînd în aulă va avea loc ședința festivă de deschidere.

Cu acest prilej va fi prezentat referatul „Probleme de producție reflectate în cadrul activității de cercetare a studenților".

Vor urma ședințe pe subsecții în cadrul cărora vor fi prezentate interesante comunicări.

Recoltă bogată de porumb. Prilej de satisfacție și bucurie. *(Instantaneu la C.A.P. Cozia).*

Foto: G. PAUL

CARNET IEȘEAN

Brățara de aur

Autobuzul „se odihnește" pe rampă. Are la bord puțini kilometri. Gheorghe Băiceanu îl privește cu atenție, își plimbă mîinile pe butoanele de comandă. Privește la cei din jur și zîmbește.

— La drum, surioară!

Motorul duduie. Mașina coboară rampa. Gheorghe Băiceanu cîntă. E fericit. A ieșit din curtea autobazei.

Am rămas în compania șefului autobazei Pașcani a I.T.A., tov. Liviu Moldovan. Autobuzul lui Gheorghe Băiceanu abia se mai zărește. A ajuns sus, pe dealul Moțcai.

— De ce lui și nu altuia? — îl întrebăm pe interlocutor. Răspunsul întîrzie să vină. Ni se vorbește mai întîi despre faptul că Gheorghe Băiceanu, deși are doar 28 de ani, se numără printre fruntașii autobazei.

— De trei ani consecutiv, Băiceanu deține locul întîi pe I.T.A. la olimpiada șoferilor. In anii 1969 și 1970 a obținut locul al patrulea și respectiv al treilea la olimpiada pe țară a șoferilor.

Șeful autobazei ne vorbește apoi despre școala personalului, printre puținele de acest fel din județ. Ne sînt prezentați trei dintre lectori: Ioan Toma, Ion Chirilă și Haralambie Vasilcău. Aici, la școala personalului, conducătorii auto ca și mecanicii învață. Își însușesc mai bine tainele meseriei. Aflăm că Gheorghe Băiceanu este unul dintre cei mai buni cursanți.

— Meseria e brățară de aur. Cu cît o stăpînești mai bine, cu atît aurul are mai multe carate, ne spune Liviu Moldovan.

Sîntem nevoiți să-i repetăm întrebarea ce i-am pus-o inițial:

— De ce lui Băiceanu și nu altuia i-a fost repartizat un autobuz nou?

Și ni se răspunde:

— Brățara de aur a lui Băiceanu are cele mai multe carate. Cînd unui conducător îi încredințezi o mașină nouă asta înseamnă încredere, răsplată pentru munca și priceperea sa.

De departe se aude un claxon puternic. E Băiceanu. Poarta autobazei se deschide larg.

— Îți place mașina, Băicene?

Bărbatul acesta de numai 28 de ani zîmbește. Și zîmbetul lui înseamnă mulțumire, satisfacție.

Andrei BRATU

Învățămîntului politico-ideologic al U.T.C. — un înalt conținut de idei, spirit combativ, revoluționar!

De vorbă cu tov. Gh. RUSU, secretar al Comitetului județean Iași al U. T. C.

In efervescența ce-o cunoaște întreaga țară, în această perioadă, în ce privește activitatea de ridicare generală a nivelului ideologic și politic, generată de amplul program de măsuri privind educarea comunistă, marxist-leninistă, aprobat — la propunerea și din inițiativa tovarășului **NICOLAE CEAUȘESCU** — de Comitetul Executiv al C.C. al P.C.R., sistemul de educație a tineretului capătă noi dimensiuni, el urmînd să cuprindă toate elementele de învățătură socialistă și toate elementele morale generate de ea, în societatea noastră nouă. In acest context, învățămîntul politico-ideologic al organelor și organizațiilor U.T.C. ocupă un loc important, acesta constituind un principal cadru organizat de pregătire politică a tineretului.

Pornind de la faptul că ne aflăm la începutul unui nou an al învățămîntului politic U.T.C., am solicitat tov. **Gh. Rusu,** secretar al Comitetului județean Iași al U.T.C., un interviu pe această temă.

— Trăim epoca unei intense activități ideologice, de educare marxist-leninistă a oamenilor muncii, o componentă a acestei activități fiind și învățămîntul politic al U.T.C. Ce coordonate vor urmări în acest nou an de studiu activitățile ce vor avea loc în acest cadru?

— In tot ceea ce se întreprinde în acest sens pe linia organizațiilor de tineret, se pleacă de la ideea că educația tinerilor trebuie să aibă caracterul educației întregului popor. Este, așadar, de la sine înțeles că învățămîntul politic U.T.C. va fi axat pe studierea și însușirea politicii interne și externe a partidului nostru, a programului său de făurire a societății socialiste multilateral dezvoltate, urmărind, prin întreg conținutul său, mobilizarea largă a tinerilor la înfăptuirea obiectivelor economice și social-culturale puse de partid în fața întregului popor.

La baza tuturor activităților politico-ideologice va sta politica marxist-leninistă a partidului nostru, concepția materialist-dialectică despre lume și viață, preocuparea de a face ca fiecare tînăr să cunoască și să înțeleagă că tot ceea ce se înfăptuiește în țara noastră, viața nouă pe care o duce astăzi, viitorul luminos al patriei este legat de politica partidului nostru — forța conducătoare a societății socialiste românești.

— Pentru a trezi în sufletele tinerilor sentimente puternice de dragoste față de patrie, pentru a-i forma ca oameni conștienți de răspunderile ce le au față de societate, înțelegem că trebuie organizate activități vii, interesante, în stare să-i facă pe tineri să înțeleagă exact și adînc că s-au născut și cresc în epoca celor mai puternice transformări înnoitoare din patria noastră.

— Inseși tematicile formelor de învățămînt indică faptul că se va urmări

Interviu realizat de
Alice OUATU

(continuare în pag. a 2-a)

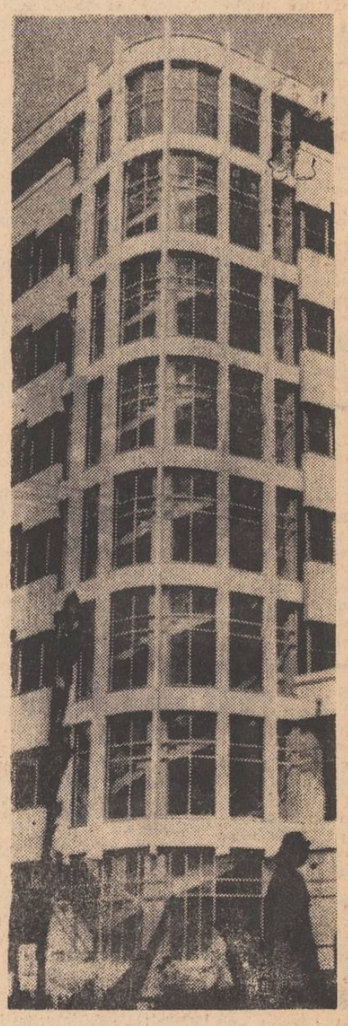

Din noua și moderna arhitectură ieșeană

Foto: AUBIAN

La Iași Simpozion național

Institutul de istorie și arheologie „A. D. Xenopol" Iași, organizează în zilele de 5—7 noiembrie 1971, cel de al doilea Simpozion național „Din istoria agriculturii în România". Ședința de deschidere va avea loc vineri, 5 noiembrie, ora 9, la sediul Filialei Iași a Academiei Republicii Socialiste România. Vor participa academicieni, profesori universitari, cercetători științifici în domeniul istoriei și economiei, etnografi, geografi, arhiviști.

In cele patru secții și anume: istorie veche și medie; istorie modernă; istorie contemporană; istoriografie, etnografie și muzeografie, se vor ține circa 98 de comunicări.

În pagina a 3-a

- În dezbatere publică: Proiectul LEGII VIEȚII ȘI VINULUI
- SPORT

Cînd vor dispare nemulțumirile în legătură cu telefoanele?

Existența unei anormale situații în funcționarea telefoanelor din municipiul Iași ne-a determinat să avem o discuție cu tov. **ing. I. Păduraru, directorul Direcției județene P.Tc.**

— Cum explicați această stare nesatisfăcătoare a serviciilor telefonice?

— Este bine cunoscut că în acest an ne-am propus să realizăm o nouă centrală telefonică, cu încă 2.000 de linii, cît și o centrală telefonică automată interurbană, ambele în noua clădire-extensie din str. Lăpușneanu. Asemenea lucrări de modernizare au condus la modificarea echipamentelor centralelor existente, au impus realizarea legăturilor de intercomunicație între centrale. Lucrîndu-se „pe viu", în mod inerent și-au făcut loc perturbațiile, deranjamentele, mai ales la cei peste 6.000 abonați serviți de către vechea centrală. De fapt, aici s-au produs cele mai multe necazuri, abonații conectați la celelalte centrale înregistrînd unele neplăceri doar cu totul accidental. Trebuie de reținut faptul că s-a lucrat în condițiile unui trafic intens, a neîntreruperii funcționării centralelor.

— Nu numai întîrzierea tonului creează nemulțumiri, ci și desele întreruperi ale convorbirilor, audierea volensnolens a unor discuții, comunicări, uneori cu caracter confidențial.

— Practic, s-a lucrat în toată rețeaua de cable a municipiului Iași. In momentul executării joncțiunilor în cablele urbane, s-au produs întreruperi, contacte nedorite, dar care s-au remediat pe parcurs.

— Și totuși, neplăcerile continuă...

— Aș dori să rețineți că pentru realizarea joncțiunilor între centrale au fost necesare atît lucrări de montare și adausuri de echipamente în centralele existente, cît și scoaterea din funcțiune a altora. Pe parcurs a apărut necesitatea completării documentației, aducerii de echipamente suplimentare, care ne-au parvenit însă cu mare întîrziere. In afară de aceste greutăți, aș mai menționa și următoarea situație: modernizarea rețelei telefonice, luată în ansamblu, se efectuează cu aparatură de înaltă tehnicitate. Or, personalul calificat existent, cu o bogată experiență, este nesatisfăcător ca număr. Cel nou angajat nu a putut ajunge încă la specializarea dorită.

— Așadar, vom înregistra aceleași necazuri?

— Nu. La această dată, fiecare centrală telefonică de pe raza municipiului este bine individualizată, distinctă, cu rețeaua ei proprie. S-au adus importante îmbunătățiri tehnice. Noua centrală telefonică din str. Lăpușneanu urmează a fi ocupată integral cu cei peste 1.700 abonați din zona Copou, inclusiv abonații cuplați și numerele noi ale abonaților. In acest mod, se eliberează tot atîtea numere în vechea centrală, la care se vor primi abonamente pe bază de solicitări din restul orașului, în afară de zonele Podu-Roș și Tătărași.

— Cînd se va produce revirimentul mult așteptat?

— Preconizăm ca în jurul datei de 15 noiembrie să definitivăm lucrările de modernizare, extindere, de îmbunătățire substanțială a servirii abonaților.

— Va fi dată în exploatare și centrala automată interurbană?

— Numai în momentul intrării în funcțiune a centralelor automate interurbane din celelalte orașe cu care sîntem în legătură, deși la Iași lucrarea este în stadiu final de execuție.

— Se anunțase punerea în circulație a noii cărți de telefoane. Schimbîndu-se multe numere, se va edita o listă suplimentară a abonaților?

— Toate modificările intervenite au și fost corectate, introducîndu-se totodată și noile numere ale abonaților în cartea de telefoane care se află deja sub tipar.

*

In concluzia discuției noastre, tov. ing. Păduraru ne-a asigurat că într-un viitor foarte apropiat întreaga rețea de telefoane a municipiului Iași va funcționa corespunzător. Așadar, „nevroza telefonică" va dispare.

Al. MONTEORU

Măsurile administrative nu pot înlocui munca educativă

– Știu, ați venit cu intenția să ne criticați, ne-a spus, de la bun început, tov. Costache Dumitraș, președintele comitetului sindicatului de la Întreprinderea de produse ceramice.

– Pe ce vă bazați această afirmație ?

– Cînd producția nu merge așa cum trebuie, este un semn că nici activitatea cultural-educativă n-a prea strălucit.

Această constatare nu este lipsită de temei, deoarece întreaga muncă de educare comunistă a salariaților nu constituie un scop în sine, ci trebuie subordonată în permanență problemelor de producție, obiectivelor economice din fiecare unitate socialistă. Tînăra întreprindere ieșeană a întîmpinat unele dificultăți în realizarea ritmică a indicatorilor de plan, în folosirea integrală a capacităților de producție etc. Cauzele au fost multiple și diverse. Pe lîngă cele de ordin obiectiv, această stare de lucruri s-a datorat în mare măsură și unei insuficiențe preocupări din partea factorilor de răspundere pentru mobilizarea întregului colectiv din fabrică în vederea unei munci mai susținute în scopul înlăturării situației existente. Un argument care vine în sprijinul acestei afirmații îl constituie faptul că tocmai în perioada cînd întreprinderea întîmpina greutăți în realizarea planului de producție, s-au înregistrat și absențe nemotivate, acte de indisciplină. Desigur, că s-ar fi impus o intervenție hotărîtă din partea comitetelor de partid și de sindicat, a organizației de tineret pentru ca fiecare, pe linia sa, să ducă o muncă de convingere susținută în rîndurile salariaților pentru ca fiecare muncitor să-și mărească eforturile, să dea dovadă de mai multă abnegație în îndeplinirea obligațiilor profesionale. Aceste lucruri au fost și sînt încă trecute cu vederea, fapt ce a dus la slăbirea coeziunii colectivului, la scăderea interesului muncitorilor pentru îndeplinirea îndatoririlor profesionale.

La Întreprinderea de produse ceramice

– Pînă nu de mult, ne spunea tov. Costache Dumitraș, munca cultural-educativă se limita doar la latura artistică.

– Dar acum ?

– Pornind de la măsurile propuse de tovarășul Nicolae Ceaușescu în Expunerea la consfătuirea de lucru cu activul de partid din domeniul ideologiei și al activității politice și cultural-educative, precum și de la documentele Congresului sindicatelor, s-a trecut la intensificarea muncii politico-educative, la...

– Mai concret ?

– Am ținut informări politice, am organizat un concurs pe teme de circulație, am înființat o brigadă artistică. Este adevărat că nu avem un plan concret de acțiuni, dar cînd avem posibilitatea, mai facem cîte ceva.

Este un adevăr arhicunoscut că activitatea cultural-educativă în rîndul muncitorilor cuprinde o arie mult mai largă de probleme decît cele amintite mai sus. Despre preocuparea comitetului sindicatului pentru îmbogățirea cunoștințelor profesionale, ridicarea pregătirii tehnice a specialiștilor, organizarea de discuții pe teme de cultură generală, nici nu poate fi vorba la întreprinderea respectivă. Lipsa unei activități cultural-educative sistematice la Întreprinderea de produse ceramice se explică și prin faptul că fostul responsabil al comisiei culturale, Gheorghe Bănceanu, săvîrșea el însuși abateri de la disciplina în producție, lipsea nemotivat, venea la lucru în stare de ebrietate etc. Sigur că un astfel de „responsabil" nu putea să se bucure de aprecierea și stima celorlalți muncitori, ca să nu mai vorbim de organizarea și desfășurarea unor acțiuni de masă.

Același „stil" de muncă a fost adoptat și de organizațiile de tineret din întreprindere. Secretarul comitetului U.T.C., ing. Iordan Mercheș, ne-a mărturisit că singura grijă a comitetului este de a urmări dacă ședințele se țin cu regularitate.

– Tineretul de la noi din întreprindere, ca de altfel întregul colectiv de salariați, este foarte eterogen și din această cauză nu putem desfășura prea multe acțiuni culturale.

Noi considerăm că această așa-zisă „cauză" ar putea fi eliminată prin inițierea unor manifestări care să ducă la omogenizarea colectivului, la sudarea și închegarea lui. Numai în acest fel se va putea vorbi de o concentrare a forțelor în direcția depășirii și înlăturării dificultăților care se ivesc în procesul de producție.

Pe plan administrativ și organizatoric s-au luat măsuri de remediere a lipsurilor, de recuperare a rămînerilor în urmă, dar în ceea ce privește activitatea politico-educativă nu s-a întreprins încă nimic. Se impune, în acest sens, stabilirea unui plan concret de acțiune, care, înfăptuit în mod efectiv, va spori eficiența măsurilor organizatorice și administrative luate.

C. LUPU

Manifestări dedicate zilei de 7 Noiembrie

In cinstea celei de-a 54-a aniversări a Marii Revoluții Socialiste din Octombrie, în municipiul Iași se vor organiza acțiuni cultural-artistice cu caracter evocator și ilustrativ privind rezultatele obținute de Uniunea Sovietică în opera de edificare a comunismului.

Astfel, în ziua de 7 noiembrie, la ora 19, la Casa de cultură a tineretului și studenților va avea loc un simpozion cu tema: „Știința, arta și cultura în U.R.S.S.", la care își vor aduce contribuția prof. univ. dr. Nicolae Calinicenco și criticul de artă Radu Negru. Simpozionul va fi urmat de filmul artistic „Frații Saroian", producție a studiourilor sovietice.

La Casa de cultură a sindicatelor, între 4 și 8 noiembrie va fi deschisă o expoziție de carte cu tema „Marea Revoluție Socialistă din Octombrie", iar la cinematograful „Arta" între 4 și 7 noiembrie va rula filmul „Lenin în Polonia".

Concerte ale Filarmonicii

În ziua de 5 noiembrie, ora 20, și la 7 noiembrie, ora 11, vor avea loc la Filarmonica de stat „Moldova" concerte simfonice dirijate de Remus Georgescu. Solist: George Rodi Foca. Programul cuprinde „Codex Cajoni" de Doru Popovici, „Concert pentru pian și orchestră nr. 1" de Brahms, „Marea" de Debussy și „Till Eulenspiegel" de Richard Strauss.

Pe teme juridice

Legea pedepsește pe cei ce duc o viață parazitară

Majoritatea covîrșitoare a cetățenilor respectă din convingere regulile de conviețuire socială. Ei se solidarizează împotriva acelora care duc o viață parazitară, care tulbură ordinea și liniștea publică.

Pentru a preîntîmpina asemenea manifestări, a pedepsi pe cei care le săvîrșesc și a asigura cetățenilor exercitarea drepturilor legitime, a fost elaborat Decretul nr. 153 din 13 aprilie 1970, care reglementează stabilirea și sancționarea unor contravenții privind regulile de conviețuire socială, ordinea și liniștea publică.

În raport de relațiile sociale încălcate, contravențiile prevăzute de acest act normativ pot fi grupate în mai multe categorii, dintre care citățm: unele ce se referă la practicarea unui mod de viață parazitar; altele ce aduc atingerea liniștei și ordinii publice; contravenții ce dovedesc lipsa de respect față de alte persoane sau față de colectivitate; cele ce privesc viața de familie și ocrotirea minorilor.

Limităm examinarea la contravențiile din prima categorie, reglementate de articolul 1 din decret, care prevede că se sancționează cu închisoare contravențională de la o lună la 6 luni sau cu amendă de la 1 000 la 5 000 lei faptele ce se vor descrie mai jos, *săvîrșite de persoane care se sustrag de la îndatorirea cetățenească de a-și asigura mijloacele de existență prin muncă, tinzînd la practicarea unui mod de viață parazitar*, dacă aceste fapte nu se săvîrșesc în astfel de condiții încît, potrivit legii penale, sînt considerate infracțiuni. Partea finală a dispoziției legale impune examinarea deosebirilor dintre unele din aceste contravenții și infracțiunile cu care se aseamănă.

1. Constituie contravenție apelarea la mila publicului de către o persoană care, deși are capacitate de muncă sau posibilități de întreținere, recurge la aceasta pentru a-și asigura mijloace de subzistență sau a-și spori veniturile, precum și determinarea unei persoane la săvîrșirea unor astfel de fapte, în scopul sustragerii de la îndeplinirea obligațiilor legale de întreținere a acesteia sau pentru obținerea unor foloase materiale (art. 1 lit. a din decret). Întrunește elementele infracțiunii de cerșetorie și se pedepsește cu închisoare de la o lună la 3 ani fapta persoanei care, avînd capacitatea de a munci, apelează în mod repetat la mila publicului, cerînd ajutor material (art. 326 Cod penal). Comparînd textele reproduse, se observă că între cele două activități antisociale există mai multe deosebiri, dintre care reținem: a) contravenția se realizează printr-un singur act; pentru existența infracțiunii, legea impune condiția repetării actelor; b) în legea penală se cere condiția ca autorul să aibă capacitatea de a munci, iar la contravenție se adaugă și alternativa ca autorul să aibă posibilități de întreținere.

2. Atragerea de persoane, sub orice formă, săvîrșită în localuri, parcuri, pe străzi sau în alte locuri publice, în vederea practicării de raporturi sexuale, pentru a obține foloase materiale, constituie contravenție (art. 1 lit. b). Se aseamănă cu infracțiunea de prostituție ce constă în fapta persoanei care își procură mijloacele de existență sau principalele mijloace de existență, practicînd în acest sens raporturi sexuale cu diferite persoane (art. 328 Cod penal). Semnalăm următoarele deosebiri: a) în cadrul infracțiunii se cere condiția practicării raporturilor sexuale ca îndeletnicire, în timp ce pentru săvîrșirea contravenției nu este necesară nici repetarea actelor; b) în cazul infracțiunii, raporturile sexuale trebuie să fie consumate; la contravenție, simpla atragere în scopul practicării lor este sancționată.

3. Jocurile de noroc sînt interzise și sancționate diferențiat cu închisoare contravențională de la o lună la 6 luni sau cu amendă de la 1 000 la 5 000 lei de art. 1 lit. e din decret, precum și cu închisoare de la 3 luni la 2 ani sau cu amendă de articolul 330 Cod penal. Între cele două reglementări există următoarele deosebiri: a) legea penală pedepsește numai organizarea sau îngăduirea jocurilor de noroc, în timp ce în cadrul contravenției se pedepsește și participarea la asemenea activități; b) în cazul contravenției nu se cere ca organizarea sau îngăduirea să se facă pentru public și în schimb se impune ca scopul urmărit să fie realizarea de venituri ilicite; c) dacă jocurile de noroc se petrec într-o casă particulară, Codul penal cere ca aceste fapte să se petreacă în mod obișnuit, pe cînd în cadrul contravenției nu se mai cere condiția obișnuinței.

Menționăm că sfera de aplicabilitate a legii este mult mai largă în cazul contravențiilor decît în al infracțiunilor și că, în general, pentru realizarea contravențiilor nu se cere condiția repetării actelor. Adoptînd această reglementare, Decretul nr. 153/970 creează posibilitatea curmării imediate a unor fapte antisociale și joacă un important rol preventiv-educativ.

Traian BOTEZ
consilier juridic

Ridicarea nivelului de trai

(urmare din pag. 1)

ceea ce va permite ca în 1975 fondul de consum pe un locuitor să fie cu 44 la sută mai mare decît în 1970. Această creștere a fondului de consum permite sporirea veniturilor personale ale populației în proporțiile menționate și, în același timp, **alocarea pentru acțiunile social-culturale finanțate de către stat a cîte 2.260 de lei pe un locuitor în 1975, față de 1.680 de lei în 1970. Pentru acțiunile social-culturale se vor efectua în cincinalul actual cheltuieli de 218 miliarde de lei, sumă care reprezintă mai mult decît întregul venit național al țării pe anul 1970.**

Nivelul de trai al populației nu este caracterizat numai de dimensiunile și destinația fondului de consum ce se formează din venitul național, ci este puternic influențat de însăși partea din venitul național care se acumulează în mijloace de producție pentru lărgirea producției și a serviciilor economice și neproductive. Privită în acest context, ridicarea nivelului de trai este concepută ca un proces organic încadrat în progresul multilateral al vieții sociale.

Observînd obiectivele prin care în anii cincinalului actual se înfăptuiește ridicarea nivelului de trai al populației, se cuvine să reflectăm cu atenție asupra rațiunilor esențiale pe care se întemeiază politica partidului nostru în acest domeniu. Fără să ne propunem acum o analiză profundă a măsurilor ce le întreprinde Partidul Comunist Român pentru creșterea nivelului de trai al populației, relevăm că și atingerea obiectivelor hotărîte pentru anii 1971—1975 implică: creșterea intensă a venitului național și utilizarea rațională a acestuia pentru sporirea avuției naționale și satisfacerea cerințelor crescînde ale consumului populației; legarea procesului de îmbunătățire a nivelului de trai al oamenilor muncii de aportul acestora la activitatea economică sau din alte domenii; asigurarea priorității veniturilor provenite din muncă în creșterea nivelului de trai, cu toată contribuția ce o aduc cheltuielile din fondurile sociale de consum în acest sens; realizarea unei concordanțe cît mai fidele între creșterea nivelului de trai al populației și stadiul atins în dezvoltarea forțelor de producție, reflectîndu-se în viața oamenilor muncii efectele valorificării superioare a resurselor materiale, umane și financiare.

Aceste premise ale politicii partidului nostru privind nivelul de trai ne oferă posibilitatea să constatăm că ridicarea continuă a bunăstării este un efect al procesului de dezvoltare economico-socială a patriei și acționează ca un stimulent cu valențe multiple pentru intensificarea valorificării capacităților creatoare ale oamenilor muncii în vederea făuririi societății socialiste multilateral dezvoltate pe pămîntul țării noastre.

Complexul industrial de morărit și panificație Iași

DISTINS LA AL V-LEA PAVILION DE MOSTRE

Cu ocazia participării sale la cel de al V-lea Pavilion de mostre de bunuri de larg consum, ediția 1971, Complexului industrial de morărit și panificație Iași i-au fost acordate două merituoase distincții. Astfel, Comitetul de Stat pentru Economia și Administrația Locală i-a acordat o diplomă și un premiu pentru producție diversificată de paste făinoase. Menționăm că unitatea ieșeană a prezentat la contractările pentru anul viitor 33 de sortimente de paste făinoase — 6 dintre acestea fiind noi — și, ca urmare, întreaga capacitate de producție a anului viitor a fost acoperită cu contracte.

A doua distincție este diploma primită din partea colectivului interdepartamental pentru organizarea celui de al V-lea Pavilion de mostre, pentru sortimentul de biscuiți „Cotnari", ce s-a bucurat de multă apreciere în cadrul concursului „Cel mai frumos și mai util articol", organizat cu prilejul acestei impresionante expoziții naționale de bunuri de larg consum.

Este un succes pe care colectivul întreprinderii este hotărît a-l amplifica, printr-o activitate mai perseverentă pentru înnoirea, diversificarea și îmbunătățirea calitativă a produselor de panificație.

Pe teme ale muncii de agitație

Comitetul orășenesc de partid Hîrlău a organizat, zilele trecute, o instruire metodică a colectivelor muncii politice de masă și colectivelor de redacție ale gazetelor de perete. Tov. Paul Iancu, locțiitorul secretarului Comitetului orășenesc de partid, a vorbit despre sarcinile ce stau în fața colectivelor de agitatori și colectivelor de redacție în perioada actuală.

A fost organizat, în continuare, un schimb de experiență între colectivele de redacție.

Concursul pionieresc

În ultima zi a „Săptămînii economiei", Consiliul municipal al Organizației pionierilor și Direcția județeană C.E.C. au organizat la Casa de cultură a tineretului și studenților din Iași o reușită acțiune. Peste 600 de pionieri și școlari au participat la concursul „Chibzuință, hărnicie — patriei economie". Concurente — două echipaje, de la Școala generală nr. 3 („Economii") și de la Școala generală nr. 9 („Cutezătorii"). După o dispută spectaculoasă, a cîștigat, la diferență mică de puncte, echipajul „Cutezătorii" (Mihaela Pancu, Mioara Meiu, Cornelia Tereblecea și Cornel Butacu). Concurenților li s-au oferit diplome, premii în seturi de cecuri școlare.

În încheiere, formațiile reunite ale celor două școli au prezentat un reușit program artistic.

Prof. M. ZVÎNCĂ
Consiliul municipal al Organizației pionierilor

Mandatul de deputat obligă

Circumscripția se întinde și dincolo de gardul deputatului

Deputat. Acest titlu de înaltă noblețe cetățenească, acordat de alegători, obligă. Între altele, titlul impune deputatului ca, în respectiva circumscripție, să fie cel mai bun gospodar. Să fie, cu alte cuvinte, exemplu pentru toți cei care i-au acordat votul. Respectă oare această elementară îndatorire toți cei 31 de deputați din consiliul popular al comunei Țuțora ?

Ne răspunde la această întrebare secretarul consiliului popular comunal, tov. Zisu Stănică: „Cei mai mulți dintre deputați, da". Spre exemplificare, sînt citate numele deputaților Nechita Vasile, care și-a mobilizat cetățenii din circumscripția sa pentru grăbirea lucrărilor la școala de centru; Ilie Bîrlădeanu, din inițiativa căruia s-a amenajat o terasă în fața magazinului mixt și s-au turnat trotuare în circumscripția nr. 6; Aurel Mocanu, care, alături de cetățenii din circumscripția sa au construit un pod în fața școlii generale din Chiperești. Și lista cu deputații care și-au înțeles îndatoririle poate fi continuată. Aceștia își îndeplinesc satisfăcător sarcinile impuse de mandatul cu care au fost investiți, participînd activ la toate acțiunile de folos obștesc.

La construirea unor noi localuri de școală, la repararea drumurilor comunale, la amenajarea spațiilor verzi, deputații depun o muncă stăruitoare, mobilizînd cu vorba și cu fapta pentru ca sarcinile fixate în planurile de muncă ale consiliului popular să prindă viață cît mai curînd. „Avem, însă, și deputați — continuă secretarul consiliului popular — care au uitat că alegătorii i-au investit cu acest titlu". Îi pomenește pe Elena Ungureanu, Ion P. Irimia, Gheorghe A. Tofan și alți cîțiva. Aceștia vin rar de tot la cîte o sesiune și cum vin așa pleacă. Altceva, ce s-ar mai putea spune despre ei ? Nu lungim discuția lăsîndu-i în seama alegătorilor care au tot dreptul să-i tragă la răspundere.

Facem o vizită unuia dintre aceștia, Ion P. Irimia, deputat în circumscripția comunală nr. 7. Casa, grădina, curtea, gardul împrejmuitor, locuința sa, toate dau o notă de bun gospodar. Îl întrebăm pe secretar: „Dar circumscripția acestui deputat nu se întinde și dincolo de curtea sa?". Ba da, se întinde și mai la deal și mai la vale, pe toată ulița. Dar dincolo de gardul deputatului, aspectul se schimbă: podețele sînt rupte și casele neîngrijite. Chiar în fața casei sale, podețul de peste șanțul înnămolit este de mult stricat. Oare nu-l supără acest contrast ?

Trecem și pe lîngă gospodăriile personale ale altor deputați. Se poate aprecia și spiritul de bun gospodar al deputatului Gheorghe Tofan din satul Oprișeni. Dar numai la el acasă. Căci de îndată ce treci dincolo de gardul gospodăriei sale, aceeași lipsă de preocupare. De ce oare mîna de bun gospodar a acestui deputat nu se întinde și pînă la cooperativa de consum, unde în timpul ploilor nu se poate intra din cauza noroiului ce se adună în față ?

Nu e necesar ca deputatul singur să facă cele trebuincioase în circumscripție, ci să-i îndrume, să-i convingă pe alegători, astfel ca întreaga circumscripție, adică toată „ograda" deputatului să fie cea mai frumoasă, pentru a contribui la ridicarea gradului de frumusețe a comunei.

Din păcate, aici, în marea „ogradă" a comunei, sînt foarte multe lucruri de pus la punct. Uliță „sfîrtecate" de inundațiile anului trecut, șanțuri înnămolite, podețe stricate, garduri care stau gata-gata să se prăvale, iată doar cîteva aspecte care urîțesc „ograda" deputaților mai sus citați și nu numai a lor.

Ce părere aveți, despre toate acestea, tovarăși deputați, gospodari de frunte ai comunei Țuțora ?

Ioan SACHELARIE

Învățămîntului politico-ideologic

(urmare din pag. 1)

cultivarea sentimentului de dragoste față de patrie, partid și popor, a respectului și prețuirii măreței tradiții de muncă și de luptă ale poporului nostru, a trecutului progresist, revoluționar al înaintașilor, care s-au ridicat pentru eliberarea socială și națională a maselor, pentru făurirea noii societăți și continua propășire a țării, față de realizările obținute, sub conducerea P.C.R., în construcția socialismului. Și, firește, vom pune accentul și pe cunoașterea tradițiilor de luptă și de muncă ale tineretului revoluționar din țara noastră, aceasta pe fondul pregătirilor intense ce se fac în vederea sărbătoririi — în martie 1972 — a Semicentenarului Uniunii Tineretului Comunist Român.

Pentru realizarea dezideratului la care v-ați referit și care constituie, de altfel, o sarcină de prim ordin a organelor și organizațiilor U.T.C., ne preocupă în cel mai înalt grad promovarea — în cadrul formelor de învățămînt — a procedeelor și metodelor active de dezbatere, a spiritului novator și a combativității revoluționare — mijloace capabile să stimuleze gîndirea creatoare a tinerilor, să-i mobilizeze și angajeze efectiv la realizarea sarcinilor profesionale și obștești.

— Ați amintit de tematicele învățămîntului politic. În ce cadru se vor desfășura acestea ?

— Spre deosebire de anii anteriori, de data aceasta — așa cum precizează hotărîrea Biroului C.C. al U.T.C. — învățămîntul politico-ideologic al tinerilor se va desfășura în cadrul a patru cicluri: **„Partidul și tineretul. Uniunea Tineretului Comunist — organizația noastră revoluționară", „Tradiții revoluționare ale clasei muncitoare și ale Partidului Comunist Român", „Tineretul și societatea românească contemporană", „Societatea socialistă multilateral dezvoltată, construirea comunismului în România — idealul tinerei generații".** Aceste cicluri s-au organizat diferențiat, atît prin conținut cît și prin modalitățile de realizare (expuneri, discuții, dezbateri) la nivelul organizațiilor U.T.C., pe secții, sectoare, schimburi, ferme C.A.P., sate, clase, ani de studiu și vor avea o durată de cîte un an. Prin organizarea unor astfel de cicluri, se înlătură anomaliile din trecut cînd unii tineri frecventau, ani în șir, aceeași formă de învățămînt politic; se asigură astfel participarea tinerilor de la forme simple la forme complexe de pregătire ideologică. În același timp, pentru tinerii care întîmpină dificultăți în înțelegerea categoriilor de bază politice, economice și sociologice se recomandă organizarea de **dicționare politice**, ca formă de inițiere politico-ideologică, iar la nivel de unitate (întreprindere, instituție, școală), pe baza opțiunilor, se pot organiza **cercuri de dezbateri ideologice** pe probleme de economie, filozofie, sociologie etc. În ce privește tinerii cu o mai bogată cultură politico-ideologică, îndeosebi cei din activul U.T.C., aceștia sînt recomandați spre a frecventa una din formele învățămîntului de partid. O precizare se impune în ceea ce privește organizarea învățămîntului politic în cadrul asociațiilor studențești. Studenții vor realiza, la nivelul anilor de studii — pe tot parcursul anului universitar — care corespunde cu anul de învățămînt ideologic, un număr de patru dezbateri ideologice ale căror tematici sînt elaborate de Consiliul Uniunii Asociațiilor Studențești din România.

— Toate acestea nu exclud informările politice din adunările generale ale U.T.C.

— Fără îndoială. Organizațiile U.T.C. vor asigura **informarea politică a tinerilor**, de regulă lunar, sau ori de cîte ori este necesar. Totodată, la nivelul organizațiilor U.T.C. din marile întreprinderi, instituții și școli, al municipiului și orașelor, în cluburi și case de cultură, se vor iniția **cluburi de informare politică.** În județul nostru au funcționat, de altfel, și pînă în prezent cluburi de acest gen și care au înregistrat bune rezultate. Este, între altele, cazul cluburilor de la „Țesătura", Fabrica de antibiotice, din comunele Vlădeni, Șipote și altele.

— Aflîndu-ne la începutul acestui nou an al învățămîntului politic, v-am ruga să vă referiți la unele măsuri ce s-au întreprins în acest sens.

— Perioada deschiderii învățămîntului pentru organizațiile U.T.C. din întreprinderi, instituții, școli este cuprinsă între 1—15 noiembrie, iar pentru organizațiile U.T.C. din unitățile agricole — între 15—30 noiembrie. Sîntem, așadar, în plină activitate de desfășurare a deschiderii învățămîntului la orașe și de pregătire a organizațiilor de la sate pentru acest important eveniment din viața organizației noastre. În acest sens, am asigurat, între altele, instruirea propagandiștilor și întocmirea, la nivelul județului, a unor planuri tematice, în ajutorul celor ce participă la deschiderea învățămîntului cu care prilej, în toate organizațiile și la toate formele de învățămînt, se va dezbate tema: **„Sarcinile organelor și organizațiilor U.T.C. pentru educarea politico-ideologică a tineretului, în lumina documentelor de partid din 6—9 iulie 1971".** De asemenea, am alcătuit un grup de lectori ai Comitetului județean al U.T.C. și procedăm, în prezent, la organizarea unui **centru de informare și documentare politică**, care să vină, realmente, în sprijinul celor care studiază în învățămîntul politic U.T.C.

Comitetul județean al U.T.C. este hotărît să militeze neobosit pentru ca învățămîntul politico-ideologic să se desfășoare în așa fel încît să se înscrie ca o contribuție deosebită la educarea comunistă a tinerilor, la formarea lor ca viitori constructori ai socialismului și comunismului pe pămîntul patriei noastre.

JOCURI CERCURI

ORIZONTAL: 1. O formă de politețe: 2. Extravagant (fig.) — Te surprinde; 3. Cîțiva bani — Zboară-n unghi; 4. Vestit înțelept — În bloc!; 5. De la (od.) — Crede fără a cerceta; 6. Stă în frunte — E cu menire; 7. Gălăgios — Joacă la o echipă de fotbal din Cluj; 8. Figură geometrică — Parte de mașină; 9. Nu prea merge — Însoțește o urare; 10. Taină — Creastă de cocoș!

VERTICAL: 1. Se folosește după spălat — Păr la ceafă; 2. Individ cu apucături mecanice — E cuc; 3. Cotitură — E totuși o expresie; 4. Ciorap gros (pop.) — Grup lateral! 5. O jumătate de ocol! — Inimă mecanică; 6. E un copil — Un onor dat altfel; 7. O cinste mare — În întregime; 8. Un spațiu — E plin de fire; 9. Te trece dintr-o cameră în alta — Dată fixă; 10. Localitate în Canada — Intră într-o asociație!

S. COLOȘENCO

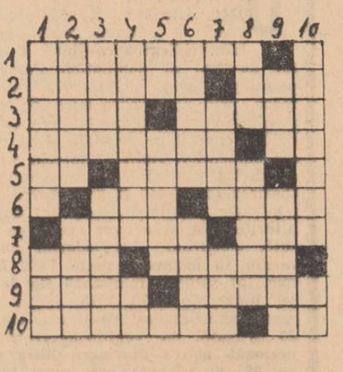

ÎN 24 DE ORE

Radio Iași

Programul de seară (3 noiembrie): 17.00 Buletin de știri; 17.05 Cîntecul care mi-e drag; 17.30 Panoramic economic; 17.45 Imn partidului (program de cîntece); 18.00 Cutezătorii; 18.15 Tandem muzical; 18.30 Cotidian sonor; 19.30 Pe portativul undelor, melodia preferată; 20.00 Descriptio Moldaviae: Vrednicia podgorenilor din Țara Vrancei; 20.10 Te cîntăm România!; 20.15 Pe-un picior de plai; 20.30 Jurnal literar; 21.00 Univers muzical; 21.40 Din cîntecele serii.

Programul de dimineață (4 noiembrie): 6.00 Buletin de știri; 6.05 Jocuri populare românești; 6.10 Actualitatea în agricultură; 6.20 Jocuri populare românești (continuare); 6.30 Ritmuri matinale; 6.45 Cîntece populare românești; 7.00 Radiomatineu.

Televiziune

14.25 Deschiderea emisiunii. Fotbal: U.T.A. — Zaglebie Walbrzych (meci retur în Cupa U.E.F.A.). Transmisiune directă de la Arad 16.30 Fotbal: Steaua — F.C. Barcelona (meci retur în Cupa Cupelor). Înregistrare de la Stadionul „23 August"; 18.00 Universal șotron — enciclopedie pentru copii; 18.25 Tragerea Pronoexpres; 18.30 Fotbal: Legia Varșovia — Rapid București (meci retur în Cupa U.E.F.A.). Transmisiune directă de la Varșovia. În pauză, la ora 19.15 — „1001 de seri"; 20.15 Telejurnalul de seară: 20.35 România '75. Un obiectiv fundamental al cincinalului: Creșterea eficienței economice; 20.45 Muzică populară interpretată de surorile Fircea; 21.00 Telecinemateca: „Lanțul"; 22.35 Oameni și fapte; 22.50 Telejurnalul de noapte.

Cinematografe

VICTORIA, orele 9; 11.15; 14.15; 16.30; 18.45; 21 „Ritmuri spaniole"; REPUBLICA, orele 9; 11; 15; 17; 19; 21 „Motodrama"; COPOU, orele 8.30; 11.35; 14.40; 17.45; 20.50 „O floare și doi grădinari" (două serii); ARTA, orele 9; 11; 14.45; 16.45; 18.45; 20.45 „Triplă verificare": TĂTĂRAȘI, orele 16; 18; 20 „Străzile au amintiri"; NICOLINA, orele 16; 18; 20 „Cu dirijabilul spre Polul Nord".

În județ: **Casa de cultură Pașcani:** „Întoarcerea Sfîntului Luca"; **Clubul C.F.R. Pașcani:** „Două lozuri"; **Tg. Frumos:** „D-ale carnavalului"; **Hîrlău:** „Dă-i înainte cowboy". **Pd. Iloaiei:** „Gioconda fără sucis"; **Hălăucești:** „K .C.".

Casa de cultură a sindicatelor

La ora 18, la Clubul elevilor din cadrul Casei de cultură a sindicatelor, va avea loc cu elevii claselor a X-a de la Liceele nr. 5 și nr. 8 o dezbatere pe tema: „Ce profesiune ne alegem". Conduc dezbaterile profesorii Ion Agachi, directorul Liceului 5, și Grigore Popovici, directorul Liceului 8. Urmează un program artistic susținut de formațiile artistice ale celor două licee.

Seară de filme germane

La ora 20.15, în amfiteatrul I/1 de la Universitatea „Al. I. Cuza" va avea loc o seară de filme germane. Cu acest prilej va rula filmul artistic „Peter Voss — hoțul de milioane" (cu O.W. Fischer), care va fi prezentat de lectorul universitar dr. Klaus Steinke.

Farmacii de serviciu

În afara programului normal al tuturor farmaciilor din orașul nostru, pe timpul nopții (după ora 23) sînt deschise farmaciile nr. 2 din Piața Unirii și nr. 7 Socola.

Timpul probabil

Vremea se menține închisă și umedă. Vor cădea precipitații sub formă de ploaie și burniță, iar la munte sub formă de ninsoare. Vîntul va sufla slab pînă la moderat din sectorul nordic. Temperatura aerului va fi ușor variabilă; minimele vor fi cuprinse între 2 și 5 grade, iar maximele între 4 și 9 grade. Local se va semnala ceață.

În dezbatere publică : Proiectul Legii viei și vinului

Punctul de plecare spre o producție superioară — calitatea materialului săditor

In ultimii ani viticultura a luat o mare dezvoltare datorită zecilor de mii de hectare plantate pe terenuri, în marea lor majoritate supuse fenomenelor de eroziune a solului și unde alte culturi agricole nu produceau decît recolte scăzute.

Tot mai des apar în podgoriile și centrele viticole ale țării noi construcții vinicole de tip industrial, dotate cu utilaje moderne și unde procesele tehnologice se fac după ultimele cuceriri ale științei pe plan mondial.

Produsele vinicole se afirmă din ce în ce mai mult pe plan național și internațional, mărturie fiind numeroasele medalii și premii obținute la diferite concursuri ținute pe toate meridianele globului.

Dezvoltarea rapidă a viticulturii și vinificației în țara noastră a impus apariția unei legi a viei și vinului, care să asigure o reglementare precisă a direcțiilor de dezvoltare și a apărării calității produselor viti-vinicole.

Actualul proiect de lege a viei și vinului, publicat în presă spre dezbatere publică, în conformitate cu Hotărîrea Comitetului Executiv al C.C. al P.C.R. din 19 octombrie 1971, îndeplinește un vechi deziderat al specialiștilor ce lucrează în această importantă ramură a economiei naționale.

Proiectul de lege a viei și vinului prevede în primul capitol delimitarea teritorială a culturii viței de vie, a direcțiilor de producție în funcție de calitatea produselor ce se obțin. In acest fel se va face o diferențiere calitativă a produselor viti-vinicole în funcție de condițiile naturale de climă și sol.

Delimitîndu-se exact suprafețele se va putea ști cu precizie și cantitățile de produse viti-vinicole de o anumită calitate date spre comercializare, înlăturîndu-se actuala stare de lucruri în care vinurile prin comercializare capătă de cele mai multe ori un caracter anonim.

In primele secțiuni ale proiectului de lege sînt făcute precizări deosebit de importante privind înființarea plantațiilor viticole, îngrijirea acestora și modul de circulație a materialului săditor viticol. In aceste direcții proiectul de lege aduce reglementări precise, bazate pe noile cuceriri ale științei și înlătură toate controversele existente în prezent.

Deși proiectul de lege cuprinde unele prevederi, consider că ar trebui precizată „obligativitatea selecției pentru toți producătorii de material destinat înmulțirii".

Este bine cunoscut faptul că un progres deosebit de important se realizează în agricultură prin aplicarea selecției. Această metodă are o importanță cu atît mai mare cînd este vorba de viticultură deoarece durata unei plantații este de 40—60 ani.

Proiectul de lege prevede ca Academia de Științe Agricole și Silvice, prin Institutul de cercetări pentru viticultură și vinificație și stațiunile experimentale, să producă material săditor elită. Ar fi indicat însă să se specifice și metodele de selecție ce se aplică de aceste unități (selecția clonală și în masă).

In actualul proiect de lege este omisă situația prezentă, cînd pentru înmulțire se folosesc toate formele și biotipurile unui soi fără a se face măcar o selecție sanitară, existînd numai o singură condiție — autenticitatea soiului.

Problema selecției este o problemă fundamentală pentru realizarea unei creșteri cantitative și calitative a producției, și tocmai de aceea propun ca la definitivarea proiectului de lege să fie menționată obligativitatea ca fiecare unitate producătoare să aplice selecția în masă, pozitivă sau negativă, pentru tot materialul destinat înmulțirii în scopul înființării de noi plantații.

Toate prevederile prezentului proiect de lege caută să apere calitatea și naturaletea produselor vinicole, dîndu-se posibilitatea de a se înlătura toate falsurile și producerea așa-ziselor „băuturi vinicole".

Proiectul de lege reglementează, de asemenea, cu claritate posibilitățile de folosire în procesele tehnologice a diferitelor produse. Astfel, se interzice folosirea zahărului industrial, a alcoolului de orice fel, a mișelurilor în prepararea vinurilor de consum curent și superioare. Utilizarea acestora este permisă numai la vinurile speciale care se vor produce în cantități limitate și cu autorizare prealabilă. Proiectul de lege nu prevede fabricarea pichetului și aduce reglementări privind modul de comercializare a vinului provenit din amestecarea vinului din struguri soiuri nobile cu cel din struguri hibrizi producători direcți.

Consider că e bine să se facă anumite elucidări în privința definițiilor unor produse obținute din struguri și vin. Astfel, denumirea de must tăiat cred că nu este cea mai potrivită și se aseamănă în conținut cu cea a sucului de struguri. Este bine de precizat și denumirea băuturilor nealcoolice preparate din mustul proaspăt. In acest sens, propun să fie specificate următoarele produse: suc natural de struguri, suc de struguri, must concentrat destinat sucurilor, suc de struguri liofilizat și limonadă de struguri. Denumirea acestor băuturi trebuie să fie formulată în funcție de tehnologia aplicată, menționîndu-se că ele sînt produse „libere de alcool".

Analizînd în ansamblu toate prevederile acestui proiect de lege se poate trage concluzia că aceasta este o lege a calității produselor viti-vinicole și ea a fost primită cu o deosebită satisfacție de toți specialiștii ce lucrează în această ramură.

Ing. SANDU VILLE GORUN
directorul Stațiunii experimentale viticole IAȘI

SPORT

FOTBAL

Astăzi, cele patru echipe românești angajate în competițiile europene de fotbal susțin meciurile retur din cadrul turului doi. Pe stadionul „23 August" din Capitală, cu începere de la ora 14,15, se întîlnesc în cadrul „Cupei Cupelor" echipele Steaua București și F.C. Barcelona. In prima întîlnire, disputată la Barcelona, fotbaliștii români au cîștigat cu 1—0. La Arad, echipa U.T. Arad, actuala lideră a campionatului nostru, primește replica formației Zaglebie Walbrzych, cu care a terminat la egalitate (1—1) primul meci susținut în deplasare. Partida se dispută la ora 14,30, aspecte de la aceste întîlniri vor fi transmise la radio pe programul I cu începere de la ora 14,30.

Tot în cadrul Cupei U.E.F.A., Rapid București întîlnește la Varșovia echipa Legia pe care a întrecut-o cu 4—0 în prima manșă. Televiziunea transmite în direct această întîlnire cu începere de la orele 18,30, iar posturile de radio repriza a doua în jurul orei 19,30. In „Cupa campionilor europeni", Dinamo București se întîlnește cu puternica echipă Feyenoord Rotterdam, în fața căreia a cedat cu 0—3 în prima partidă. Stațiile noastre de radio vor transmite în direct repriza a doua începînd de la ora 22,30.

(Agerpres).

Politehnica — Bonsucceso Rio de Janeiro 2-0 (1-0)

Cîteva mii de ieșeni s-au prezentat ieri, în tribunele înghețate din Copou, pentru a-i admira, în primul rînd, desigur, pe fotbaliștii de la Bonsucceso din Rio de Janeiro. Surprinzător, dar despre superioritatea Politehnicii, partenera „XI"-lui brazilian, se poate vorbi în toate sensurile. Cît despre Bonsucceso, evoluția sa mediocră, marcată de unele stîngăcii greu de calificat, mai ales în fazele de atac (față de evoluția lor de acum cîțiva ani, la Iași; oaspeții ne-au dovedit doar că acum au învățat foarte bine să... faulteze ! !), ne împiedică să-i calificăm drept reprezentanți ai celui mai bun fotbal din lume. Pentru că, cu excepția unor „stopuri" artistice, a unor preluări de mare finețe dar, toate (vai!) oferite cu... pipeta, jucătorii de la Bonsucceso nu s-au remarcat prin altceva.

Politehnica, în schimb, scăpată de obsesia punctelor, a evoluat mult mai bine decît în meciurile de campionat, dînd un bun randament atît în atac (cel mai laborios și util fiind Lupulescu), cît și în apărare. De altfel, așa se explică neta victorie, cu 2—0 (1—0) pe care a repurtat-o, dar care putea fi mult mai consistentă dacă ieșenii n-ar fi ratat cîteva alte ocazii extrem de clare.

Dar iată cum s-au înscris golurile: în min. 25, Lupulescu, aflat în colțul careului, șutează năpraznic, peste portarul Lumumba; în min. 53, un atac al ieșenilor este oprit prin fault în marginea careului, la 2 m. de linia de fund. Execută Moldoveanu și Simionaș reia, din plonjon, cu capul în gol: 2—0.

A arbitrat (fluierînd prea mult, mai ales cînd... nu trebuia) T. Oniga — Iași. Au jucat formațiile: Costaș (Atimoftoaiei) — Romila I (Pall), Ianul, Alecu, Sofian, Mărdărescu, Simionaș, Marica (Cuperman), Romila II (Incze), Lupulescu, Moldoveanu — **POLITEHNICA:** Lumumba — Doutra, Nilson (Nilo), Natal, Silva, Romero, Suquinho, Rubinho, Jair (Fernando), Paulinho, Rodrigues — **BONSUCCESO.**

C. SILVESTRU

Intre 9 și 14 noiembrie la Galați se va desfășura turneul internațional de handbal masculin dotat cu „Trofeul Carpați". La această competiție internațională și-au anunțat participarea reprezentativele Franței, R. F. a Germaniei, Iugoslaviei, Norvegiei, Spaniei, Ungariei și României (două selecționate).

(Agerpres).

Curs de arbitri pentru raliuri

In luna decembrie, Filiala Iași a „Automobil-Clubului Român" va deschide un curs de arbitri oficiali pentru raliuri. Amatorii trebuie să aibă studii medii sau superioare și permis de conducere cu o vechime de cel puțin un an.

Inscrierile se fac la sediul Filialei, pînă la 25 noiembrie a.c.

Ceasornic original

Pensionarul ceferist Dumitru Antoniu din Cluj a realizat, după 40 de ani de căutări și experimente, un ceasornic original, de mare precizie, la care pot fi conectate pînă la 1.000 de ceasornice-pui. Acest orologiu — centrală funcționează pe bază de curent continuu și alternativ. Modificările de tensiune pe rețea, ca și întreruperile scurte de curent, nu-i influențează cu nimic activitatea continuă, ireproșabilă. O dată cu întoarcerea acelor ceasornicului-mamă se întorc, automat, acele tuturor ceasornicelor conectate.

Invenția ceferistului clujean, brevetată de Oficiul de Stat pentru Invenții și Mărci, va fi produsă în serie la întreprinderea de industrie locală Cluj pentru nevoile unor mari unități industriale, stații de cale ferată și pentru alte unități.

(Agerpres)

Cursuri de perfecționare pentru cadrele din industria hotelieră și turistică

La Mangalia s-au deschis cursurile Centrului de formare și perfecționare pentru cadrele din industria hotelieră și turistică din România.

Aflate la cel de-al doilea ciclu, primul avînd loc anul trecut la Sinaia, cursurile reunesc anul acesta aproximativ 1.500 de participanți, absolvenți ai învățămîntului mediu, veniți din toate colțurile țării pentru a se forma și perfecționa în arta gastronomică, a serviciului în restaurante, precum și ca recepționeri în hoteluri.

Funcționînd în cadrul programului de cooperare dintre guvernul român și Biroul Organizației Internaționale a Muncii (O.I.M.), organism specializat al O.N.U., cursurile se bucură de asistența a șapte experți internaționali, specialiști în industria de turism. Cursanții au, de asemenea, la dispoziție un echipament modern necesar studiului și practicii.

(Agerpres)

Mulțumiri unui elev anonim

Cum anume nu se știe, dar portofelul i-a căzut din buzunar în holul cinematografului „Republica". Inginerul D.A., care ne scrie despre această întîmplare, a rămas foarte plăcut impresionat de faptul că, reîntorcîndu-se la cinematograf, a găsit portofelul la plasatoare. Dar nu ele il găsiseră, ci un elev. Cine este elevul? se întreabă recunoscător inginerul D.A. „Tin să-i mulțumesc lui, părinților și profesorilor lui, care l-au educat și l-au învățat să prețuiască cinstea. De asemenea, mulțumesc celor două tovarășe plasatoare. Cred că ar trebui să publicați aceste rînduri în „Flacăra Iașului". O facem cu plăcere.

Indiferență condamnabilă

Lucrînd la recondiționarea unui rezervor de clorură de metilenă, pompagiul Pantelimon Rusu, de la Fabrica de antibiotice Iași, a fost intoxicat din cauza lipsei celei mai elementare protecții. Decesul său a lăsat fără tată cinci copii. Faptele indică însă și un alt vinovat: magazinerul Ion Negrescu, în a cărui subordine se afla pompagiul, a permis acestuia să lucreze timp de două săptămîni în mediu toxic fără indispensabila mască cu conductă de aducțiune, fără centură de siguranță, fără fișă specială de lucru, care erau obligatorii în acest caz.

In fața comisiei de anchetă magazinerul a declarat cu indiferență că nu are timp să se ocupe de toate.

Justiția va stabili, credem, că indiferența nu poate ține loc de mască.

ALB-NEGRU

Dar vecinii ?

E foarte comodă o locuință la bloc. Calorifer, apă curentă. Dar vecinii ? Nu se poate să nu ținem seama și de vecini. Se întîmplă să ai o dată nevoie de ajutorul unui vecin. Virgil Duculescu din strada dr. Savini nr. 10 (Iași) nu s-a gîndit însă la așa ceva. El îi ignorează pe vecini, își imaginează că locuiește singur, în pădure. Organizează frecvent petreceri zgomotoase, cu dans și muzică, la orele cînd locatarii trebuie să se odihnească. Dacă îndrăznește cineva să-i atragă atenția, îl ia în derîdere. El cică nu se teme de nimeni ! Pînă una alta, miliția i-a aplicat o amendă de 300 de lei. Dacă nu-i este de ajuns, asociația de locatari ar putea să-i facă formele de evacuare din apartament.

Ciine rău

Și se mai spune că cel mai credincios animal este ciinele. Constantin N. din șoseaua Nicolina nr. 24 ne demonstrează contrariul.

— Cît timp a fost în viață ciinele meu, pe nume Jack, era un animal foarte fioros. Îmi crea foarte multe necazuri. Acum trei ani a murit în urma unui accident de circulație (nu se știe cine-i vinovatul — n.n.). Și, deși-i mort, continuă să-mi creeze greutăți.

— Vă apare noaptea în vis ?

— Da de unde. Asta n-ar fi nimic. Am primit o amendă de 300 de lei de la circumscripția veterinară pentru că nu l-am vaccinat în anul 1970. Păi, cum să-l vaccinez dacă era mort de doi ani ?

— N-aveți la îndemînă vreo „gură de lup" ? Poate reușiți să „deschideți" ochii celor care v-au amendat ?

Naivitatea costă

Mult și-a dorit Gheorghe Vasiluță (cu domiciliul în str. Miroslava nr. 9 A) să obțină mutația definitivă în municipiul Iași. Aceeași dorință și-a manifestat-o și Gheorghe Axinte (cu domiciliul în comuna Hlipiceni, județul Botoșani). Legea însă nu le dădea dreptul. Și atunci ? Și-a „oferit" serviciile Toader Mărgută, salariat la stația „Salvarea" Iași.

— Fraților, cu 2 000 de lei vă fac ieșeni !

Cei doi naivi au dat banii (primul 2 000 de lei, iar al doilea 800 de lei) pe loc. Au așteptat ei ce au așteptat și într-o zi au fost invitați la miliție. Li s-au cerut chiar și buletinele de identitate. Dar nu pentru mutație definitivă în Iași, ci pentru întocmirea dosarului penal pentru Toader Mărgută.

Tragere excepțională Pronoexpres

La 7 noiembrie a.c. Administrația de Stat Loto-Pronosport organizează tragerea excepțională PRONOEXPRES, tragere care oferă jucătorilor cîștiguri în bani de valoare variabilă și fixă, autoturisme „DACIA 1.300" și „DACIA 1.100", excursii MOSCOVA — LENINGRAD —durata cca. 5 zile— și excursii la PARIS cu o durată de cca. 8 zile.

Se poate participa cu bilete de 3 lei, 6 lei și 15 lei varianta.

Cu 15 lei participați la toate extragerile, cu șanse mari de cîștig.

Se extrag 40 de numere.

SÎMBĂTĂ, 6 NOIEMBRIE 1971, ULTIMA ZI PENTRU PROCURAREA BILETELOR.

ȚESĂTORIA DE MĂTASE „VICTORIA"

angajează :

— **economiști sau economiști principali ;**

— **șefi de birou financiar și desfacere ;**

— **muncitori necalificați,** bărbați cu stagiul militar satisfăcut ;

— **2 maiștri țesători** în specialitatea mătase.

Concursul pentru ocuparea posturilor de maiștri va avea loc în ziua de 30 noiembrie 1971, la sediul unității.

Informații suplimentare se pot obține la telefon nr. 31380, interior 101, Serviciul personal.

LICEUL INTERNAT „COSTACHE NEGRUZZI" IAȘI

cu sediul în strada Culturii nr. 4 — tel. 12840 —

angajează prin concurs

un **laborant(ă),** la laboratorul de fizică

Înscrierile se fac la secretariatul liceului pînă la data de 6 noiembrie a. c.

Concursul pentru ocuparea postului are loc luni, 8 noiembrie, la ora 8 dimineața.

Condiții de participare la concurs: absolvent(ă) al unei școli de specializare post-liceală, absolvirea unui liceu de specialitate cu profil adecvat sau a unui liceu de cultură generală, urmat de un curs de calificare ca laborant.

Se angajează

— vînzători și ajutori vînzători de măcelari

Condiții de angajare: stagiul militar satisfăcut, vîrsta maximă 35 ani.

Posibilități de angajare: prin transfer sau prin Oficiul forțelor de muncă

— manipulanți — cu posibilități de angajare prin transfer sau Oficiul forțelor de muncă

Cei interesați se vor adresa la:

O.C.L. „Alimentara" Iași

Relații se pot obține zilnic între orele 7 — 9 la biroul personal

Se angajează:

— 30 conducători auto

categoria „E", cu vechime de 5 ani,

care să îndeplinească condițiile legii nr. 22/1969, pentru transporturile interurbane

— 3 șefi de autocoloană

Pentru șoferi se asigură condiții avantajoase de salarizare, după noile îmbunătățiri.

Cei interesați se vor adresa la

Autobaza nr. 1 Iași

Informații suplimentare se pot obține zilnic la sediul Autobazei nr. 1, strada Aurel Vlaicu nr. 54, telefon 14420 — 14421.

ÎNTREPRINDEREA DE TRANSPORTURI IAȘI

str. Uzinei nr. 12
Telefon 15422

ANGAJEAZĂ DE URGENȚĂ

ȘOFERI

în vederea specializării pentru CONDUCEREA AUTOBUZELOR.

Specializarea se face prin cursuri de trei luni cu scoaterea din producție.

Pe durata specializării angajații primesc o indemnizație lunară de 1.132 lei.

CONDIȚII DE ANGAJARE:

— vîrsta de cel puțin 22 de ani împliniți la data începerii cursului

— vechime efectivă mai mare de 1 an de conducător autovehicule din categoria „C" care să rezulte din carnetul de muncă sau alte acte.

DUPĂ ABSOLVIREA CURSURILOR — CONDIȚII AVANTAJOASE DE SALARIZARE.

De asemenea mai angajează:

— ȘOFERI AUTOBUZE

— ȘOFERI posesori ai permisului de conducere categoria „C" cu vechime în această categorie de cel puțin 3 ani, după carnetul de muncă, pentru a fi pregătiți ca șoferi autobuze.

— ȘOFERI PE AUTOTAXIMETRE

Pentru șoferi:
SE ASIGURĂ CAZARE LA DORMITOARELE INTREPRINDERII.
— LĂCĂTUȘI MECANICI (AUTO)
— VATMANI.

Salarizarea: conform HCM 914/1968.

Relații suplimentare se dau zilnic la Serviciul personal din str. Uzinei nr. 12, între orele 11,00 — 13,00.

Se angajează:

— un șef de depozit sau **tehnician** șef de depozit pentru serviciul contractări-utilaje.

Condiții de angajare: conform H. C. M. 914/1968

— un adjunct administrator cantină. Condiții de angajare: absolvent de școală comercială

— un maistru mecanic. Angajarea se face prin concurs — care se va ține la data de 15 noiembrie 1971 la sediul uzinei.

Cei interesați se vor adresa la

Uzina de fibre sintetice Iași

șoseaua Țuțora nr. 175

Relații suplimentare se pot obține la serviciul personal al uzinei.

SE ANGAJEAZĂ:

- un contabil revizor principal
- două dactilografe principale
- un recepționer de mărfuri
- un șofer

Cei interesați se vor adresa la

Întreprinderea de aprovizionare tehnico-materială pentru agricultură nr. 22 Iași

Șoseaua Manta Roșie nr. 9

Condițiile de angajare: conform H.C.M. 914/1968.

CEIL Iași, strada Bucium nr. 34, angajează de urgență:

Pentru CEIL Iași:

— șefi depozite
— bobinatori
— tinichigiu
— pictor
— frezori
— strungari
— rectificatori
— forjori
— rabotori
— curbători
— mecanici locomotivă Diesel

Pentru SIL Ciurea

— maistru electrician

Condiții de angajare: buletin de oraș Iași și stagiul militar satisfăcut.

GRUPUL ȘCOLAR DE CONSTRUCȚII IAȘI

Str. Bucium nr. 17 vinde din stoc:

— *borduri de beton simple 25 X 25 X 100 cm*
— *borduri de beton mozaicate 25 X 25 X 100 cm*

Prețul de vînzare: conform tarifelor legale

Ridicarea produselor se face cu mijloacele cumpărătorului.

— un psiholog
— un șef de birou la serviciul de desfacere
— un merceolog la serviciul de aprovizionare

angajează de urgență **INTREPRINDEREA „ȚESĂTURA" IAȘI**

Relații suplimentare se pot obține la serviciul personal al întreprinderii, strada Primăverii nr. 2, telefon 14850, interior 182.

PE MERIDIANELE GLOBULUI

Componența delegației Chinei
la cea de-a 26-a sesiune a Adunării Generale a O.N.U.

PEKIN 2 (Agerpres) — Ministrul ad-interim al afacerilor externe al R. P. Chineze, Ci Pin-fei, a trimis un mesaj secretarului general al Națiunilor Unite, U Thant, în care îl informează despre componența delegației Chinei la cea de-a 26-a sesiune a Adunării Generale a O.N.U. Șeful delegației este Ciao Kuan-hua, ministrul adjunct al afacerilor externe, iar Huan Hua, adjunctul șefului delegației.

Totodată, ministrul ad-interim al afacerilor externe al Chinei a informat pe secretarul general al O.N.U. că Huan Hua a fost numit reprezentant permanent al R. P. Chineze în Consiliul de Securitate, cu rang de ambasador.

Data plecării delegației, se arată în mesajul difuzat de agenția China Nouă, va fi anunțată ulterior

★

LAGOS 2 (Agerpres)

In declarația Ministerului Afacerilor Externe al Nigeriei cu privire la restabilirea drepturilor legitime ale R.P. Chineze la Organizația Națiunilor Unite se arată că, timp îndelungat, problema participării Republicii Populare Chineze la activitatea Națiunilor Unite și a organismelor dependente a fost una din chestiunile critice ale organizației mondiale. Guvernul nigerian a fost consecvent în a considera că problema care se punea era aceea a reprezentării R.P. Chineze la O.N.U. și nu a admiterii ei în organizația mondială, întrucît China este membru fondator al O.N.U. Declarația exprimă convingerea guvernului nigerian că R.P. Chineză își va aduce contribuția la pacea și progresul mondial.

★

CONAKRY 2 (Agerpres)

„Caracterul reprezentativ al Organizației Națiunilor Unite a avut mult de suferit ca urmare a absenței îndelungate a Republicii Populare Chineze din organizația mondială", se arată într-o declarație oficială a Președinției Republicii Guineea, care salută restabilirea drepturilor legitime ale R.P. Chineze la O.N.U. Poporul, partidul și guvernul Guineei au luat cunoștință cu o profundă satisfacție de rezultatul votului istoric al Națiunilor Unite, care a restabilit drepturile legitime și firești ale R.P. Chineze în organizația internațională.

Comunicat la încheierea vizitei delegației R. P. D. Coreene în R. D. Vietnam

HANOI 2 (Agerpres).

Agenția V.N.A. a difuzat comunicatul comun semnat la încheierea vizitei în R.D. Vietnam a delegației de partid și guvernamentale a R.P.D. Coreene, condusă de Pak Sen Cer, membru al Comitetului Politic al C.C. al Partidului Muncii din Coreea, al doilea vicepreședinte al Cabinetului de Miniștri.

Denunțînd războiul de agresiune dus de S.U.A. în Indochina, părțile — se arată în comunicat — cer ca imperialiștii americani să înceteze intervenția, să retragă total și fără condiții trupele americane și satelite din țările Indochinei, lăsînd popoarele fiecărei țări să-și rezolve singure problemele, fără amestec străin. S.U.A. trebuie să pună capăt definitiv tuturor actelor care încalcă suveranitatea și securitatea R.D. Vietnam. În comunicat se exprimă sprijinul pentru lupta justă a popoarelor laoțian și khmer. Este condamnată clica Pak Cijan Hi, care a trimis în Vietnamul de sud zeci de mii de tineri sud-coreeni.

Poporul vietnamez și guvernul R. D. Vietnam, se arată în comunicat, sprijină pe deplin poziția justă a guvernului R.P.D. Coreene îndreptată către unificarea pașnică a Coreei, pe baze democratice și fără vreun amestec din afară.

Luptele din Indochina

PNOM PENH 2 (Agerpres).

Localitățile Rumlong și Prakham, situate pe șoseaua nr. 6, din provincia Kompong Cham, au fost încercuite de forțele patriotice cambodgiene. Situația este critică, a declarat un reprezentant al forțelor regimului Lon Nol, care a menționat că alte trei poziții din zona acestei șosele au trebuit să fie evacuate.

★

SAIGON 2 (Agerpres).

În noaptea de luni spre marți, unități ale forțelor patriotice din Vietnamul de sud au supus unui tir intens comandamentul unui batalion al armatei saigoneze, situat în provincia An Xuyen din extremitatea de sud a Peninsulei indochineze.

Rezultatele alegerilor din Elveția

BERNA 2 (Agerpres) — La Berna au fost date publicității rezultatele complete ale alegerilor parlamentare care s-au desfășurat duminică în Elveția. Potrivit acestor rezultate, socialiștii pierd cinci locuri, urmînd a avea 46 de mandate. Celelalte trei partide ale actualei coaliții guvernamentale revin în Parlament cu același număr de deputați ca și înainte, cu excepția Partidului social-creștin, care pierde un loc. Radicalii vor dispune deci de 49 de mandate, social-creștinii — de 44 mandate, agrarienii — de 21 de mandate. In opoziție, Alianța independenților obține 13 mandate (cu trei mai puțin decît pînă acum), Partidul liberal — 6 mandate, Partidul Muncii — 5 mandate. Celelalte locuri au fost atribuite unor formațiuni mai mici.

ROMA Reuniunea Consiliului F. A. O.

ROMA 2. — Corespondentul Agerpres, N. Puicea, transmite: La Roma s-a deschis cea de-a 57-a sesiune a Consiliului Organizației Națiunilor Unite pentru Alimentație și Agricultură (F.A.O.). Din Republica Socialistă România, la lucrări ia parte o delegație condusă de Filip Tomulescu, adjunct al ministrului agriculturii, industriei alimentare, silviculturii și apelor.

Actuala sesiune a Consiliului, avînd ca scop principal pregătirea conferinței ordinare a F.A.O. ce își începe lucrările la Roma la sfîrșitul acestei săptămîni, are înscrise pe ordinea sa de zi obiectivele programului alimentar mondial, programul de activitate și bugetul F.A.O. pe 1972—1973, planul de lucru pe termen mediu (1972—1977), probleme ale producției agricole de bază.

Luînd cuvîntul în cadrul dezbaterilor asupra raportului Comitetului produselor, șeful delegației române a subliniat necesitatea ca F.A.O. să inițieze activități mai concrete pe plan mondial în direcția promovării unei cooperări largi între toate țările, indiferent de sistemul lor social-economic, și pentru înlăturarea restricțiilor și barierelor care împiedică asupra desfășurării schimburilor comerciale ca factor al dezvoltării.

Stabilirea de relații diplomatice între R. P. Chineză și Peru

PEKIN 2 (Agerpres)

In concordanță cu principiile egalității în drepturi a statelor, neamestecului în treburile interne, neagresiunii reciproce, coexistenței pașnice și respectului reciproc al suveranității, independenței și integrității teritoriale, guvernul R.P. Chineze și guvernul Republicii Peru au hotărît să stabilească relații diplomatice la nivel de ambasadă — se subliniază într-un comunicat comun al celor două guverne, difuzat de agenția China Nouă.

Republica Peru, menționează comunicatul, recunoaște guvernul R.P. Chineze ca singurul guvern legal al Chinei.

In centrele universitare din Coreea de sud se intensifică acțiunile protestatare ale tineretului studios împotriva politicii reacționare, antipopulare și militariste a regimului Pak Cijan Hi. Valul de arestări, exmatriculările în număr mare, din universități și institute, dizolvarea a 74 de organizații studențești au avut drept urmare organizarea, în ultimul timp, a unor noi demonstrații de protest, mitinguri și manifestații în apărarea drepturilor și libertăților cetățenești ale studenților și ale întregii populații din Coreea de sud. In clișeu: **reprimarea brutală de către poliție a unei demonstrații a tineretului studios din Seul.**

LIMA Lucrările reuniunii ministeriale a grupului „celor 77"

LIMA 2 (Agerpres).

In cadrul dezbaterilor reuniunii la nivel ministerial a grupului „celor 77" de la Lima, sînt relevate, în continuare, atît necesitatea efortului național în procesul dezvoltării, cît și însemnătatea stabilirii unor raporturi mai echitabile între țările dezvoltate și cele în curs de dezvoltare.

Luînd cuvîntul în cadrul dezbaterilor plenare, ministrul etiopian al comerțului, Ketema Yifru, a declarat că țările în curs de dezvoltare trebuie să urmeze propria lor cale în edificarea unei economii de sine stătătoare, concomitent cu eforturile pentru obținerea unui tratament care să stimuleze dezvoltarea acestor țări.

Ministrul iranian al economiei, Hushang Ansary, s-a pronunțat pentru aplicarea fermă a normelor internaționale în schimburile comerciale. El a criticat practicile arbitrare instituite în raporturile cu țările în curs de dezvoltare de unele țări occidentale, care „adoptă o politică discriminatorie și măsuri în detrimentul comerțului internațional". El a relevat, în context, că țara sa a înregistrat anul trecut un deficit al balanței comerciale cu țările Pieței comune de peste 500 de milioane dolari. „Dacă acest curs va fi menținut, a spus el, deficitul balanței noastre comerciale cu aceste țări va atinge în 1978 cifra de 1,2 miliarde dolari, situație care, sub nici un motiv, nu poate fi tolerată".

In cuvîntul său, ministrul de externe al Cubei, Raul Roa, după ce și-a exprimat satisfacția pentru invitarea țării sale la lucrările grupului „celor 77", s-a pronunțat în favoarea organizării unei conferințe în problemele monetare cu participarea tuturor statelor interesate. El a relevat că „actuala criză a sistemului monetar interoccidental este rezultatul politicii discriminatorii a marilor puteri capitaliste, în primul rînd a S.U.A.". Subliniind că instituirea de către Administrația americană a suprataxei de 10 la sută la importuri afectează îndeosebi comerțul țărilor în curs de dezvoltare, el s-a alăturat cererilor ca această măsură să fie anulată. Sprijinind hotărîrile adoptate într-o serie de țări în vederea restabilirii controlului național asupra bogățiilor de bază, ministrul de externe al Cubei a declarat că statele în curs de dezvoltare au dreptul și datoria de a acționa în această direcție și a lichida influența monopolurilor străine.

Dezbaterile ce se desfășoară, concomitent, în comisiile de lucru ale reuniunii se află în faza elaborării finale a documentelor ce vor fi supuse plenumului conferinței. Printre aceste documente figurează și o rezoluție care cheamă Statele Unite să anuleze suprataxa pe importurile provenite din țările în curs de dezvoltare.

Deschiderea noii sesiuni a Parlamentului britanic

LONDRA 2 — Corespondentul Agerpres, Nicolae Plopeanu, transmite: Noua sesiune a Parlamentului britanic s-a deschis oficial marți, o dată cu rostirea, de către regina Elisabeta a Angliei, a mesajului tronului.

După cum reiese din mesaj, noua sesiune va consacra o bună parte a dezbaterilor adaptării legislației engleze la reglementările Pieței comune, punct care anunță, de pe acum, discuții furtunoase. De asemenea, în cadrul sesiunii va fi discutată situația din Irlanda de nord și vor fi analizate o serie de probleme „privind stagnarea economică, agravarea inflației, majorarea prețurilor și, în mod deosebit, creșterea șomajului". Toate acestea presupun, la rîndul lor, puternice confruntări, atît în Parlament, cît și în afara lui. In prezent, după cum se știe, se desfășoară marea campanie de protest împotriva creșterii șomajului, organizată de Congresul sindicatelor britanice, campanie care va culmina cu o puternică demonstrație la Londra.

Pe agenda noii sesiuni se află 21 de proiecte de legi, printre care reforma administrației locale, unele modificări în legislația penală, reforma sistemului de pensii în sectorul public.

Incidente la frontiera indo-pakistaneză

DELHI 2 (Agerpres). — Statul indian Tripura, situat în zona frontierei cu Pakistanul, a fost plasat sub conducerea centrală nemijlocită pentru o perioadă de patru luni, informează un comunicat oficial publicat la Delhi.

Agenția Press Trust of India a anunțat că artileria pakistaneză a continuat să bombardeze luni orașele Agartala, Kamalapur și alte localități din statul Tripura, făcînd victime în rîndul populației civile. Un purtător de cuvînt al armatei indiene a comunicat că un alt avion militar pakistanez a violat luni spațiul aerian al Indiei. Ministerul Apărării al Indiei a anunțat că forțele indiene au ripostat, bombardînd poziții de artilerie pakistaneze.

★

RAWALPINDI 2 (Agerpres). — Postul de radio pakistanez a anunțat că unități ale armatei indiene au lansat atacuri asupra districtelor Sylhet și Dinajpur din zona de frontieră a Pakistanului de est. Au fost înregistrate victime, a menționat postul de radio pakistanez.

Rezultatele activității vehiculului selenar „Lunohod-1"

MOSCOVA 2 (Agerpres).

După 10 luni și două săptămîni de activitate, „Lunohod-1" s-a oprit pentru totdeauna în Marea Ploilor, însă explorarea Lunii cu ajutorul vehiculului selenar nu s-a terminat, a relevat într-o declarație făcută agenției T.A.S.S. Boris Nepoklonov, conducătorul științific al grupului de dirijare a lunohodului. Laboratorul autopropulsat a fost oprit astfel încît în perioada nopților selenare reflectorul laser să fie îndreptat spre Pămînt, ceea ce oferă posibilitatea folosirii lunohodului drept observator stabil pentru cercetări astronomice. Locația Lunii cu ajutorul laserului în cadrul experienței sovieto-franceze va continua, deși activitatea laboratorului selenar s-a terminat.

Prin explorarea unei zone vaste a Mării Ploilor a fost obținută o mare cantitate de material factologic, a declarat omul de știință. Analiza preliminară a imaginilor obținute prin intermediul televiziunii și imaginilor panoramice a permis realizarea unor scheme topografice și geo-morfologice referitoare la un traseu de 10 542 metri parcurs de lunamobil.

Analiza materialului fotografic obținut, a spus Boris Nepoklonov, a arătat că „pîlniile" mari cu diametrul de peste 100 m au apărut, de regulă, în urmă cu cîteva miliarde de ani, iar craterele mărunte, cu diametrul de cîțiva centimetri pînă la 10 metri, sînt mult mai tinere, adică nu depășesc granița milioanelor de ani. Analizînd, deci, formele de relief, oamenii de știință vor putea deduce probabil, legile formării reliefului Lunii.

Studiul rocilor a demonstrat că suprafața Selenei este compusă din mai multe straturi. Cel de suprafață, cu grosimea de 0,2 — 0,5 mm, este afînat și rău conducător de căldură. Sub el se află un al doilea strat, mai dens, care a suportat cu ușurință greutatea roților lunohodului. Și această stratificare, după opinia savantului, va permite descifrarea unor particularități ale rocilor de pe Lună.

Datele obținute cu ajutorul laboratorului selenar sovietic au fost cuprinse într-o monografie în mai multe volume, din care primul a și fost editat.

Prezențe românești

Limba română la Universitatea din Graz

VIENA 2 — Corespondentul Agerpres Petre Stăncescu, transmite: In marele centru universitar din Graz, care a sărbătorit anul acesta 300 de ani de existență, a fost inaugurat un lectorat de limbă și literatură română.

In fața asistenței, formată din studenți și cadre didactice, Vasile Șerban, profesor la lectoratul de limbă română de pe lîngă Universitatea din Viena, a prezentat referatul „Condițiile istorice în care s-au format poporul român și limba sa", după care a urmat prima lecție de fonetică.

Intr-o scurtă alocuțiune, prof. dr. H. J. Simon, directorul Institutului de filologie romanică din Graz, a urat succes deplin noului lectorat, care — a spus el — „va contribui la cunoașterea unei arii lingvistice foarte interesante, precum și a unui popor înzestrat și harnic, care se manifestă activ și pozitiv pe arena internațională". Alocuțiunea s-a încheiat cu urarea, rostită în românește — Bun venit limbii române între surorile ei de la Institutul de romanistică al Universității din Graz".

Expoziție de grafică la Genova

ROMA 2 (Agerpres). — La sediul „Centrului internațional de artă" din Genova a avut loc inaugurarea unei expoziții românești de grafică, în cadrul căreia expun — circa 70 de lucrări — mai mulți tineri graficieni români. Inaugurarea expoziției a fost făcută de prof. Emilia Mazza, directoarea centrului, și de prof. Alexandru Balaci, directorul „Bibliotecii române din Roma". Au fost prezenți prefectul Genovei, dr. Pietro Rizzo, oficialități locale, oameni de cultură și artă, ziariști.

ORIENTUL APROPIAT

Membrii subcomitetului O.U.A. au sosit în Israel

TEL AVIV 2 (Agerpres) — Președinții Leopold Sedar Senghor (Senegal), Ahmadou Ahidjo (Camerun), Yakubu Gowon (Nigeria) și Joseph Mobutu (Republica Zair), membri ai subcomitetului Organizației Unității Africane (O.U.A.), însărcinat cu facilitarea soluționării pe cale politică a crizei din Orientul Apropiat, au sosit marți la Tel Aviv pentru convorbiri cu oficialitățile israeliene, transmit agențiile Reuter și France Presse.

Hotărîrea Organizației Unității Africane de a-și aduce contribuția la facilitarea unei soluționări pașnice a conflictului din Orientul Apropiat a fost adoptată în cadrul reuniunii la nivel înalt din iunie a.c., de la Addis Abeba. In acest scop, a fost instituit un comitet alcătuit din zece șefi de state și însărcinat să angajeze un dialog direct cu Cairo și Tel Aviv. Comitetul, reunit în luna august la Kinshasa, a desemnat pe șefii de stat ai Senegalului, Camerunului, Nigeriei și Republicii Zair să viziteze Israelul și Republica Arabă Egipt.

După cum a anunțat agenția M.E.N., membrii subcomitetului O.U.A. vor face, între 4 și 7 noiembrie, o vizită în capitala Republicii Arabe Egipt.

★

ADEN 2 (Agerpres)

Primul ministru al Republicii Democratice Populare a Yemenului, Aly Nasser, a declarat că trupele guvernamentale yemenite au dejucat o nouă tentativă a unui grup de mercenari de a se infiltra pe teritoriul țării. In cursul unei lupte care s-a angajat între cele două părți în zona localității Mikeras, din partea de nord a țării, zece mercenari au fost uciși, șase răniți, iar o parte dintre ei capturați. Pe de altă parte, ziarul „14 octombrie", organul Frontului Național de Eliberare din R.D.P. a Yemenului, informează că la Aden a fost dejucat un complot care viza asasinarea conducătorilor politici și militari ai țării.

Din presa străină

„O experiență mult prea riscantă"

(«The Times»)

Hotărîrea Statelor Unite de a efectua cea mai mare experiență nucleară subterană a lor de pînă acum, care va consta în detonarea unei încărcături de cinci megatone, constituie o știre de rău augur. Experții în problemele mediului înconjurător au luat energic pentru a determina Comisia americană pentru Energia Atomică să renunțe la explozia acestei teribile bombe, cu atît mai mult cu cît zona aleasă este Insula Amchitka, situată în centrul „centurii seismice a Aleutinelor". Este posibil ca insula Amchitka să ofere o distanță sigură pentru S.U.A., dar plasarea, aici, a experienței, provoacă o profundă neliniște în rîndul canadienilor și japonezilor, care s-au alăturat protestelor specialiștilor în problemele mediului înconjurător.

Opoziția fermă a opiniei publice, sprijinită de hotărîri judecătorești, a cauzat o serie de aminări succesive ale testului, dar adversarii acestuia nu s-au declarat învinși.

Explozia nucleară va da naștere unei cantități de raze X de o intensitate distructivă înfricoșătoare. După toate probabilitățile, atomiștii americani nu sînt siguri dacă testul se va desfășura conform calculelor. Un fapt este cert însă: nici un om de știință nu poate oferi asigurări absolute asupra efectelor eliberării unei cantități de energie atît de imensă într-o zonă de frecvente mișcări seismice. Principalul pericol ar consta în fisurarea suprafeței insulei, ceea ce ar duce la infectarea radioactivă a zonei. Acest lucru s-a întîmplat deja în alte cazuri. Dar, în afara riscurilor pe care le comportă pentru sănătate, emiterea unor radiații în afara granițelor proprii violează acordurile în materie încheiate pînă în prezent.

SCURTE ȘTIRI

PHENIAN

La 2 noiembrie a avut loc la Phenian semnarea convenției consulare și a convenției de asistență juridică între Republica Socialistă România și R. P. D. Coreeană. Cele două convenții au fost semnate din partea română de ambasadorul extraordinar și plenipotențiar al României la Phenian, Aurel Mălnășan, și din partea coreeană de adjunctul ministrului afacerilor externe, Ri Man Săk.

ANKARA

Partidul Dreptății, majoritar în Parlamentul turc, a revenit în noaptea de luni spre marți asupra hotărîrii sale din 5 octombrie de a-i retrage pe cei cinci miniștri ai săi din guvernul lui Nihat Erim. Această hotărîre deschide calea unei reglementări a etapei acute a crizei din Turcia, se apreciază în cercurile politice de la Ankara.

MOSCOVA

Agenția T.A.S.S. anunță că la Moscova a încetat din viață, în vîrstă de 71 de ani, cunoscutul regizor sovietic Mihail Romm, laureat al Premiului de stat. Mihail Romm a creat filme intrate în istoria cinematografiei — „Lenin în octombrie" și „Lenin în 1918", documentarul „Adevărata față a fascismului", precum și una din cele mai bune lucrări ale cinematografiei sovietice contemporane — „9 zile dintr-un an". De asemenea, Mihail Romm a predat cursuri la catedra de regie a Institutului de cinematografie din Moscova.

WASHINGTON

Intr-un raport publicat la Washington, John Basil Utley, reprezentantul Camerei de Comerț nord-americane la Lima, apreciază că Peru abordează problemele sale economice și sociale într-o manieră pozitivă și constructivă. „Guvernul peruan se bucură de un larg sprijin popular în eforturile sale de a ameliora condițiile de trai ale poporului, se spune în raport. In anul 1970, Peru s-a aflat printre primele trei națiuni latino-americane care au înregistrat o evidentă creștere a puterii economice, prin sporirea produsului național brut cu 7,3 la sută".

NAPOLI

Peste 22.000 de marinari de pe navele ancorate în porturile italiene Napoli, Pozzuoli, Torre Annunziata, Salerno și Torre del Greco au declarat o grevă de 24 de ore. Greviștii revendică îmbunătățirea condițiilor de viață.

NAȚIUNILE UNITE

Comitetul special al Adunării Generale a O.N.U. pentru problemele apartheidului a dat publicității o declarație în care, denunțînd condamnarea la cinci ani închisoare a unui preot anglican din Johannesburg, reclamă efectuarea unei anchete judiciare internaționale asupra torturării deținuților din închisorile sud-africane. „Sentința pronunțată la Johannesburg, se arată în declarație, demonstrează hotărîrea regimului sud-african de a înăbuși orice opoziție față de politica rasistă". Documentul citează cîteva cazuri de deces al unor deținuți aflați în curs de interogare de către poliție.

MADRID

Antonio Ruiz Villalba, împușcat în abdomen la 18 octombrie în timpul represiunilor polițienești împotriva muncitorilor de la uzinele spaniole Seat, a încetat din viață de pe urma rănilor provocate. Villalba este al optulea muncitor ucis de poliție în Spania în ultima perioadă. Este de așteptat, relevă agenția United Press International, ca moartea sa să genereze noi acțiuni de protest și revendicative la Barcelona și în alte orașe spaniole.

STOCKHOLM

Premiul Nobel pentru fizică pe anul 1971 a fost atribuit marți profesorului Dennis Gabor de la „Imperial College of Science and Technology" din Londra, pentru „inventarea metodei holografice", folosită în producerea imaginilor tridimensionale. In aceeași zi, a fost decernat premiul Nobel pentru chimie pe anul 1971 savantului canadian dr. Gerhard Herzberg, pentru „contribuția sa la cunoașterea structurii electronice și geometriei moleculelor, îndeosebi a radicalilor liberi". Cei doi laureați au fost desemnați de Academia Regală de Științe a Suediei.

NEW YORK

Greva națională a celor 80.000 de mineri din S.U.A. a intrat în a doua lună. Tratativele între sindicate și patronat sînt, în continuare, în impas din cauza refuzului acestuia din urmă de a satisface cererea minerilor privind încheierea unor noi contracte colective, care să prevadă îmbunătățirea condițiilor de muncă și de trai. De o lună durează și greva docherilor de pe coasta de est a S.U.A.

PHENIAN

Agenția A.C.T.C. anunță că, potrivit unei informații provenind din Bogota, Camera Reprezentanților din Columbia, aflată în sesiune, a adoptat în unanimitate o propunere prezentată de Comisia pentru problemele externe a parlamentului privind stabilirea de relații diplomatice, economice și culturale cu Republica Populară Democrată Coreeană.

BAGDAD

Președintele Irakului, generalul Hassan Al Bakr, a subliniat necesitatea stabilirii unui plan economic anual. El a cerut miniștrilor planului, finanțelor, industriei și agriculturii întocmirea unui studiu amănunțit asupra situației economice a țării, precum și adoptarea unor măsuri necesare în vederea ameliorării acesteia și îmbunătățirii costului vieții. Citînd surse oficiale de la Bagdad, agenția France Presse relatează că studiul va avea în vedere situația salariilor, importurilor și consumului local, precum și dezvoltarea sectorului agricol și al construcțiilor.

RABAT

Populația Marocului se ridică în prezent la aproximativ 15,4 milioane de locuitori, indică rezultatele recensămîntului populației efectuat în luna iulie a.c.

DELHI

Potrivit unui bilanț provizoriu, transmis luni seara de agențiile de presă, peste 5 000 de persoane și-au pierdut viața din cauza puternicului uragan care a bîntuit, la sfîrșitul săptămînii trecute, în statul indian Orissa, de pe coasta de est a Indiei. Șeful guvernului acestui stat, Biswanath Das, a anunțat că cel puțin patru milioane de locuitori au fost afectați de acest dezastru.

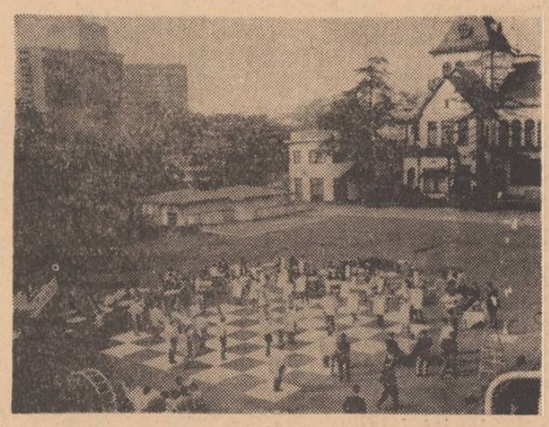

In timpul desfășurării campionatului de șah dintre campionul Japoniei, Yukiy Miyasaka, și Yoshinori Kiritani, în parcul Hotelului Akasaka Prince din Tokio a fost amplasată o imensă tablă de șah cu latura de 10,8 m., piesele fiind reprezentate de tineri, fete și băieți. Mișcările de pe tabla de șah efectuate de cei doi jucători erau reprezentate și pe tabla mare prin mișcările tinerilor. In clișeu: *Imensa tablă de șah văzută de sus.* (In fundal hotelul Akasaka Prince).

Redacția și Administrația: strada Vasile Alecsandri nr. 8 — Iași, Telefon 14127.

Tiparul: Intreprinderea poligrafică Iași, str. Vasile Alecsandri nr. 6, Telefon 14620

CENTRALA UNIVERSITARĂ „M. EMINESCU" IAȘI

ANUL XXVII,
Nr. 7816
JOI
4
NOIEMBRIE
1971
4 PAGINI
30 BANI

Proletari din toate țările, uniți-vă!

Flacăra Iașului

Organ al Comitetului județean Iași al P.C.R. și al Consiliului popular județean

Plenara Comitetului Central al Partidului Comunist Român

Miercuri, 3 noiembrie, au început lucrările Plenarei Comitetului Central al Partidului Comunist Român.

Plenara are la ordinea de zi: Programul P.C.R. pentru îmbunătățirea activității ideologice, ridicarea nivelului general al cunoașterii și educația socialistă a maselor, pentru așezarea relațiilor din societatea noastră pe baza principiilor eticii și echității socialiste și comuniste.

La lucrările plenarei iau parte ca invitați — șefi de secții la Comitetul Central, membri ai Colegiului Central de Partid, miniștri, membri de partid cu stagiu din ilegalitate, cadre din conducerile Frontului Unității Socialiste, Uniunii Generale a Sindicatelor, Uniunii Naționale a Cooperativelor Agricole de Producție, Uniunii Tineretului Comunist, Consiliului Național al Femeilor, ale consiliilor oamenilor muncii de naționalitate maghiară și germană, secretarii cu probleme de propagandă ai comitetelor județene de partid, conducerile Academiei de științe sociale și politice și Academiei „Ștefan Gheorghiu" pentru pregătirea cadrelor de conducere a activității de partid, social-politice, economice și administrației de stat, rectori ai instituțiilor de învățământ superior din Capitală și din țară, conducători ai Consiliului Culturii și Educației Socialiste, ai Ministerului Învățământului, ai unor instituții de artă și cultură, ai uniunilor de creație, directori de teatre, scriitori, muzicieni, artiști plastici, oameni de știință, redactori șefi ai presei centrale, ai presei literar-artistice, directori de edituri, lucrători în domeniul cinematografiei și radioteleviziunii.

A fost aprobată componența Comisiei pentru elaborarea proiectului de hotărîre a plenarei, constituită din tovarășii Emil Bodnaraș, Gheorghe Pană, Miu Dobrescu, Iosif Uglar, Vasile Potop, Zaharia Stancu, Ștefan Voicu.

Tovarășul NICOLAE CEAUȘESCU, secretar general al Partidului Comunist Român, a prezentat Expunerea cu privire la Programul Partidului Comunist Român pentru îmbunătățirea activității ideologice, ridicarea nivelului general al cunoașterii și educația socialistă a maselor, pentru așezarea relațiilor din societatea noastră pe baza principiilor eticii și echității socialiste și comuniste.

In cursul după-amiezii au început dezbaterile pe marginea expunerii prezentate de secretarul general al partidului.

Au luat cuvîntul tovarășii Emil Bodnaraș, membru al Comitetului Executiv, al Prezidiului Permanent al C.C. al P.C.R., vicepreședinte al Consiliului de Stat, Mircea Malița, ministrul învățământului, Gheorghe Blaj, prim-secretar al Comitetului județean Maramureș al P.C.R., Ilie Verdeț, membru al Comitetului Executiv, al Prezidiului Permanent al C.C. al P.C.R., prim-vicepreședinte al Consiliului de Miniștri, Aurel Baranga, dramaturg, Ilie Rădulescu, secretar al Comitetului municipal București al P.C.R., Constantin Dăscălescu, prim-secretar al Comitetului județean Galați al P.C.R., Paul Niculescu-Mizil, membru al Comitetului Executiv, al Prezidiului Permanent, secretar al C.C. al P.C.R., Traian Dudaș, prim-secretar al Comitetului județean Mehedinți al P.C.R., Valter Roman, directorul Editurii Politice, Mihai Gere, membru supleant al Comitetului Executiv, secretar al C.C. al P.C.R., și Zaharia Stancu, președintele Uniunii Scriitorilor.

Lucrările Plenarei C.C. al P.C.R. continuă.

Expunerea tovarășului NICOLAE CEAUȘESCU

cu privire la Programul P.C.R. pentru îmbunătățirea activității ideologice, ridicarea nivelului general al cunoașterii și educația socialistă a maselor, pentru așezarea relațiilor din societatea noastră pe baza principiilor eticii și echității socialiste și comuniste

Stimați tovarăși,

Transformările revoluționare din societatea contemporană, inclusiv cele petrecute în țara noastră, marile schimbări din viața internațională și uriașa revoluție tehnico-științifică mondială produc mutații radicale în gîndirea maselor largi de oameni ai muncii, au puternice repercusiuni asupra întregii dezvoltări economico-sociale a umanității.

Se poate afirma, fără nici o rezervă, că trăim o epocă în care dezvoltarea tumultuoasă a forțelor de producție, care dinamizează întregul progres social, este tot mai mult determinată de avîntul științei, al cunoașterii umane în general. Producția de bunuri materiale, care înregistrează o puternică dezvoltare și activitatea științifică de lărgire a orizontului cunoașterii — laturi esențiale, inseparabile ale activității omului — exercită o puternică înrîurire asupra conștiinței sociale a tuturor popoarelor.

Masele populare înțeleg tot mai mult rolul hotărîtor pe care îl au în procesul producției materiale și spirituale, în întreaga dezvoltare a societății contemporane. In acest context, activitatea ideologică și politico-educativă de lărgire a orizontului cunoașterii capătă o tot mai mare însemnătate.

După cum se știe, o dată cu trecerea la înfăptuirea planului cincinal 1971—1975, România a intrat într-o nouă etapă a evoluției sale economico-sociale — etapa făuririi societății socialiste multilateral dezvoltate. Am vorbit în cîteva rînduri despre caracteristicile acestei etape noi și nu doresc să mă opresc acum la aceste probleme. Voi menționa numai faptul că în noile condiții de dezvoltare a țării noastre, activitatea ideologico-educativă devine o puternică forță, că formarea omului nou, cu o înaltă conștiință socialistă, cu un larg orizont de cultură, reprezintă un factor de prim ordin în întreaga activitate de transformare revoluționară a societății, de edificare a socialismului și comunismului.

Pornind de la aceste considerente, plenara Comitetului Central al partidului este chemată să analizeze activitatea politico-ideologică și educativă, să stabilească măsurile necesare în vederea îmbunătățirii acestei munci, ridicării ei la nivelul cerințelor noii etape de dezvoltare în care a intrat țara noastră, a uriașelor schimbări din lumea contemporană.

Realizările regimului nostru pe planul dezvoltării sociale și ridicării nivelului de cultură al poporului

Tovarăși,

Analiza activității politico-educative trebuie făcută în strînsă legătură cu mersul construcției noii societăți în general. Numai așa vom putea înțelege mai bine atît succesele, cît și neajunsurile care s-au manifestat în activitatea noastră în anii făuririi orînduirii socialiste.

După cum se știe, în anii construcției socialiste, poporul român a obținut succese istorice pe calea dezvoltării sale economico-sociale. Au fost lichidate pentru totdeauna clasele exploatatoare burghezo-moșierești, proprietatea capitalistă asupra mijloacelor de producție, întreaga putere politică și economică trecînd în mîinile clasei muncitoare în alianță cu țărănimea și celelalte forțe sociale; oamenii muncii au devenit cu adevărat stăpînii mijloacelor de producție, ai întregii avuții naționale, ai propriului lor destin.

Intr-un timp istoric scurt a fost făurită economia socialistă unitară, bazată pe două forme de proprietate socialistă — de stat și cooperatistă. In cei peste 20 de ani de economie planificată s-au obținut succese remarcabile în dezvoltarea industriei și agriculturii socialiste, România situîndu-se printre țările cu cele mai înalte ritmuri de creștere economică.

Dezvoltarea impetuoasă a forțelor de producție, diversificarea și perfecționarea producției materiale, precum și amplasarea rațională a noilor unități industriale și social-culturale pe teritoriul țării au produs mari schimbări în structura socială a României. Aceste schimbări se reflectă în caracterul nou al clasei muncitoare — clasă conducătoare a societății noastre socialiste — în caracterul nou al țărănimii cooperatiste a cărei alianță cu clasa muncitoare constituie forța de granit a orînduirii socialiste, în transformările adînci pe care le-a cunoscut intelectualitatea patriei noastre care a devenit de fapt o intelectualitate cu totul nouă, legată prin toate fibrele ei de clasa muncitoare, de țărănime, de întregul popor.

Aceste profunde transformări cît și politica națională marxist-leninistă a partidului nostru au produs, de asemenea, schimbări importante în relațiile dintre oamenii muncii români și de alte naționalități; s-a întărit și se dezvoltă continuu colaborarea și prietenia dintre cei ce muncesc, fără deosebire de naționalitate, în munca și lupta unită pentru făurirea socialismului în patria comună.

Aceste schimbări se reflectă, de asemenea, și în faptul că mai mult de 50 la sută din forța de muncă activă lucrează în industrie și în celelalte ramuri neagricole, iar în cursul acestui cincinal forța de muncă ce va continua să lucreze în agricultură se va reduce la circa 40 la sută. Ca urmare a avîntului puternic al întregii economii naționale, a crescut continuu venitul național care în 1970 s-a realizat în proporție de peste 60 la sută în industrie. Aceasta a permis atît alocarea unor însemnate mijloace materiale și financiare în scopul reproducției socialiste lărgite, al creșterii avuției naționale, cît și repartizarea unei părți însemnate din venitul național pentru fondul de consum. Pe această bază s-a asigurat sporirea continuă a veniturilor oamenilor muncii, care în cincinalul 1966—1970 au fost de circa 2,5 ori mai mari decît în cincinalul 1951—1955.

Pentru a înțelege mai bine preocuparea partidului și statului privind creșterea continuă a veniturilor oamenilor muncii, voi menționa un singur fapt, și anume că numai sporul veniturilor reale pe o persoană în 1975 față de 1970 va fi aproximativ egal cu întregul venit mediu anual pe o persoană realizat în primul cincinal.

Toate marile realizări obținute în domeniul dezvoltării economico-sociale, în ridicarea bunăstării materiale și spirituale a poporului, demonstrează justețea liniei generale marxist-leniniste a partidului nostru, care a știut să aplice adevărurile generale la condițiile concrete din țara noastră, să asigure mersul ascendent al construcției socialiste.

Succese de seamă au fost obținute în acești ani în domeniul învățămîntului, științei, literaturii și artei care au cunoscut, de asemenea, mari schimbări. Revoluția culturală, începută o dată cu instaurarea puterii oamenilor muncii, s-a desfășurat cu succes.

Este cunoscută starea de înapoiere în care se găsea România în timpul regimului burghezo-moșieresc, precum și moștenirea grea pe care am preluat-o în această privință. Pentru partidul și statul nostru socialist s-au impus ca o necesitate obiectivă lichidarea rapidă a acestei situații, înfăptuirea într-un timp cît mai scurt a măsurilor menite să ducă la ridicarea nivelului de cultură al întregului popor. Incă de atunci — și viața a confirmat acest lucru — apărea cu toată claritatea că dacă nu vom reuși să lichidăm starea de înapoiere culturală, să creăm cadrele necesare de specialiști și de muncitori pentru toate domeniile de activitate, însăși dezvoltarea economică-socială a țării nu se va putea înfăptui cu succes.

Sînt cunoscute eforturile depuse în direcția aceasta. Ca urmare, am ajuns astăzi la învățămîntul de 10 ani — care va fi generalizat în următorii 2—3 ani — obligatoriu și gratuit pentru întregul tineret, la cuprinderea în învățămîntul liceal și în școlile profesionale de meserii a celei mai mari părți a tineretului, la dezvoltarea și diversificarea învățămîntului superior care poate fi astăzi comparat cu cel din țările cele mai avansate. Cred că este indicat să ne referim în această privință la unele date comparative spre a înțelege mai bine eforturile depuse și marile schimbări ce s-au produs în domeniul învățămîntului și culturii în țara noastră.

Dezvoltarea învățămîntului

nr. crt		număr de elevi și studenți 1938/1939	1970/1971
1. —	Invățămînt obligatoriu de cultură generală	1 575 477	2 941 263
2. —	Invățămînt liceal	49 287	505 891
3. —	Invățămînt profesional, de specializare postliceală și de maiștri	39 250	317 367
4. —	Invățămînt superior	26 489	151 885
	Total:	1 690 503	3 916 408

Pînă la sfîrșitul actualului cincinal se prevede ca numărul elevilor și studenților să depășească 5 milioane, reprezentînd aproape un sfert din populația țării. Cred că aceste date vorbesc de la sine despre dezvoltarea pe care a cunoscut-o în acești ani învățămîntul din țara noastră.

Este de înțeles că realizările obținute în domeniul învățămîntului, al formării cadrelor necesare tuturor domeniilor de activitate, în înarmarea tineretului țării noastre cu cele mai noi cuceriri ale științei și tehnicii constituie unul din factorii primordiali ai progresului rapid al României pe calea dezvoltării economico-sociale, unul din factorii esențiali pentru victoria socialismului în România.

O atenție deosebită s-a acordat, de asemenea, dezvoltării științei, factor tot mai important în asigurarea progresului economic și social al întregii țări și în lărgirea orizontului general de cunoaștere. Iată cîteva date care vorbesc în mod concludent despre dezvoltarea cercetării, a activității științifice.

Dezvoltarea activității de cercetare științifică

	1938	1970
Numărul unităților de cercetare științifică	51	303
Total personal din unitățile de cercetare științifică	5 000	37 000

Dar în afară de cifre, care sînt prin ele însele grăitoare, trebuie menționat că astăzi activitatea științifică joacă un rol de mare însemnătate în asigurarea progresului rapid al economiei românești.

Au cunoscut, de asemenea, o puternică dezvoltare științele sociale; nu de mult a fost înființată Academia de științe sociale și politice, care este chemată să joace un rol important în întreaga activitate ideologică și educativă din România.

Voi menționa, de asemenea, cîteva date privind creația literar-artistică, îndeosebi în ce privește literatura, teatrul, muzica, cinematografia.

TABEL
privind dezvoltarea culturii și creației literar-artistice

nr. crt.	indicatori	unitatea de măsură	1938	1970
1. —	**Teatre și instituții muzicale**			
	— unități	număr	18	143
	— spectatori și auditori	mil.	1,6	12,0
2. —	**Cinematografe**			
	— unități	număr	338	6 275
	— spectatori	mil.	41,4	198,7
3. —	**Cămine culturale, cluburi și case de cultură**	număr	3 467	7 744
4. —	**formații artistice de amatori**	număr	3 500	24 543
5. —	**Activitatea editorială**			
	a) titluri de lucrări total	număr	2 300	3 879
	din care:			
	— lucrări originale	număr	1 900	2 998
	— traduceri	număr	400	881
	b) tiraj total	mil. exempl.	8,0	59,3
	din care:			
	— lucrări originale	mil. exempl.	6,5	40,7
	— traduceri	mil. exempl.	1,5	18,6
6. —	**Biblioteci publice**			
	— unități	număr	3 100	8 142
	— volume existente	mil. exempl.	1,1	47,6
7. —	**Ziare, reviste și alte publicații periodice**			
	— tiraj anual	mil. exempl.	650	1 333
8. —	**Muzee**			
	— unități	număr	83	293
	— vizitatori	mii	875	8 772
9. —	**Radio și televiziune**			
	— abonamente radio și radioficare	mii	252	3 075
	— abonamente la televiziune	mii	—	1 484

In ce privește producția cinematografică, după cum se știe, ea s-a dezvoltat de fapt în anii construcției socialiste. In anul 1970 au fost produse în țara noastră 39 de filme de lung și scurt metraj, circa 160 de filme documentare și științifice, precum și 76 jurnale cinematografice; există o bază bună care ne

(continuare în pag. a 2-a)

Numele harnicei și priceputei sudorițe Maria Mocanu s-a înscris de multă vreme pe panoul fruntașilor de la Depoul C.F.R. Iași.

Foto: D. ROTARU — corespondent

—■—

Întreprinderea „Țesătura"

4,6 milioane lei — producție suplimentară

Răspunzînd Chemării Consiliului Național al Frontului Unității Socialiste, colectivul de muncă al Intreprinderii „Țesătura" Iași după zece luni de activitate din acest an raportează rezultate de prestigiu. Astfel, după cum ne informează ing. Rodica Dascălu, din cadrul serviciului de planificare, în această perioadă a fost obținută o producție globală suplimentară în valoare de peste 4,6 milioane lei și o producție marfă de circa 5 milioane lei.

Depășirea susamintită a prevederilor de plan s-a materializat în substanțiale cantități de produse, printre care amintim: 162,3 tone fire tip bumbac, 61.000 m.p. țesături etc.

—■—

La Opera de stat

Spectacol festiv cu „Aida" de Verdi

Cu prilejul aniversării a 15 ani de activitate, Opera de stat din Iași a prezentat ieri seară un spectacol festiv cu opera „Aida" de Verdi.

Cu acest prilej au luat cuvîntul tovarășii Al. Floareș, șeful Secției de propagandă a Comitetului județean de partid, Ion Pavalache, directorul Operei de stat, Achim Stoia, rectorul Conservatorului de muzică din Iași, Teodor Călușer, președintele Comitetului județean de cultură și educație socialistă, care au vorbit despre însemnătatea acestui eveniment în viața cultural-artistică a orașului nostru.

Spectacolul, regizat de Dimitrie Tăbăcaru și George Zaharescu, are următoarea distribuție: Bernadeta Simon, Ion Iorgulescu, Ion Humiță, George Popa, Camelia Șotrin, Cristian Georgescu, Laurian Nicolau și Adriana Severin.

Conducerea muzicală aparține dirijorului Radu Botez, artist emerit, maeștrii de cor Ion Pavalache și Anton Bișoc, scenografia Z. Gherzanich și coregrafia Bella Balogh.

Spectacolul s-a bucurat de succes.

—■—

În sprijinul educației comuniste a pionierilor și școlarilor

Consiliul județean al Organizației pionierilor organizează în ziua de 14 noiembrie, la Casa de cultură a tineretului și studenților o întîlnire a conducătorilor cercurilor de literatură și a cenaclurilor literare la care se vor dezbate probleme ca: metodica și conținutul ședințelor cercurilor literare, importanța revistelor școlare în educația politico-ideologică a pionierilor și școlarilor, presa pionierească — mijloc de popularizare a activităților educative etc. Vor fi organizate, de asemenea, un concurs literar, ședințe de cenaclu și cerc de literatură în care se vor prezenta și discuta probleme de literatură, precum și încercări literare proprii.

La această manifestare participă cadre didactice, conducători de cercuri și cenacluri literare din municipiul și județul Iași.

Expunerea tovarășului NICOLAE CEAUȘESCU

(urmare din pag. 1)

poate permite ca în scurt timp să realizăm o producție de filme superioară, atît din punct de vedere cantitativ cît și calitativ, astfel ca cinematografia să-și îndeplinească în condiții tot mai bune importantul rol care îi revine în societatea noastră socialistă.

Din toate aceste date, din comparația situației de astăzi cu cea din trecut, reiese cu claritate că, în anii construcției socialiste, o dată cu avîntul puternic al forțelor de producție, s-au înregistrat mari succese în ridicarea nivelului general de cultură al întregului nostru popor.

Se poate afirma cu deplin temei că a avut loc o puternică revoluție culturală care prin complexitatea și implicațiile ei ocupă același loc ca și marile schimbări revoluționare din industrie și agricultură.

Dezvoltarea învățămîntului, științei și a întregii activități culturale a exercitat o puternică influență asupra tuturor marilor transformări revoluționare petrecute în țara noastră.

Experiența partidului nostru în organizarea activității ideologice și politice de masă în perioada construirii socialismului

Stimați tovarăși,

Congresul al IX-lea, Conferința Națională și Congresul al X-lea al partidului, adoptînd planurile cincinale pentru perioadele respective, măsurile pentru dezvoltarea și perfecționarea conducerii întregii activități economico-sociale, au acordat, după cum este cunoscut, o atenție deosebită muncii politico-educative. Partidul nostru a pornit de la faptul că desfășurarea unei permanente activități politico-ideologice și de educație socialistă reprezintă o necesitate obiectivă în întreaga perioadă de construire a socialismului și comunismului, o componentă esențială a procesului de făurire a noii societăți. Noi considerăm și am considerat întotdeauna că menirea istorică a socialismului este nu numai de a elibera omul de asuprire și exploatare, de a asigura bunăstarea lui materială, ci de a făuri o civilizație spirituală superioară, care nu se poate realiza decît prin formarea unui om nou, cu o înaltă conștiință și pregătire culturală și profesională, cu un profil moral-politic înaintat. Am pornit deci de la concepția lui Marx, Engels și Lenin că socialismul și comunismul nu pot fi concepute decît ca rezultat al creației istorice conștiente a maselor, ca orînduirea în care pentru prima dată în istorie masele se ridică la un nivel superior de înțelegere a necesității, a legilor obiective, și acționează în spiritul cerințelor acestora, făurindu-și în mod conștient propriul lor destin. Socialismul, îndeosebi comunismul, este acea orînduire socială în care, așa cum sublinia Engels, „viața socială a oamenilor, care pînă acum li se opunea ca ceva impus de natură și istorie, devine un act liber al lor. Forțele obiective, străine, care dominau pînă acum istoria, trec sub controlul oamenilor înșiși. Abia din acest moment oamenii își vor făuri, pe deplin conștienți, propria lor istorie, abia din acest moment cauzele sociale puse în mișcare de ei vor avea în chip precumpănitor și în măsură tot mai mare efectele voite de ei. Este saltul omenirii din imperiul necesității în imperiul libertății".

România se găsește azi în etapa făuririi primei faze a comunismului — socialismul — etapă ce se întinde pe o perioadă îndelungată și care cunoaște diferite stadii de dezvoltare.

Etapa trecerii de la capitalism la comunism constituie un proces revoluționar complex, care începe dar nu se încheie o dată cu cucerirea puterii politice de către clasa muncitoare în alianță cu țărănimea, cu intelectualitatea și celelalte forțe sociale. Transformările revoluționare din toată această epocă cuprind în mod obligatoriu, atît baza tehnico-materială, cît și conștiința socială. Trebuie să pornim de la faptul că, în realitate, cucerirea puterii reprezintă abia începutul operei de transpunere în viață a idealurilor socialismului și comunismului pentru care au luptat și s-au jertfit cei mai buni fii ai poporului, a aspirațiilor de libertate, egalitate, echitate și bunăstare materială și spirituală ale milioanelor de oameni ai muncii — adică a acelor realități care deosebesc fundamental socialismul de toate orînduirile anterioare. Atingerea acestor țeluri presupune o lungă perioadă de timp în care au loc profunde transformări revoluționare în structura societății, în natura relațiilor sociale, în gîndirea și modul de existență al oamenilor. Bizuindu-se pe studierea și cunoașterea legilor obiective ale dezvoltării sociale, partidul comunist trebuie să conducă în mod conștient acest vast și complex proces revoluționar, să organizeze participarea întregului popor la desfășurarea sa în cele mai bune condițiuni. Lupta noastră pentru făurirea societății socialiste multilateral dezvoltate este parte integrantă a procesului revoluționar de trecere a României spre comunism.

Numai atunci cînd oamenii vor dirija în mod conștient procesele sociale și vor obține „efectele voite de ei" se va putea vorbi cu adevărat de trecerea la comunism.

Tocmai de aceea partidul nostru, preocupindu-se necontenit de avîntul forțelor de producție, în vederea asigurării unei abundențe de bunuri materiale, de perfecționarea relațiilor de producție, acordă în același timp o atenție deosebită activității politico-ideologice, de formare a omului nou în stare să-și făurească în mod conștient propriul său viitor.

Transformarea oamenilor, înarmarea lor cu concepția înaintată despre viață și societate — materialismul dialectic și istoric — cu cele mai noi cunoștințe și concluzii ale științei, constituie una din cele mai complicate probleme, cu mult mai grea în multe privințe decît dezvoltarea economiei.

De aceea, activitatea ideologică-educativă, de dezvoltare a conștiinței socialiste, constituie o sarcină permanentă a întregului partid, cere o muncă stăruitoare, plină de răspundere și răbdare. Fără nici o exagerare trebuie spus că însuși viitorul comunist al patriei noastre depinde de dezvoltarea cu succes a acestei munci.

Tovarăși,

O analiză chiar succintă a muncii ideologice-educative desfășurate în perioada de după Congresul al IX-lea ne dă putința să apreciem că s-a depus o muncă intensă, că s-au obținut rezultate de seamă în ridicarea nivelului politico-ideologic al tuturor comuniștilor, în dezvoltarea conștiinței socialiste a tuturor oamenilor muncii. In acest cadru se înscriu, de altfel, și măsurile luate pentru îmbunătățirea conducerii activității economico-sociale, crearea condițiilor politice și organizatorice pentru participarea largă a maselor de oameni ai muncii la conducerea tuturor sectoarelor de activitate. Faptul că în decursul anilor partidul nostru a avut o linie generală justă, a știut să aplice în mod creator adevărurile generale și legile obiective ale construcției noii orînduiri la condițiile concrete din țara noastră se datorește și preocupării sale permanente de organizare a activității politico-ideologice, de înarmare a membrilor și a cadrelor de partid cu concepția materialist-dialectică și istorică despre viață și societate.

De asemenea, rezultatele activității educative, de ridicare a conștiinței politice a maselor de oameni ai muncii se reflectă în faptul că întregul popor realizează neabătut în viață politica internă și externă a partidului nostru, politică ce corespunde pe deplin intereselor sale vitale

Dînd o înaltă apreciere rezultatelor obținute de poporul nostru, sub conducerea partidului, în întreaga activitate economico-socială și în munca politico-ideologică, nu putem trece peste faptul că în anii construcției socialiste și-au făcut loc numeroase lipsuri, greșeli și — după cum se știe — uneori chiar abuzuri și ilegalități, grave încălcări ale normelor de partid, precum și ale normelor de conviețuire și ale legalității socialiste.

Nu doresc să mă refer acum la unele lipsuri din activitatea economică, deoarece despre ele am vorbit nu o dată; știm cu toții că mai avem încă multe de făcut pentru a asigura ridicarea României la nivelul țărilor dezvoltate din punct de vedere economic. Dar știm, de asemenea, că realizările de pînă acum, programul elaborat de Congresul al X-lea, deschid în fața întregului nostru popor perspective minunate — și avem toate condițiile pentru a lichida, într-o perioadă scurtă, rămînerile în urmă. Este știut că, mai cu seamă în primii ani ai construcției socialiste, a trebuit să ducem o luptă hotărîtă împotriva obiceiurilor și concepțiilor despre viață rămase de la vechea orînduire burghezo-moșierească; a trebuit să înfrîngem împotrivirea, citeodată înverșunată, a fostelor clase stăpînitoare care nu se împăcau cu gîndul că au pierdut pentru totdeauna pozițiile lor privilegiate. Este de înțeles că în aceste împrejurări au fost necesare măsuri hotărîte împotriva tuturor încercărilor elementelor reacționare care urmăreau să împiedice desfășurarea cu succes a construcției socialiste în țara noastră. Cred că asupra acestor probleme există o deplină claritate. Viața demonstrează și astăzi că acolo unde nu se acționează cu fermitate pentru apărarea cuceririlor revoluționare, democratice, aceste cuceriri pot fi prejudiciate. Am în vedere acțiunile forțelor reacționare, imperialiste, în unele țări din America de Sud, Africa, Asia și chiar din Europa, care nu numai că se împotrivesc dezvoltării democratice a unor state, dar recurg la cea mai singeroasă teroare împotriva forțelor progresiste, revoluționare.

Desigur, în România nu mai există astăzi forțe în stare să pună în pericol cuceririle revoluționare și orice încercare de intervenție din afară s-ar lovi de lupta fermă a întregului popor, hotărît să făurească noua orînduire socialistă, să-și apere viața nouă, independența și suveranitatea.

Vorbind de lupta care a trebuit dusă împotriva reacțiunii este necesar însă să reamintesc că s-au comis și unele greșeli și deformări care au lovit chiar în unii activiști de partid și de stat, că aceste ilegalități nu au nimic comun cu lupta împotriva elementelor reacționare la care m-am referit sau a concepțiilor lor retrograde. Așa cum au apreciat Plenara Comitetului Central al Partidului Comunist Român din aprilie 1968 și Congresul al X-lea al partidului, acestea reprezintă încălcări ale normelor de conviețuire socialistă, ale legalității socialiste și ele nu pot fi cu nimic justificate. Partidul și statul nostru au adoptat măsurile corespunzătoare ca asemenea fenomene negative să nu se mai repete, asigurîndu-se respectarea riguroasă a legalității noastre socialiste.

De asemenea, în activitatea ideologică-educativă s-au manifestat unele lipsuri și greșeli. Astfel, într-o anumită perioadă de timp și-a făcut loc o subapreciere a tradițiilor naționale și sociale progresiste, ceea ce a avut urmări negative asupra activității politico-educative. In organizarea învățămîntului și a activității științifice s-au făcut, de asemenea, o serie de greșeli, s-au manifestat tendințe de nesocotire a tradițiilor și condițiilor concrete din România. S-a vorbit de aceasta și nu cred că trebuie să mă opresc asupra lor acum. Lipsuri serioase s-au manifestat și în îndrumarea activității literar-artistice, ca și a muncii politico-educative în general; s-a recurs de multe ori la unele teze generale, rupte de viața poporului nostru.

Datorită acestor greșeli, a unor defecțiuni ale muncii ideologice-educative au existat și unele manifestări de lipsă de încredere în forța clasei muncitoare și a poporului nostru, s-a adoptat o atitudine greșită față de unele științe moderne. Această neîncredere și-a găsit expresie în faptul că au existat păreri potrivit cărora ar fi o greșeală să se organizeze în România producția în unele ramuri moderne, cum ar fi, de exemplu, electronica. De asemenea, s-au enunțat și teze după care nu era necesar să dezvoltăm prea mult cercetarea științifică în țară, ci mai degrabă să cumpărăm licențe din străinătate. Reamintesc toate acestea pentru că ele au avut repercusiuni negative și au dus la rămînerea în urmă a dezvoltării României în citeva domenii importante de activitate.

Una din lipsurile importante în munca politico-ideologică constă, după părerea mea, în faptul că mult timp nu s-a acordat atenția necesară afirmării în viață a principiilor socialiste și comuniste, a eticii și echității sociale în toate sectoarele de activitate.

De asemenea, în munca de educație, mai cu seamă în îndrumarea unor sectoare ideologice — inclusiv a literaturii și artei — și-au făcut loc o serie de manifestări de rigiditate, închistare, formalism. In locul unei activități intense de clarificare principială a concepției noastre despre lume și viață, de afirmare a ideilor marxist-leniniste în toate domeniile de activitate, s-a recurs uneori la măsuri administrative, la impunerea unor șabloane și norme create artificial, s-a ajuns la măsuri arbitrare și chiar la unele abuzuri.

Lipsuri serioase s-au manifestat și în organizarea și desfășurarea învățămîntului de partid, în munca de ridicare a nivelului politic-ideologic al tuturor comuniștilor; îndeosebi s-a neglijat activitatea de educare și înarmare cu cunoștințele necesare a cadrelor de partid și de stat.

Este necesar acum, cînd analizăm problemele muncii politico-ideologice, să reamintim aceste greșeli pentru a trage toate învățămintele și a lua măsurile necesare astfel ca ele să nu se mai repete sub nici o formă în activitatea noastră.

Vorbind despre necesitatea îmbunătățirii activității educative a tuturor oamenilor muncii, trebuie să menționăm și faptul că mijloacele pe care le avem pentru activitatea politico-educativă de masă nu au fost folosite în mod corespunzător, că în munca organelor de partid și a organizațiilor obștești s-au manifestat și în acest domeniu o serie de neajunsuri; fostul Comitet de Stat pentru Cultură și Artă nu a asigurat, în această privință, o îndrumare eficientă a tuturor sectoarelor de activitate.

M-am referit data trecută la lipsurile în domeniul învățămîntului, la lipsurile Ministerului Invățămîntului; nu le voi mai menționa acum.

De asemenea, radioul și televiziunea nu au răspuns pe deplin rolului și cerințelor puse de partid în fața lor.

O serie de lipsuri s-au manifestat și în creația literar-artistică, mă refer la conținutul educativ al unor lucrări.

Așa cum am mai spus, datorită neglijenței, simțului scăzut de răspundere, a lipsei de fermitate ideologică, au fost importate o serie de filme și alte lucrări artistice sau literare de un slab nivel artistic, cu un conținut ideologic-educativ dăunător. Toate acestea au exercitat, fără îndoială, o anumită influență negativă asupra oamenilor societății noastre, inclusiv asupra unor tineri. Consider că asemenea stări de lucruri nu pot fi cu nimic justificate. Trebuie să fie clar pentru toți cei care lucrează în aceste sectoare de activitate că mijloacele statului nostru socialist nu pot fi folosite sub nici o formă pentru propagarea unor concepții despre viață opuse ideilor noastre. Nu putem admite ca pe diferite canale și sub diferite forme să se propage concepții rasiste, șoviniste, naționaliste, să se facă apologia brutalității, a modului de viață burghez.

Noi avem o mare răspundere în fața partidului, a poporului și trebuie să acționăm cu fermitate împotriva a tot ceea ce poate duce la poluarea spirituală. Nu putem admite ca de dragul așa-zisei libertăți să se propage prin mijloacele noastre sau în țara noastră concepțiile retrograde, moravurile claselor exploatatoare, modul de viață burghez, indiferent de unde ar veni acestea.

Este bine să ne reamintim unde a dus atitudinea de tolerare a propagandei fasciste: cît a trebuit să plătească poporul român și întreaga omenire pentru faptul că nu s-a acționat cu fermitate pentru interzicerea răspîndirii ideilor reacționare ale hitleriștilor, ale fasciștilor!

Reamintesc toate acestea pentru a înțelege că avem datoria să luăm toate măsurile pentru a împiedica răspîndirea în țara noastră a concepțiilor retrograde, reacționare, pentru educarea poporului nostru, a tineretului în spiritul concepțiilor înaintate, al umanismului socialist, al prieteniei și colaborării între popoare, al cauzei păcii în lume.

Programul de educație socialistă — cerință imperioasă a etapei actuale, a dezvoltării ascendente a societății românești

Stimați tovarăși,

După cum am arătat, în perioada din urmă, începînd cu Congresul al IX-lea, o dată cu o preocupare mai mare pentru dezvoltarea economică și îmbunătățirea conducerii economico-sociale, au fost luate o serie de măsuri pentru înlăturarea unor stări de lucruri negative din trecut, pentru lichidarea abuzurilor și întărirea legalității socialiste. Invățămîntul, și îndeosebi cercetarea științifică, au cunoscut progrese remarcabile. Creația literar-artistică a realizat opere de mare valoare artistică și spirituală; în toate domeniile de activitate se simte spiritul novator.

Cu toate aceste rezultate pozitive, au continuat să se manifeste unele neajunsuri, îndeosebi îngăduință și lipsă de fermitate față de unele manifestări retrograde. Este adevărat că aceste stări de lucruri nu reprezintă o gravitate deosebită pentru dezvoltarea socialistă a patriei noastre; dar oricît de mici ar fi daunele pe care le pot aduce asemenea manifestări, nu avem dreptul să le trecem cu vederea.

Doresc să menționez în fața plenarei Comitetului Central că în ultimii ani Secretariatul și Comitetul Executiv au analizat activitatea educativă și au stabilit un șir de măsuri în vederea îmbunătățirii ei. Din păcate, însă, aceste măsuri nu au fost duse cu consecvență pînă la capăt, nu s-a acționat pentru înfăptuirea în viață a tuturor hotărîrilor luate în această privință. Trebuie spus că Secretariatul nu a exercitat un control permanent și nu a organizat realizarea cum trebuie în viață a acestor sarcini, ceea ce a contribuit la apariția neajunsurilor la care m-am referit. De asemenea tovarășii care au lucrat și care au îndrumat aceste sectoare de activitate nu au înțeles întotdeauna răspunderea pe care o au în îndrumarea corespunzătoare a activității politico-ideologice. Se poate spune că și-a făcut loc o anumită atmosferă de automulțumire, de tocire a combativității și a spiritului revoluționar, în unele sectoare s-a încetățenit un spirit funcționăresc, iar pe alocuri o atitudine „intelectualistă", prost înțeleasă.

Iată de ce este necesar să analizăm foarte serios activitatea politico-ideologică și educativă, să stabilim măsurile necesare în vederea îmbunătățirii întregii munci în acest important domeniu.

Acestea au fost considerentele care au dus la adoptarea de către Comitetul Executiv a măsurilor cunoscute, din luna iulie anul acesta. Au trecut, de la stabilirea acestor măsuri privind îmbunătățirea activității ideologice, 3 luni și jumătate. Putem deci face un prim bilanț.

In această perioadă au avut loc dezbateri în întregul partid, adunări deschise ale organizațiilor de partid, plenare lărgite la care au participat activiști ai comitetelor orășenești, municipale și județene. La aceste adunări au participat circa 2,5 milioane membri de partid și alți oameni ai muncii, au luat cuvîntul aproape 500.000 de participanți, s-au făcut zeci de mii de propuneri, unele foarte valoroase, toate oglindind preocuparea pentru îmbunătățirea activității generale și îndeosebi a celei educative. Se poate deci spune că măsurile stabilite de Comitetul Executiv cu privire la activitatea ideologică au fost discutate de întregul partid; pornind de la faptul că la aceste adunări de partid au participat și nemembri de partid, că prin intermediul organizațiilor obștești s-a discutat cu mase largi de oameni ai muncii, se poate spune că aceste măsuri au fost dezbătute de întregul nostru popor. In toate hotărîrile adunărilor de partid și ale plenarelor, organelor conducătoare, în telegramele acestora, precum și în miile de scrisori adresate Comitetului Central în această perioadă de membri de partid și de alți oameni ai muncii — și din care numai o parte au fost publicate în presă — se subliniază în mod unanim justețea acestor hotărîri, necesitatea îmbunătățirii activității politico-educative.

Totodată, aceste adunări au prilejuit o analiză multilaterală a activității desfășurate în toate sectoarele pentru înfăptuirea în mai bune condițiuni a politicii partidului nostru.

In perioada care a trecut de la hotărîrile Comitetului Executiv, au fost luate o serie de măsuri concrete în vederea lichidării lipsurilor și a îmbunătățirii muncii politico-educative a organelor de partid și de stat. Vă sînt cunoscute aceste măsuri, îndeosebi în domeniul învățămîntului, al învățămîntului de partid, și de aceea nu doresc să mă opresc asupra lor. Desigur, sîntem de-abia la început și va trebui să continuăm cu toată perseverența transpunerea în viață a hotărîrilor și a planurilor de măsuri adoptate în adunările organizațiilor de partid și ale organelor de partid orășenești și județene.

Acum, cînd facem un prim bilanț, putem aprecia că hotărîrile adoptate de Comitetul Executiv pentru îmbunătățirea activității politico-educative — care reprezintă o necesitate obiectivă pentru dezvoltarea ascendentă a societății socialiste românești — au fost salutate și aprobate cu entuziasm de întregul partid și popor. Dezbaterea acestor măsuri a căpătat un caracter cu adevărat național, s-a transformat într-o puternică manifestare a unității partidului, a hotărîrii întregului popor de a înfăptui neabătut politica internă și externă a comuniștilor.

Iată de ce putem afirma, fără teama de a greși, că problemele pe care le dezbate în aceste zile plenara Comitetului Central întrunesc adeziunea și reprezintă voința întregului partid și popor.

Stimați tovarăși,

Hotărîrile partidului nostru privind activitatea ideologică au produs un puternic ecou nu numai în țară, dar și în străinătate. Acest fapt nu poate decît să ne bucure, deoarece dovedește că activitatea partidului și poporului nostru, de făurire a socialismului în România, este urmărită cu mare atenție și interes în străinătate. Vă sînt, de altfel, cunoscute aprecierile pozitive ce se fac deseori la adresa politicii interne și externe a țării noastre.

Se poate spune că tocmai realizările obținute de poporul nostru în înfăptuirea noii orînduiri sociale, politica sa internațională consecventă de pace și colaborare cu toate popoarele lumii i-au adus României atît de mulți prieteni pe toate meridianele.

In interviurile pe care le-am dat în această perioadă am răspuns pe larg la întrebările puse în legătură cu sensul măsurilor privind îmbunătățirea activității politico-ideologice. Doresc să mulțumesc interlocutorilor mei și ziarelor care au publicat pe larg și corect aceste răspunsuri.

Este adevărat că au fost și unele comentarii în presa străină care denaturau sensul adevărat al hotărîrilor pentru îmbunătățirea muncii politico-educative; unele din acestea consider că se datoresc, fără îndoială, necunoașterii sau nestudierii atente a realităților din țara noastră, altele, trebuie s-o spun deschis, și relei credințe.

Unii au pus întrebarea dacă nu se are în vedere o întoarcere la trecut prin adoptarea acestor hotărîri. Pentru a răspunde cu claritate la această întrebare trebuie să vedem despre ce fel de întoarcere la trecut poate fi vorba, pentru că există trecut și trecut. Trebuie arătat cu toată claritatea că nu poate fi vorba de nici un fel de întoarcere la trecutul perioadei dominației burghezo-moșierești; noi ne propunem tocmai să combatem cu mai multă hotărîre moravurile și rămășițele influenței vechii orînduiri. Este limpede că nu există cale de întoarcere spre acest trecut întunecat care a apus, în țara noastră, o dată pentru totdeauna. Dacă prin întoarcere la trecut se înțelege perioada de ilegalitate și abuzuri, atunci trebuie să reamintesc încă o dată că partidul nostru nu numai că a combătut aceste stări de lucruri, dar a luat și măsurile necesare ca asemenea denaturări să nu se mai poată manifesta în societatea noastră socialistă, pentru a asigura respectarea legalității socialiste în toate domeniile de activitate. Deci, în nici un fel nu poate fi vorba de întoarcere la un asemenea trecut! Dar în afară de aceste trecuturi — ca să spun așa — de tristă amintire, mai există și un alt trecut; este vorba în primul rînd de trecutul cu care ne mîndrim, de lupta pentru eliberare națională și socială, de tradițiile progresiste ale învățămîntului, științei și culturii poporului nostru — și vrem ca în activitatea noastră să ținem seama de acest trecut. Este vorba, de asemenea, de trecutul glorios al mișcării revoluționare și comuniste, de trecutul anilor construcției socialiste care a ridicat patria noastră la un înalt grad de dezvoltare în toate domeniile activității economico-sociale. Acest trecut glorios stă la baza dezvoltării viitoare a poporului nostru, în centrul politicii educative! Numai dacă vom ști să îmbinăm în mod armonios trecutul glorios cu prezentul vom reuși să trasăm căile făuririi cu succes a societății socialiste multilateral dezvoltate, să creăm premisele necesare făuririi comunismului în România!

Iată cum trebuie pusă problema trecutului și iată de ce, criticînd vechea orînduire, stările negative din trecut nu trebuie să negăm totul. Avem toate motivele să fim mîndri de trecutul de luptă și muncă al poporului nostru, de ceea ce am realizat în anii socialismului; avem toate motivele să prețuim figurile luminoase progresiste ale poporului nostru, eroismul maselor largi populare, fără deosebire de naționalitate, care prin lupta și munca lor au realizat tot ce există astăzi în România.

A fi comunist înseamnă a-ți însuși marxism-leninismul în spirit creator

Stimați tovarăși,

Așa cum am mai arătat, România a intrat într-o nouă etapă a dezvoltării sale economico-sociale, etapa făuririi societății socialiste multilateral dezvoltate. Planul cincinal 1971—1975, recent adoptat de Marea Adunare Națională, prevede continuarea industrializării socialiste în ritm susținut. Sarcini mari sînt, de asemenea, stabilite în agricultură. Intreaga economie a țării noastre va cunoaște un ritm rapid de dezvoltare. Pe această bază urmează să crească în mod substanțial nivelul de trai, material și spiritual, al întregului nostru popor.

După cum am subliniat și la Congresul al X-lea, realizarea acestor sarcini este posibilă numai pe baza celor mai noi cuceriri ale științei și tehnicii contemporane. De aceea se impune ca o necesitate obiectivă îmbunătățirea și ridicarea nivelului învățămîntului, științei și, legat de aceasta, a întregii activități politico-educative.

Dezvoltarea impetuoasă a forțelor de producție, crearea unei puternice baze tehnico-materiale, repartizarea mai justă a unităților economice și sociale pe teritoriul țării vor duce la noi și profunde schimbări în structura socială a țării. Aceasta va impune schimbări radicale și în relațiile sociale, în organizarea conducerii societății, a legislației și normelor juridice, în întreaga suprastructură a orînduirii noastre.

Pornind de la aceste perspective nu prea îndepărtate, este necesar să luăm toate măsurile pentru a asigura soluționarea cît mai corespunzătoare a noilor probleme care apar, pentru a conduce în mod științific procesul de organizare a societății — aceasta constituind, de altfel, una din îndatoririle primordiale ale partidului și statului nostru socialist.

Ridicarea rolului conducător al partidului și dezvoltarea continuă a democrației socialiste presupune creșterea nivelului politico-ideologic al cadrelor de partid și de stat, al tuturor comuniștilor, formarea unei înalte conștiințe socialiste a întregului popor, pentru a putea acționa în mod conștient în făurirea propriului lor destin.

Intreaga activitate politico-ideologică de făurire a unei înalte conștiințe socialiste trebuie să se realizeze pe baza concepției despre lume a clasei muncitoare — materialismul dialectic și istoric, pe baza ideologiei marxist-leniniste.

Numai însușindu-și temeinic această concepție, metoda de analiză dialectică a fenomenelor, cadrele de partid și de stat vor putea înțelege bine atît legile obiective ale dezvoltării sociale, cît și noile tendințe și forțe care se afirmă și sînt în stare să asigure progresul societății omenești.

In legătură cu aceasta e bine să ne reamintim avertismentul lui Marx și mai tîrziu al lui Lenin, după care tezele teoretice ale socialismului, concepute de ei, nu trebuie privite ca ceva imuabil, elaborate o dată pentru totdeauna.

Este necesar să se înțeleagă că marxism-leninismul este o învățătură vie care se reînnoiește continuu; caracterul său revoluționar constă tocmai în faptul că se îmbogățește permanent cu toate concluziile științifice ale dezvoltării sociale, că nu elaborează teze imuabile, date o dată pentru totdeauna, ci ajută la cercetarea și înțelegerea evenimentelor corespunzător noilor condiții economice, sociale, naționale și istorice.

Din păcate unii mai consideră că a-ți însuși și aplica marxism-leninismul înseamnă a repeta pur și simplu anumite teze și idei generale, enunțate la timpul lor de clasicii marxism-leninismului, anumite formulări de principiu privitoare la revoluția și construcția socialistă sau diferite documente de partid. Cît de străină este o asemenea viziune de spiritul autentic al gîndirii materialist-dialectice a proletariatului demonstra cu deosebită convingere și ascuțime V. I. Lenin încă imediat după victoria Revoluției din Octombrie, afirmînd:

„Dacă studierea comunismului ar consta numai în însușirea a ceea ce este expus în lucrările, cărțile și broșurile comuniste, atunci foarte ușor am obține niște fanfaroni, sau bucheri comuniști, ceea ce ne-ar aduce numai prejudicii și neajunsuri, pentru că acești oameni, după ce vor fi învățat și citit ceea ce este expus în cărțile și în broșurile comuniste, s-ar dovedi neputincioși să lege laolaltă toate aceste cunoștințe și n-ar ști să acționeze așa cum într-adevăr o cere comunismul".

Intr-adevăr, așa cum viața a confirmat și confirmă neîncetat, nu în acest spirit se poate însuși, dezvolta și aplica marxism-leninismul. A fi cu adevărat marxist-leninist înseamnă a fi un explorator îndrăzneț și experimentat al drumului nou pe care îl deschide omenirii socialismul și comunismul, un cutezător vizionar al zilei de mîine pornind de la realitățile și cerințele arzătoare ale zilei de azi, precum și de la concluziile, generalizate pe plan teoretic, ale experienței de ieri și de azi.

Socialismul și comunismul care se edifică în condiții istorice concrete extrem de diverse, nu se pot înfăptui pe baza unui patent universal valabil, pe baza unei licențe unice, cum se întîmplă de pildă în tehnică. De altfel, dacă analizăm lucrurile mai atent, nici chiar în domeniul tehnicii, principiul reproducerii automate a unui model unic nu este întrutotul valabil, pentru că oricine cumpără astăzi o licență este nevoit să o adapteze la cerințele și condițiile proprii și mai ales este interesat să acționeze pentru perfecționarea acesteia, dacă nu vrea să rămînă în urmă, ținînd seama că tehnica universală nu stă pe loc, că ceea ce este astăzi modern, mîine devine perimat și ineficace; și noi am importat unele licențe care după un timp s-au învechit. Cu atît mai mult în domeniul vieții sociale, în organizarea relațiilor noi, socialiste, trebuie permanent ținut seama de schimbările noi care intervin neîntrerupt în viață, de cerințele progresului și de necesitatea adoptării formelor organizatorice care corespund condițiilor concrete date.

Reamintesc toate acestea pentru că — așa cum am spus mai înainte — se manifestă încă tendința de a se considera că este suficient să-ți însușești anumite citate sau teze din clasicii revoluționari pentru a deveni un bun comunist.

A fi comunist presupune a fi un om cu multiple cunoștințe științifice și culturale, care se ocupă continuu de lărgirea orizontului său spiritual, de însușirea a tot ce este mai înaintat în epoca sa.

A fi activist comunist presupune, pe lîngă aceasta, și capacitatea de a înțelege noul, de a elabora, pe baza noilor cuceriri ale științei, concluzii teoretice și practice pentru transformarea revoluționară a societății omenești.

In condițiile țării noastre, unde partidul reprezintă forța conducătoare, aceste cerințe — pentru un comunist, și mai ales pentru un activist de partid și de stat — devin și mai stringente.

Este cunoscut că există legități generale care acționează și în socialism, că o dată cu dezvoltarea socialismului se afirmă noi legi sociale. Pentru a elabora o linie politică justă, pentru a stabili măsurile organizatorice necesare realizării în practică a liniei politice generale, se cere studierea și înțelegerea legilor obiective, se impune să se acționeze în concordanță cu acestea.

Trebuie să avem permanent în vedere că generalul se realizează și se confirmă prin particular, că numai în măsura în care un partid comunist știe să înțeleagă realitățile concrete în care-și desfășoară activitatea și să acționeze ca atare poate asigura succesul luptei revoluționare.

După cum se știe, au fost și sînt încă multe discuții în legătură cu acțiunea legităților generale în condițiile socialismului. Aș lua, spre exemplu, problema contradicțiilor. Se pune întrebarea, dacă în socialism se mai manifestă contradicții, dacă acestea pot deveni antagoniste. Pentru a da un răspuns cît mai apropiat de adevăr, trebuie să pornim de la realitățile concrete din țara noastră. Viața a demonstrat nu o dată că și în condițiile socialismului există și se dezvoltă contradicții că — dacă nu sînt sesizate și înțelese la timp și nu se acționează în mod conștient pentru depășirea lor — ele pot deveni antagoniste, pot duce chiar la ciocniri.

Aș lua, spre exemplu, deosebirile dintre sat și oraș, problema contradicțiilor între muncitori și țărani. Din experiența noastră știm că în perioada dinaintea cooperativizării, aceste contradicții erau destul de mari și au luat cîte o dată chiar forme ascuțite.

Datorită politicii juste promovate de partid și guvern și îndeosebi ca rezultat al cooperativizării complete a agriculturii, aceste deosebiri de interese și contradicții s-au diminuat mult, dar nu am putea spune că au dispărut cu desăvîrșire. Este vorba în primul rînd de prețurile produselor agricole și industriale și, în al doilea rînd, de condițiile generale de la oraș și de la sate. Pentru ca aceste contradicții să nu se adîncească, să nu devină antagoniste și să nu ducă la ciocniri, este necesară o politică justă de prețuri prin acțiunea conștientă a statului socialist, se impun în continuare eforturi pentru a ridica nivelul satelor, pentru a apropia condițiile de viață de la sate de cele existente în oraș.

Dar în același timp este necesar să se desfășoare și o largă muncă educativă pentru ca atît țăranii cît și muncitorii să înțeleagă că este în interesul lor fundamental, al întregii societăți socialiste, să existe un raport just între prețurile industriale și agricole; totodată, trebuie dusă o luptă hotărîtă împotriva oricăror tendințe de speculă.

După cum se știe, partidul și statul nostru acționează cu fermitate în această direcție, dar trebuie să fim conștienți că soluționarea radicală a acestor probleme cere o perioadă îndelungată, că încă mulți ani va fi necesar să acordăm toată atenția rezolvării lor cît mai corespunzătoare, pentru a asigura dezvoltarea și întărirea alianței dintre clasa muncitoare și țărănime, dispariția treptată a deosebirilor esențiale dintre sat și oraș.

Este deci necesar nu să afirmăm că în socialism nu pot fi contradicții ci — recunoscînd existența lor — să acționăm pentru a le înțelege, să stabilim cele mai potrivite căi în vederea soluționării lor în mod conștient, în concordanță cu interesele făuririi societății socialiste.

Aceasta are o mare importanță în lumina tezei dialectice privitoare la raportul dintre existența materială și conștiință, la primatul condițiilor vieții materiale asupra conștiinței. Pornind de la premisa că modul de viață socială determină modul de gîndire al oamenilor, raporturile dintre ei, nivelul conștiinței lor, trebuie să dăm toată atenția perfecționării continue a cadrului social în care își duc viața și se manifestă pe planul societății oamenii muncii din țara noastră.

Desigur, victoria socialismului, exproprierea expropriatorilor și instaurarea proprietății socialiste au schimbat baza vieții materiale, au înlăturat inegalitatea economică și politică de clasă, au creat temelia dreptății sociale. Prin aceasta nu am soluționat însă ansamblul problemelor sociale pe care le implică înfăptuirea plenară a principiilor socialismului și comunismului. De aceea se impune să acționăm în continuare pentru perfecționarea organizării societății, a raporturilor socialiste de producție și a relațiilor dintre oameni, să aplicăm cu consecvență, în toate domeniile vieții sociale, principiile echității socialiste. In această ordine de idei o însemnătate de prim ordin are realizarea judicioasă a repartiției venitului național, astfel încît să se evite atît tendințele egalitariste cît și crearea unor diferențe nejustificat de mari între cîștigurile diferitelor categorii sociale. Este cunoscută preocuparea constantă din ultimii ani a conducerii partidului și statului nostru pentru diminuarea discrepanțelor dintre veniturile oamenilor muncii; ca urmare decalajul dintre salariile nete cele mai mari ale cadrelor de conducere din economie și salariul minim s-a redus de la aproape 10 ori în 1965 la 6,7 ori în prezent. Dacă luăm în calcul și influența pe care o exercită cheltuielile sociale asupra nivelului de trai al oamenilor muncii, acest decalaj este de fapt de circa 4,5 ori, ceea ce în condițiile social-economice din țara noastră, considerăm că poate fi apreciat în general drept corespunzător.

Acest raport se va mai îmbunătăți însă și mai mult în cursul actualului cincinal ca urmare a faptului că, în contextul creșterii salariului mediu nominal cu circa 26 la sută, salariul minim va spori cu peste 37 la sută. Preocupîndu-se continuu de îmbunătățirea condițiilor de viață ale celor cu venituri mai mici, de reducerea diferenței nejustificate dintre venituri, partidul și guvernul urmăresc totodată ca în realizarea acestei repartiții să se țină seama de cantitatea și calitatea muncii depuse, de importanța și răspunderea socială a diferitelor activități, de condițiile mai grele de lucru, astfel încît retribuția să aibă un important rol stimulativ, să nu împingă la egalitarism mic burghez care ar putea avea consecințe dăunătoare pentru dezvoltarea societății noastre socialiste.

In socialism lupta între vechi și nou are, de asemenea, un rol important și constituie o forță motrice a dezvoltării so-

(continuare în pag. a 3-a)

Expunerea tovarășului NICOLAE CEAUȘESCU

(urmare din pag. a 2-a)

cietății. Această luptă se poate desfășura însă fie în mod stihinic, fie în mod organizat și conștient. Pentru a dirija în mod corespunzător acest proces dialectic, este necesar să se sesizeze la timp nou și să se acționeze împotriva vechiului în așa fel incit să nu se ajungă la ciocniri.

Așa a acționat partidul nostru în problema cooperativizării, spre exemplu, sprijinind dezvoltarea cooperativelor, dar neforțind lucrurile, ceea ce a permis ca acest proces revoluționar să se încheie prin afirmarea sectorului cooperatist socialist în agricultură, fără a produce prea mari frămîntări. Spun aceasta deoarece, după cum se știe, au fost comise la un moment dat și anumite greșeli în forțarea cooperativizării. Este vorba îndeosebi de primii ani, cînd s-au și ivit o serie de greutăți, cu repercusiuni inclusiv asupra producției agricole și alianței dintre clasa muncitoare și țărănime. Este adevărat că partidul a combătut cu hotărîre aceste greșeli și a acționat pentru lichidarea lor — și tocmai datorită acestui fapt cooperativizarea s-a putut realiza în bune condițiuni, ducînd la dezvoltarea producției agricole, la întărirea alianței clasei muncitoare cu țărănimea, la sporirea încrederii țărănimii în politica marxist-leninistă a partidului nostru.

Acum putem aprecia și mai mult cît de just a procedat partidul nostru trecînd la înfăptuirea cooperativizării agriculturii, la realizarea economiei socialiste unitare, ne putem da și mai bine seama ce greutăți ar fi trebuit să învingem dacă nu am fi înțeles la timp nou, dacă nu l-am fi susținut și nu l-am fi promovat cu curaj, dar și cu multă atenție.

De aici reiese necesitatea de a studia întotdeauna cu atenție fenomenele sociale, de a acționa și de a crea condiții corespunzătoare pentru afirmarea și promovarea noului; rezultă, în același timp, și necesitatea de a acționa împotriva vechiului, care nu dispare de la sine, ci trebuie înlăturat la vreme pentru a nu se ajunge la conflicte. In promovarea noului trebuie ținut seama de condițiile concrete, de a nu se forța niciodată lucrurile, de a nu se recurge la mijloace administrative, ci de a se acționa prin mijloace economice și politice, dirijînd astfel în mod conștient procesul de afirmare a noului în viață.

Politica externă pătrunsă de spiritul concepției materialist-dialectice a partidului și statului nostru

Se poate spune că și în activitatea internațională partidul nostru a acționat și acționează pe baza principiilor materialismului dialectic și istoric.

In elaborarea politicii internaționale am pornit întotdeauna de la contradicțiile existente, de la noile fenomene ce apar pe plan internațional, am avut și avem în vedere că și în relațiile dintre state există și pot apare contradicții, că și în viața internațională are loc o luptă continuă între vechi și nou.

După cum este cunoscut, victoria Marii Revoluții Socialiste din Octombrie a marcat o nouă eră în istoria societății omenești — era socialismului. O dată cu aceasta a apărut o nouă contradicție fundamentală în viața internațională, care s-a amplificat o dată cu victoria socialismului în noi țări, cu formarea sistemului socialist mondial. Reacțiunea internațională a încercat prin toate mijloacele, inclusiv intervenția militară, să împiedice victoria socialismului, dar popoarele Uniunii Sovietice, sub conducerea partidului făurit de Lenin, cu sprijinul clasei muncitoare și al forțelor revoluționare din toate țările, inclusiv din România, au înfrînt pe reacționari și intervenționiști, făurind cu succes noua orînduire socialistă.

Victoria revoluției, după cel de-al doilea război mondial într-un număr de state din Europa, Asia și America Latină, printre care și în țara noastră — și aș sublinia în mod special crearea Republicii Populare Chineze care a avut o importanță istorică deosebită — a dus la afirmarea și mai puternică a noului care reprezintă viitorul întregii omeniri — socialismul și comunismul.

Formarea sistemului socialist mondial — după cel de-al doilea război mondial — care cuprinde 14 state, a deschis calea pentru afirmarea în lume a unor relații de tip nou între state și popoare. Tocmai datorită existenței sistemului socialist mondial, în raportul de forțe pe arena internațională s-au produs schimbări radicale, creindu-se posibilități reale ca forțele antiimperialiste să pună capăt politicii imperialiste de război și să asigure pacea între popoare.

După cum se știe, în relațiile dintre țările socialiste s-au ivit o serie de divergențe și chiar contradicții. Se poate spune că acestea sînt determinate atît de unele deosebiri economice, sociale, naționale, istorice, deci de cauze obiective, dar și de anumite greșeli de ordin subiectiv. De altfel, se știe că Lenin a atras atenția, la timpul său, că pot apare unele contradicții între țările socialiste. Pornind de la aceste realități, problema care se pune este nu de a nega existența acestora, ci de a le înțelege cauzele și a milita activ în direcția împiedicării adîncirii lor, pentru găsirea căilor care să ducă la depășirea acestora.

In acest spirit a acționat și acționează partidul nostru, Republica Socialistă România, considerînd că aceste divergențe sînt vremelnice, că dacă se acționează cu grijă, pornind de la interesele generale, de la afirmarea noului, a principiilor marxist-leniniste și a internaționalismului socialist în relațiile dintre state — bazate pe deplina egalitate în drepturi, respectul independenței și suveranității naționale, neamestecul în treburile interne, întrajutorarea și avantajul reciproc — aceste divergențe pot fi depășite, relațiile de tip nou pot să se afirme tot mai deplin. Noi avem toată convingerea că, în ciuda existenței încă a anumitor greutăți, aceste divergențe vor fi depășite, relațiile de tip nou vor triumfa, deoarece aceasta constituie o necesitate obiectivă a dezvoltării societății socialiste.

In același mod se pune problema și în ce privește relațiile dintre partidele comuniste și muncitorești. Divergențele din mișcarea comunistă și muncitorească se datoresc atît condițiilor economico-sociale, naționale, dar îndeosebi faptului că vechea formă de unitate nu mai corespunde noilor condiții istorice, lucru recunoscut de altfel încă din 1943, cînd Internaționala Comunistă a hotărît să se autodizolve. Orice încercare de a menține vechile stări de lucruri nu poate să nu ducă la divergențe; de aceea este necesar să se acționeze pentru realizarea unității pe noi baze, pe baza principiilor marxist-leniniste și ale internaționalismului proletar, care presupun deplina egalitate între partide, respectul independenței și neamestecului în treburile interne, dreptul fiecărui partid de a-și elabora linia politică corespunzător condițiilor din țara respectivă.

Colaborarea și întrajutorarea, solidaritatea internațională trebuie să pornească de la aceste realități; numai pe această bază se va realiza o nouă unitate care va fi incomparabil superioară celei anterioare.

Se poate spune că ne aflăm într-un stadiu de afirmare a acestei noi unități, care va da mișcării comuniste și muncitorești noi dimensiuni naționale și internaționale. De aceea, partidul nostru acționează cu consecvență pentru dezvoltarea relațiilor de colaborare cu toate partidele comuniste și muncitorești, pentru întărirea unității și colaborării lor pe baza respectării stricte a dreptului fiecărui partid de a-și elabora linia politică corespunzător condițiunilor în care își desfășoară activitatea, pentru întărirea unității și coeziunii liber consimțite a partidelor comuniste și muncitorești.

Referindu-mă la securitatea europeană, se poate spune, de asemenea, că inițial ea a avut nu prea mulți aderenți. Faptul că aceasta corespundea necesității și intereselor tuturor popoarelor continentului nostru a făcut ca ideea securității europene și a unei conferințe a tuturor statelor interesate să cîștige tot mai mulți adepți, fiind astăzi îmbrățișată practic de toate statele europene. De aceea se poate aprecia că sînt create condițiile spre a se trece la reuniuni pregătitoare pentru organizarea, într-un timp nu prea îndepărtat, a conferinței general-europene.

In general, sîntem martorii unor profunde transformări în viața internațională, ai creșterii tot mai puternice a forțelor care se pronunță pentru instaurarea în relațiile dintre state a principiilor deplinei egalități, a respectului independenței și suveranității naționale, pentru renunțarea la forță sau la amenințarea cu forța în rezolvarea problemelor litigioase.

Afirmarea acestor principii în relațiile dintre state, fără deosebire de orînduire socială, dovedește că ele corespund unor necesități obiective, că în ciuda unor obstacole ele se vor impune în practica internațională.

O importanță deosebită în dezvoltarea situației internaționale o reprezintă hotărîrea adoptată, cu o mare majoritate, pentru restabilirea drepturilor legitime ale Republicii Populare Chineze în O.N.U. și în celelalte organisme internaționale. Aceasta, aș putea spune, constituie o dovadă în plus că ceea ce reprezintă o necesitate obiectivă în dezvoltarea vieții internaționale nu poate fi multă vreme împiedicat să se afirme, că orice încercări s-ar face, mai devreme sau mai tîrziu, vechiul — și aici este vorba de vechea politică — trebuie să cedeze și să facă loc unei politici raționale, corespunzătoare intereselor cauzei colaborării internaționale și păcii în lume.

Acest adevăr se reflectă și în alte aspecte ale vieții internaționale contemporane și chiar în însăși înfruntarea majoră a zilelor noastre — aceea dintre aspirația arzătoare a uriașei majorități a omenirii spre pace și destindere, și politica de încordare, agresiune și război dusă de cercurile militariste, imperialiste. Constituie un anacronism, cu repercusiuni deosebit de grave asupra popoarelor, cursa înarmărilor și, îndeosebi, a înarmărilor nucleare. Împotriva acestei politici a vechiului de care se cramponează cercurile reacționare se ridică uriașe forțe mondiale, practic opinia publică internațională, care cere promovarea unei politici noi de dezarmare, de orientare a uriașelor fonduri militare spre progresul material și cultural al tuturor popoarelor, a unei politici de încredere și colaborare. Pornind de la aceste considerente, partidul și guvernul țării noastre militează cu energie și consecvență pentru dezarmare generală, și în mod deosebit, pentru dezarmare nucleară, se pronunță hotărît pentru organizarea unei conferințe consacrate dezarmării la care să participe toate statele lumii profund interesate în eliberarea de cosmarul unei conflagrații nucleare, în diminuarea poverii înarmărilor. Acționăm pentru trecerea de la declarații generale la măsuri concrete, practice în direcția dezarmării.

Un alt anacronism în viața internațională, un reziduu al vechiului, al epocii războiului rece, îl constituie de asemenea menținerea blocurilor militare opuse care, departe de a fi un mijloc de întărire a securității, reprezintă un factor de animozitate și suspiciune, o piedică în apropierea și conlucrarea între națiuni pe baza egalității în drepturi în vederea însănătoșirii climatului internațional și consolidării păcii. Așa cum un anacronism reprezintă și faptul că acum, la aproape 27 de ani de la terminarea războiului, în nenumărate state continuă să se afle trupe străine și baze militare. Ținînd seama de aceasta, România se pronunță pentru desființarea N. A. T. O. și, concomitent, a Tratatului de la Varșovia, creat în scopuri defensive, ca urmare a constituirii Pactului Atlanticului de Nord, pentru lichidarea tuturor grupărilor militare opuse, pentru înlocuirea politicii de bloc cu dezvoltarea largă, nestingherită a colaborării multilaterale dintre națiuni și popoare.

Bazîndu-și întreaga politică internațională pe principiile dialecticii istorice, partidul și statul nostru se situează ferm de partea forțelor înaintate ale omenirii, își pun eforturile în slujba noului în politica mondială, acționează împotriva mentalităților și pozițiilor perimate, dăunătoare, potrivnice intereselor popoarelor, intereselor păcii și progresului universal.

Este adevărat că desfășurarea vieții internaționale, a evenimentelor demonstrează, zi de zi, că nou își croiește drum prin lupte grele împotriva vechilor forțe imperialiste, reacționare, care vor să mențină și să continue vechea politică de forță și dictat, politica colonialistă și neocolonialistă.

In același timp, evenimentele confirmă cu putere faptul că forțele antiimperialiste, popoarele care luptă pentru apărarea independenței și suveranității lor naționale, pentru dezvoltare de sine stătătoare, devin tot mai puternice, că — dacă ele își unesc forțele — pot să se opună vechii politici, pot să asigure afirmarea noilor principii în viața internațională, a dreptului fiecărui popor de a se dezvolta corespunzător voinței sale, să ducă la lărgirea relațiilor de colaborare între popoare, la realizarea unei păci trainice pe planeta noastră.

Desfășurarea vieții internaționale evidențiază cu putere de lege că progresul economico-social al fiecărui popor, cauza luptei antiimperialiste, impun unitatea tuturor forțelor progresiste naționale, a tuturor forțelor antiimperialiste pe plan mondial.

Istoria, cel mai bun învățător, demonstrează că prigoana împotriva comuniștilor sau altor forțe revoluționare a dus la pierderea cuceririlor democratice, inclusiv la pierderea independenței naționale.

De aceea, colaborarea între toate forțele revoluționare, democratice, naționale, antiimperialiste — și comuniștii sînt cei mai consecvenți luptători împotriva imperialismului — reprezintă o necesitate obiectivă pentru dezvoltarea economico-socială a fiecărui popor, pentru independența și suveranitatea națională, pentru desfășurarea cu succes a luptei împotriva politicii imperialiste de forță și dictat.

Fără unitatea tuturor forțelor antiimperialiste naționale nu se poate realiza un puternic front antiimperialist. Forța unității internaționale constă în coeziunea și puterea detașamentelor naționale; acest adevăr trebuie avut permanent în vedere și în toate împrejurările.

O analiză succintă a evenimentelor internaționale, atestă justețea liniei generale a politicii externe a României, confirmă faptul că această politică corespunde unor necesități obiective, că ea ține seama atît de interesele poporului nostru, cît și ale popoarelor din țările socialiste, de cauza colaborării tuturor forțelor antiimperialiste, a tuturor statelor lumii în lupta pentru pace și colaborare internațională.

Nu doresc să mă refer la unele probleme mai actuale internaționale. Sînt cunoscute pozițiile partidului nostru în problema războiului dus de Statele Unite în Vietnam și Indochina, în problema conflictului din Orientul Apropiat, îngrijorarea noastră față de ascuțirea situației și încordarea relațiilor dintre India și Pakistan. Este cunoscută preocuparea partidului nostru de a se ajunge la încetarea cît mai grabnică atît a războiului din Vietnam, cît și a conflictului din Orientul Apropiat, de a se face totul pentru a nu se ajunge la un conflict armat între India și Pakistan; aceasta o cer atît interesele popoarelor respective, cît și interesele tuturor popoarelor, cauza colaborării și păcii internaționale.

M-am referit la unele probleme internaționale pornind de la unitatea dialectică dintre politica internă și externă, dorind să subliniez și prin aceasta că în activitatea ideologică, de formare a omului nou cu o înaltă conștiință revoluționară, înțelegerea justă a fenomenelor internaționale, a noilor direcții în relațiile dintre state constituie o latură esențială a muncii politico-ideologice, educative. De aceea va trebui să acordăm o atenție deosebită educării maselor largi populare în spiritul principiilor politicii externe a partidului și guvernului țării noastre, făcînd din fiecare activist și cetățean un militant activ pentru înfăptuirea acestei politici, pentru dezvoltarea colaborării și prieteniei cu toate popoarele lumii, pentru cauza păcii în lume.

Organizarea întregii vieți sociale pe baza principiilor eticii și echității socialiste

Stimați tovarăși,

Intreaga activitate politico-ideologică trebuie să se bazeze pe politica partidului nostru care reprezintă marxism-leninismul creator în România. Înfăptuirea vastului program elaborat de Congresul al X-lea cere eforturi serioase din partea întregului partid și popor. Se impune o disciplină și o ordine desăvîrșită, mijloacele materiale și financiare trebuie gospodărite cu maximum de eficiență, înlăturîndu-se orice risipă. Trebuie să înțelegem că lichidarea rămînerii în urmă și făurirea unei economii avansate nu poate fi decît rodul muncii unite a întregului popor.

Desigur, colaborarea internațională are o mare însemnătate, constituie o cerință obiectivă; de aceea țara noastră dezvoltă larg cooperarea cu țările socialiste, cu celelalte state din lume, dar esențialul, factorul hotărîtor îl reprezintă eforturile creatoare ale oamenilor muncii, fără deosebire de naționalitate, din țara noastră, munca întregului popor.

Numai pe baza folosirii cît mai judicioase a venitului național vom asigura atît reproducția lărgită, cît și creșterea nivelului de trai. In gospodărirea mijloacelor de care dispunem trebuie să ținem seamă și de prezent, dar și de viitorul națiunii noastre socialiste. Să acționăm ca o familie unită care dorește să ocupe, în lume, un loc tot mai respectat și demn, loc cucerit prin muncă și printr-o politică de colaborare, de prietenie și pace.

Prin munca politică-educativă este necesar să asigurăm afirmarea cu putere în viață a principiilor comuniste. Membrii partidului, toți cetățenii patriei noastre socialiste, trebuie educați în spiritul eticii și echității sociale. Comunistul trebuie să lupte cu hotărîre împotriva exploatării și asupririi naționale și sociale, împotriva rasismului, șovinismului, naționalismului, a oricăror forme de înjosire a omului. El trebuie să fie luptător neabătut pentru relații de colaborare și prietenie între oameni, între națiuni, pentru realizarea în practică a principiilor dreptății, a unei juste repartiții a venitului național între oamenii muncii.

Comunistul trebuie să combată cu hotărîre obiceiurile burgheze și să lupte pentru înlăturarea lor din viața oamenilor.

Influența moravurilor burgheze se manifestă în primul rînd prin atitudinea față de proprietatea socialistă; furturile, delapidările, sustragerile de orice fel lovesc în interesele tuturor oamenilor muncii, sînt acte ostile construcției socialiste, de aceea trebuie considerate, așa cum spunea Lenin, ca acte contrarevoluționare.

Mentalitățile generate de clasele exploatatoare se exprimă și în tendințele de parazitism, în încercarea de a trăi fără muncă, pe seama altora, sau de a înșela societatea oferindu-i foarte puțin, și dacă se poate nimic, în schimbul avantajelor pe care i le creează aceasta. Expresii ale moravurilor și modului de viață burghez sînt, de asemenea, desfriul moral, care poate îmbrăca nenumărate forme de manifestare, tendința de a duce o viață de lux prin cîștiguri ilicite, necinstea, minciuna, carierismul — vicii care alterează grav fizionomia omului și care vin în cea mai flagrantă contradicție cu principiile morale ale noii noastre societăți. Este necesar să combatem cu hotărîre fenomenele de căpătuială, de înavuțire personală în discordanță cu situația generală, să combatem favoritismul și nepotismul, toate acestea constituind, de asemenea, manifestări ale vechii societăți care trebuie să dispară în socialism. Dăunătoare mersului nostru înainte sînt și spiritul individualist, mic-burghez, de indiferență față de marile aspirații și eforturi ale poporului, sustragerea de la obligațiile pe care uriașa operă de transformare revoluționară a societății și de înflorire a patriei le pune în fața fiecărui cetățean. Viața arată că mentalitățile vechi, de esență burgheză, sau mic burgheză, pot avea consecințe destul de grave asupra poziției omului în societatea de azi. Ele pot duce pînă la urmă la descompunerea morală și politică a celor care devin prizonierii acestora, inclusiv la comiterea de acte ce pot aduce prejudicii societății, propriului popor, patriei socialiste, cauzei socialismului. Lupta fermă împotriva concepțiilor retrograde din vechea societate, împotriva obiceiurilor și moravurilor care poartă amprenta modului de viață burghez, eliberarea omului de tarele morale ale trecutului, de consecințele gravelor deformări spirituale produse de ideologia și comportamentul claselor exploatatoare constituie, de aceea, o latură esențială a activității politice de educație socialistă a oamenilor muncii din patria noastră. Tovarășii ilegaliști își aduc aminte ce mare atenție acordam noi poziției morale atunci cînd un om sau un cetățean dorea să intre în partidul comunist, deoarece și în condițiile ilegalității s-a dovedit nu o dată că descompunerea morală a dus la descompunerea politică, la trădare. Deci problema poziției morale a comunistului, a fiecărui om al muncii este o problemă esențială pentru dezvoltarea societății noastre.

Munca politico-educativă trebuie să pună pe primul plan apărarea proprietății socialiste — de stat și cooperatiste. Să facem ca fiecare cetățean să-și consacre energia și capacitatea creșterii avuției naționale, înfloririi vieții tuturor oamenilor muncii; numai astfel va crește și fericirea fiecăruia în parte.

Să educăm pe toți cetățenii, și în special tineretul, în spiritul cultului față de muncă, față de munca liberă, despovărată de exploatare din societatea noastră, singura sursă a progresului și prosperității poporului nostru, a națiunii noastre socialiste, mijlocul principal de afirmare a talentului și forței creatoare ale tuturor cetățenilor, de manifestare a personalității și autoperfecționare morală a fiecăruia.

In întreaga sa viață, comunistul trebuie să dea dovadă de modestie și simplitate, să combată manifestările de îngîmfare și aroganță, să ducă o viață familială și socială exemplară.

Comunistul trebuie să fie cinstit, curajos, demn, să lupte cu ardoare pentru adevăr, pentru dreptate și libertate. El trebuie să iubească munca, să depună eforturi și să se preocupe continuu pentru dezvoltarea proprietății socialiste de stat și cooperatiste, să pună pe primul plan interesele poporului muncitor, înțelegînd că între interesele personale și cele generale ale întregii societăți nu există nici o contradicție ci, dimpotrivă, există o strînsă unitate dialectică, că buna stare personală este strîns legată de bunăstarea întregului popor, că asigurînd dezvoltarea generală a țării asigură ridicarea și a nivelului său de trai.

Relevînd profunzimea și însemnătatea istorică a operei de transformare socialistă a omului, Lenin sublinia că partidul comunist trebuie să lupte pentru a face să prindă rădăcini în conștiința maselor, în deprinderile lor, în traiul lor de zi cu zi, regula: „toți pentru unul și unul pentru toți", pentru a introduce treptat, dar ferm, disciplina comunistă și munca comunistă".

In activitatea politico-educativă va trebui să acordăm o mai mare atenție politicii naționale marxist-leniniste a partidului nostru, să intensificăm activitatea de educare a oamenilor muncii, fără deosebire de naționalitate, în spiritul prieteniei și frăției, în lupta și munca comună pentru făurirea noii orînduiri sociale, pentru înflorirea României socialiste. Despre problema națională în general, despre rolul națiunii în socialism și despre problema naționalităților și rolul lor am vorbit pe larg, în mod deosebit, la a 50-a aniversare a partidului — și nu doresc să mai revin acum asupra acestora. De altfel, consider că asupra acestor probleme în partidul nostru există o deplină claritate. Consider că partidul nostru a contribuit mult la clarificarea și pe plan internațional a problemei naționale și a rolului națiunii în dezvoltarea socialismului.

De asemenea, va trebui să ne preocupăm permanent și continuu de educarea poporului nostru în spiritul solidarității internaționaliste cu popoarele țărilor socialiste, cu mișcarea comunistă și muncitorească internațională, cu oamenii muncii de pretutindeni, cu mișcările de eliberare națională, cu toate forțele marelui front antiimperialist. Aș putea spune că este un merit al partidului nostru că a pus un accent deosebit în educarea comuniștilor și a poporului nostru, în acest spirit, că și-a manifestat și își manifestă activ solidaritatea, în practică și nu în vorbe, cu lupta tuturor popoarelor care se ridică împotriva asupririi naționale, a colonialismului și imperialismului, pentru libertate și independență.

Comunistul trebuie să știe să îmbine în mod armonios interesele naționale cu internaționalismul proletar. A fi comunist înseamnă a fi întotdeauna de partea popoarelor care luptă pentru independența lor națională, a milita pentru colaborare și pace între state și națiuni!

Toate aceste cerințe trebuie să devină de fapt norme de conviețuire și de relații pentru toți oamenii muncii, pentru întregul nostru popor. In acest spirit trebuie educați copiii și tinerii patriei noastre. Acestea trebuie să constituie cerințe obligatorii față de omul nou, înaintat, cu o înaltă conștiință socialistă.

Cred că va fi necesar să trecem la elaborarea mai amănunțită a normelor de relații și de conviețuire socială, care să devină un adevărat cod al educației și comportării socialiste și comuniste. In general, este necesar să acordăm mai multă atenție elaborării noilor norme de drept socialist pentru toate domeniile vieții sociale. Trebuie să înțelegem că multe din vechile norme de drept nu mai corespund noilor condiții economice, sociale și istorice, că păstrarea lor vine în contradicție cu cerințele noii orînduiri, că și aici trebuie să acționăm pentru înlăturarea a ceea ce este perimat și să facem loc noului care se afirmă cu putere.

Intregul sens al măsurilor privind activitatea politico-ideologică este de a asigura afirmarea tot mai puternică în viață a principiilor comuniste, de a învăța să muncim și să trăim în spiritul acestor principii. Fără îndoială că aceasta nu se poate realiza printr-o hotărîre, ci necesită o muncă foarte îndelungată și perseverentă în toate sectoarele de activitate.

Adeseori deficiențele existente în activitatea noastră ideologică, politică și cultural-educativă, fenomenele negative care apar în viața socială, în comportamentul unor oameni se încearcă a fi justificate prin teza despre rămînerea în urmă a conștiinței față de dezvoltarea vieții materiale. A accepta o asemenea justificare pentru lipsurile noastre înseamnă a încuraja o atitudine pasivă, defetistă, cu profunde repercusiuni negative asupra dezvoltării societății. Noi, comuniștii, studiem legile sociale obiective nu pentru a adopta o poziție fatalistă față de acestea ci, dimpotrivă, pentru ca, înțelegînd sensul lor, să putem acționa în interesul progresului social, în interesul oamenilor, al victoriei socialismului și comunismului. Fără a nega cîtuși de puțin rolul esențial al forțelor de producție în dezvoltarea societății, noi pornim de la teza, de asemenea marxistă, că la rîndul ei conștiința poate exercita o puternică înrîurire asupra mersului înainte al societății, că ideile înaintate, cucerind masele, devin o uriașă forță materială a progresului. Tocmai animați de această convingere dorim să intensificăm activitatea ideologică, politică și cultural-educativă, eforturile pentru ridicarea conștiinței socialiste a oamenilor muncii.

După cum vedeți, tovarăși, ne propunem să pornim la un drum lung. Nu este vorba de o campanie, ci de a așeza întreaga noastră viață socială pe principiile eticii și echității socialiste și comuniste, pe noi norme de conviețuire și relații sociale.

Dacă putem pune astăzi aceste probleme de mare răspundere, aceasta se datorește faptului că am intrat într-o nouă etapă a dezvoltării socialiste a României — în etapa cînd problema relațiilor sociale, a relațiilor dintre oameni, cînd afirmarea principiilor noi în practică condiționează întreaga dezvoltare socialistă a țării noastre, viitorul comunist al patriei. Este deci vorba ca și în acest domeniu să începem să acționăm mai organizat, împotriva vechiului, pentru promovarea noului. Numai atunci vom putea spune că ne îndeplinim datoria de comuniști, vom putea avea încredere deplină că viitorul țării, al poporului, se va afla în mîini sigure.

Creșterea rolului conducător al partidului în societate, sporirea funcțiilor statului în conducerea vieții sociale

Stimați tovarăși,

Infăptuirea acestor obiective fundamentale impune îmbunătățirea activității tuturor organizațiilor și organelor de partid, începînd cu Comitetul Central. Este necesar să se afirme și mai puternic rolul partidului de forță politică conducătoare în toate sectoarele activității economico-sociale; așa cum este necesar ca statul nostru socialist să-și îndeplinească în mai bune condiții rolul său în toate domeniile de activitate. Fiecare organizație de partid trebuie să poarte răspunderea și să acționeze pentru realizarea în viață a politicii partidului. Este necesar să întărim rolul organizațiilor de partid din ministere, institute de cercetări și organizații obștești, inclusiv din uniunile de creație și societățile științifice. Toate aceste organizații — rămînînd în continuare în evidența comitetelor de partid ale sectoarelor de care aparțin — trebuie să lucreze în același timp sub îndrumarea Secretariatului Comitetului Central al partidului.

Este necesar să fie întărită exigența la primirea în partid și în general față de activitatea și comportarea în muncă și în societate a comuniștilor. Fiecare membru de partid trebuie să primească sarcini concrete în desfășurarea activității politico-educative în rîndul oamenilor muncii.

O atenție deosebită se impune să acordăm îmbunătățirii muncii cu activul de partid care constituie o uriașă forță politică în înfăptuirea hotărîrilor partidului și statului. Membrii comitetelor de partid din marile întreprinderi, instituții, comitetele comunale, orășenești, municipale și județene vor trebui să participe mai intens la întreaga activitate a organelor respective, fiecare membru al unui comitet urmînd să îndeplinească o muncă concretă.

Comisiile comitetelor județene, pe lîngă studierea anumitor probleme, vor trebui să participe și la exercitarea controlului în domeniile lor de activitate, inclusiv la controlul muncii aparatului de partid. Este necesar să se stabilească regula ca semestrial comitetele de partid să analizeze cum se desfășoară munca politică-educativă în sectorul lor de activitate.

Va trebui să fie îmbunătățită activitatea cabinetelor de partid, pentru ca ele să devină adevărate centre de conducere a muncii ideologice. In acest sens, pentru conducerea lor, este necesar să fie create consilii obștești care să se sprijine pe un larg activ de partid.

In vederea desfășurării în bune condiții a muncii educative, va trebui să fie create în toate întreprinderile, în instituții, comune și orașe cabinete pentru științele sociale și răspîndirea cunoștințelor științifice. In cadrul acestor cabinete vor funcționa și centrele de documentare pentru activitatea politico-educativă. De regulă, aceste cabinete vor trebui să funcționeze pe lîngă cluburi, cămine culturale și case de cultură.

In activitatea de combatere a diferitelor manifestări retrograde, moravuri și obiceiuri vechi, trebuie să crească și mai mult rolul adunărilor oamenilor muncii, care au o profundă influență educativă și socială.

In cadrul muncii educative trebuie, de asemenea, să se acorde o atenție deosebită întăririi disciplinei și ordinii, respectării legalității socialiste, cunoașterii și aplicării riguroase a legilor statului nostru socialist.

Trebuie să punem capăt cu hotărîre atitudinii, care se mai întîlnește chiar și la unele cadre de conducere, de a nesocoti sau încălca legile statului, gîndind probabil că legile nu sînt făcute și pentru ei.

Este necesar să asigurăm o bună cunoaștere a legilor, să organizăm un control permanent cu privire la realizarea lor. Orice încălcare a legilor, orice știrbire a disciplinei și ordinii dăunează desfășurării cu succes a întregii activități, intereselor întregului popor și de aceea trebuie combătute cu toată hotărîrea, neadmițîndu-se manifestarea lor sub nici o formă în activitatea de partid și de stat. Nu doresc să mă refer acum la aspecte concrete; cred că fiecare dintre dumneavoastră cunoaște multe și sper că în cuvîntul pe care îl veți lua vă veți referi la ele, completînd astfel ceea ce am spus eu.

La desfășurarea activității educative, la afirmarea în viață a principiilor eticii și echității socialiste este necesar să participe în mod susținut toate cadrele și întregul activ de partid și de stat, și mai cu seamă să înceapă prin a-și organiza viața și munca lor în spiritul acestor principii.

Realizarea în bune condițiuni a sarcinilor în domeniul muncii ideologice face necesară îmbunătățirea în continuare și a activității Comitetului nostru Central, a aparatului său. In primul rînd, se impune o participare mai activă a tuturor membrilor Comitetului Central la munca ideologică. S-au obținut unele îmbunătățiri față de trecut, dar nu am putea spune că facem totul pentru aceasta. Comisiile Comitetului Central vor trebui să participe mai activ la studierea și elaborarea documentelor și hotărîrilor în domeniile respective și în același timp la organizarea înfăptuirii și controlului realizării acestora, inclusiv la controlul activității secțiilor Comitetului nostru Central.

Apreciez că prin aceasta vom face să crească și mai mult rolul Comitetului Central și, în general, al organelor de partid în conducerea întregii activități de partid; va fi și o dezvoltare a democrației de partid și vom pune mai deplină ordine și înțelegere în faptul că nu aparatul, ci organele de partid sînt cele care răspund de întreaga activitate.

In general, este necesară întărirea spiritului de răspundere, creșterea exigenței în muncă. Să introducem regula ca cel puțin o dată pe an Comitetul Executiv, Prezidiul Permanent și Secretariatul Comitetului Central să raporteze Comitetului Central despre activitatea lor. Toate ministerele și organele centrale să prezinte rapoarte anuale despre activitatea lor în fața Consiliului de Miniștri, iar Consiliul de Miniștri să raporteze Consiliului de Stat și Comitetului Central al partidului.

Trebuie să acordăm în continuare o mai mare atenție dezvoltării democrației de partid prin dezbaterea cu regularitate a hotărîrilor și prin participarea comuniștilor la adoptarea acestora, prin creșterea contribuției lor la elaborarea liniei politice generale și la transpunerea ei în viață.

Să dezvoltăm și mai larg critica și autocritica în întreaga viață de partid și de stat. Este necesar ca presa centrală și locală să trateze mai regulat problemele activității de partid și ale muncii ideologice. Aceste măsuri trebuie să ducă la ridicarea nivelului politic-ideologic al tuturor comuniștilor, chemați să acționeze cu fermitate pentru afirmarea principiilor comuniste, pentru creșterea rolului conducător al partidului.

In mod corespunzător se cer luate măsuri pentru îmbunătățirea muncii organelor de stat, a organizațiilor obștești, care au răspunderi și îndatoriri deosebit de mari în înfăptuirea programului de dezvoltare a conștiinței socialiste, de afirmare a omului nou. In acest spirit va trebui să se continue realizarea măsurilor privind și îmbunătățirea activității Consiliului de Miniștri, a ministerelor, îndeplinirea de către ministere în mai bune condițiuni a rolului pe care îl au în conducerea și orientarea corespunzătoare a activității, participarea lor la întreaga muncă politico-educativă, la afirmarea principiilor de muncă și viață comuniste.

Un rol deosebit în această privință au, de asemenea, sindicatele, cărora plenara Comitetului Central din februarie 1971 le-a precizat pe larg sfera de activitate. De aceea, nu cred că este cazul să insist acum asupra acestei probleme. Este necesar ca tovarășii care lucrează în conducerea sindicatelor să ia toate măsurile pentru traducerea în viață a acestor hotărîri, pentru realizarea sarcinilor de mare răspundere ce revin sindicatelor.

In ce privește Uniunea Tineretului Comunist, ea are un rol deosebit de important în educarea în spirit revoluționar a membrilor săi, cît și a întregului tineret. Și în această privință hotărîrile Comitetului Central al partidului sînt foarte clare și nu doresc să insist asupra lor. Este necesar ca tovarășii din conducerea U.T.C., toate organele și organizațiile tineretului comunist să dea dovadă de mai multă inițiativă, să țină mai mult seama de cerințele tinerei generații. Trebuie să organizăm astfel activitatea organizațiilor tineretului încît ele să devină o adevărată școală de educație și de participare a tineretului la conducerea întregii activități sociale.

O atenție deosebită se impune să acordăm muncii de educare a femeilor, participării lor în mai mare măsură la întreaga activitate de conducere a societății. In acest sens se impun și îmbunătățiri în organizarea și în activitatea comisiilor de femei și a muncii Consiliului Național al Femeilor care urmează să fie în curînd analizată în Comitetul Executiv.

Sporirea rolului școlii ca factor principal de instruire și educație a tinerei generații

Stimați tovarăși,

Pornind de la faptul că școala reprezintă factorul principal de instruire și educare a tineretului, partidul a luat un șir de măsuri pentru îmbunătățirea învățămîntului, pentru legarea lui mai strînsă de producție, cercetare și de viață. Este necesar să urmărim realizarea tuturor acestor măsuri și ridicarea continuă a nivelului învățămîntului de toate gradele. Incepînd cu grădinițele și căminele de copii și pînă la absolvenții școlii generale de 10 ani, copiii sînt permanent în grija învățămîntului, iar după aceea tinerii — fie că urmează liceul, o școală profesională sau ucenicia la locul de muncă — se află de fapt tot sub îndrumarea învățămîntului; nu mai vorbesc de tinerii care urmează învățămîntul superior, care pînă la vîrsta de 23. citeodată pînă la 25 de ani se află sub îndrumarea învățămîntului. Reamintesc toate acestea pentru a se înțelege mai bine de către noi toți, dar mai cu seamă de către tovarășii care lucrează în domeniul învățămîntului, în Ministerul Învățămîntului, marea răspundere ce revine școlii, cadrelor didactice, comuniștilor din acest sector în educarea tinerei generații. Trebuie să facem din fiecare unitate școlară un puternic centru de educație în spirit socialist și comunist a copiilor și tinerilor.

Avem datoria să creștem un tineret cu un larg orizont spiritual, înarmat cu tot ceea ce a creat mai bun omenirea în domeniul cunoașterii, cu cele mai noi cuceriri ale științei universale. Fiecare educator, învățător și profesor din întregul sistem de învățămînt trebuie să fie atît un bun specialist în domeniul său, cît și

(continuare în pag. a 4-a)

Expunerea tovarășului NICOLAE CEAUȘESCU

(urmare din pag. a 3-a)

un bun educator comunist. Numai îmbinînd aceste două calități cadrele didactice își vor putea îndeplini în bune condițiuni sarcina de înaltă responsabilitate și onoare pe care o au în formarea tinerei generații. Partidul apreciază în mod deosebit activitatea cadrelor noastre didactice, dar, în același timp, pune în fața lor îndatoriri de și mai mare răspundere.

Sîntem convinși că întregul corp didactic va răspunde cu entuziasm chemării partidului.

Va trebui să fie îmbunătățită și activitatea Ministerului Învățămîntului, problemele educației tineretului ocupînd o pondere mai mare în preocupările și munca acestuia; de aceea el trebuie să devină un minister al învățămîntului, atît în fapt cît și, poate, ca denumire.

Lărgirea orizontului de cunoaștere al maselor — condiție a dezvoltării și perfecționării continue a democrației socialiste

Un rol de seamă în formarea unei concepții înaintate, în dezvoltarea conștiinței socialiste, îl are știința — factor tot mai important în progresul general al societății socialiste. De aceea este necesar să acordăm și mai mare atenție dezvoltării științei, cercetării științifice, înarmării tineretului și a tuturor oamenilor muncii cu noile descoperiri în toate domeniile de activitate. Un rol important în această direcție îl au fizica, chimia, matematica, biologia, ale căror concluzii demonstrează materialitatea lumii, justețea materialismului dialectic și istoric.

Este necesar să îmbunătățim activitatea în domeniul științelor sociale, îndeosebi în filozofie. Academia de științe sociale și politice trebuie să abordeze cu mai mult curaj noile probleme ale dezvoltării sociale, naționale și internaționale, concluziile ce se desprind din practica construcției socialiste naționale și internaționale. Este necesar ca la această muncă să participe nemijlocit cadrele de partid și de stat care lucrează direct în conducerea diferitelor sectoare de activitate. Academia trebuie să devină un puternic centru de dezbatere liberă a tuturor problemelor legate de progresul științelor sociale.

Va trebui să ne gîndim la organizarea unei acțiuni de masă în vederea răspîndirii cunoștințelor științifice; formarea unei concepții înaintate despre viață nu se poate realiza fără cunoașterea cuceririlor științei, începînd cu apariția vieții pe pămînt, întregul proces de formare a omului, de dezvoltare a societății și a diferitelor concepții filozofice și terminînd cu noile descoperiri ale științei moderne. Se pare că va fi necesar să înființăm un organism obștesc special care să se ocupe de răspîndirea cunoștințelor științifice în rîndul maselor largi populare.

La baza întregului proces educativ de formare a omului nou trebuie să așezăm munca, învățămîntul, știința, ca factori primordiali ai activității umane, ai progresului societății românești.

Un factor important al educației socialiste îl reprezintă participarea tot mai largă a oamenilor muncii la conducerea activității economico-sociale. Sînt cunoscute măsurile organizatorice luate în acest sens, crearea comitetelor și consiliilor oamenilor muncii, ca organe colective de conducere, instituționalizarea adunărilor generale ale oamenilor muncii, introducerea principiului muncii colective la toate eșaloanele, dezbaterea de către oamenii muncii a celor mai importante proiecte de legi și hotăriri. Toate acestea atestă lărgirea continuă a democrației socialiste, participarea tot mai activă a poporului la făurirea propriei sale istorii, a propriului său viitor. Participarea largă a celor ce muncesc, fără deosebire de naționalitate, la conducerea societății reprezintă nu numai o dezvoltare continuă a democrației socialiste, dar și o înaltă școală politică de educare socialistă, de creștere a răspunderii fiecărui cetățean față de interesele generale ale colectivității, ale întregii națiuni socialiste.

Democrația noastră socialistă permite nu numai exprimarea opiniei celor ce muncesc ci și exercitarea controlului asupra modului în care se realizează politica partidului, hotărîrile de partid și de stat. Una din formele de manifestare deosebit de importante ale democrației din țara noastră este crearea, prin legea recent adoptată de Marea Adunare Națională, a cadrului organizat în care masele se pot pronunța asupra promovării cadrelor, asupra ocupării diferitelor funcții de răspundere.

Propaganda noastră trebuie să scoată în relief mai pregnant pe baza multitudinii dovezilor oferite de viață, superioritatea, de esență, a democrației noastre socialiste față de democrația burgheză. In timp ce în lumea capitalistă democrația are un caracter pronunțat declarativ, abstract, în țara noastră ea exprimă cu adevărat suveranitatea poporului în stat, participarea concretă a acestuia la elaborarea politicii generale interne și externe a țării, la luarea deciziilor care privesc interesele sale vitale, viitorul națiunii noastre socialiste. Participarea maselor la conducerea societății este condiționată însă și de înțelegerea justă a fenomenelor economico-sociale, a situației politice, pentru a putea judeca lucrurile în deplină cunoștință de cauză. De aceea dezvoltarea democrației este strîns legată de ridicarea nivelului politic-ideologic, a conștiinței socialiste a întregului popor. Numai așa participarea la conducerea vieții economico-sociale va fi efectivă și nu formală.

Partidul și guvernul vor acționa și în viitor neîncetat pentru perfecționarea continuă a democrației socialiste ca parte integrantă a procesului de educație socialistă, de făurire a societății socialiste multilateral dezvoltate.

Creația literar-artistică în slujba formării omului nou, a îmbogățirii vieții spirituale a poporului

Tovarăși,

Creația literar-artistică, rezultat al muncii și cunoașterii, este chemată să răspundă cerințelor făuritorilor de bunuri materiale și spirituale, să îmbogățească și să înfrumusețeze viața spirituală a omului; pentru a fi la înălțimea imperativelor sociale, arta trebuie să-și tragă seva din frămîntările și năzuințele poporului. Cît de plastic exprima această dorință C. Dobrogeanu-Gherea cînd afirma: „Ideile și tendințele sociale sînt chiar sîngele cald și hrănitor care nutrește și face vietuitor organismul numit artă". Am acordat și acordăm o mare însemnătate creației literar-artistice. In uriașa activitate creatoare de formare a omului nou, cu o înaltă conștiință socialistă, literatura și arta trebuie să aducă o contribuție tot mai activă. Avem nevoie de proză, de poezii, de piese de teatru, de filme, de muzică, de picturi, de sculpturi care să înnobileze pe om, să-l însuflețească la fapte mărețe, eroice. Toate lucrările de artă, executate în forme și stiluri foarte variate, trebuie să redea preocupările și realitățile epocii pe care o trăim, viața poporului. Definind lumea care trebuie să constituie obiectul central al operei de artă, marele scriitor francez Anatole France spunea că gîndurile și ideile exprimate de artist „nu sînt gînduri, pe care poetul le face să cînte în noi... Poetul e un evocator. Cînd îl înțelegem sîntem tot așa de poeți ca și dînsul... Și credeți că am iubi atîta pe liricii noștri dacă ne-ar vorbi de altceva decît de noi?". Noi vrem să-i prețuim tot mai mult pe liricii noștri și de aceea le cerem să vorbească în operele lor cît mai mult despre noi, despre poporul nostru muncitor.

Omul, constructor al socialismului, să se poată regăsi în aceste lucrări de artă, să-și descopere și defectele, dar și trăsăturile nobile! Nu avem nevoie de o artă care să poleiască cu aur realitățile, dar nu avem nevoie nici de o artă care să acopere cu noroi sau smoală aceste realități; avem nevoie de o artă care să fie suflet din sufletul poporului, să redea și greul și bucuria și visurile spre viitor ale oamenilor muncii, o artă izvorîtă din realitățile națiunii noastre, profund umanistă. Avem nevoie de opere de artă de toate genurile și pentru toate vîrstele; copiii vor să cunoască și pe Făt Frumos creat de Ispirescu, dar vor să cunoască și pe Făt Frumos de astăzi, eroul luptei pentru dreptate socială și națională; ei vor să știe cum arătau balaurii din basme, dar și cum arată balaurii timpurilor moderne și cine a fost sau este voinicul care le-a tăiat capetele; oamenii vor să afle din romane, poezii, piese de teatru, opere, din cîntece cum au luptat comuniștii și alți antifasciști și democrați, cum au înfruntat închisorile, lagărele, moartea chiar, pentru eliberarea poporului; și trebuie știut că nici unul dintre aceștia nu a fost plîngător că viața este grea — au înfruntat dușmanul de clasă cu capul sus, au luptat încrezători în fericirea poporului, în cauza socialismului și comunismului.

Doresc ca de la această înaltă tribună să adresez creatorilor de artă chemarea:

Redați în artă mărețele transformări socialiste ale țării, munca clocotitoare a milioanelor de oameni; veți găsi și contradicții și conflicte reale, nu închipuite, și fapte măreț emoționante, demne de numele de om!

Redați și frumosul și iubirea în înțelesul lor măreț!

Folosiți arma umorului, satirizați defectele care se manifestă în societate și la oameni!

Faceți din arta voastră un instrument de perfecționare continuă a societății, a omului, de afirmare a dreptății și echității sociale, a modului de muncă și viață socialistă și comunistă!

Aveți în fața voastră o perspectivă largă; puneți talentul și măiestria de care dispuneți în slujba unei arte închinate poporului, cauzei socialismului și comunismului în patria noastră!

Sînt convins că cea mai mare parte a creatorilor vor răspunde cu noi și noi opere care să ridice pe culmi superioare arta românească!

In realizarea vastului program de educare și formare a omului nou un rol de seamă revine Consiliului Culturii și Educației Socialiste, care trebuie să asigure îndrumarea tuturor sectoarelor de activitate, a întregii munci cultural-artistice de la orașe și sate, manifestînd toată grija pentru a nu mai repeta lipsurile vechiului Comitet de Cultură. Sarcini de seamă revin, de asemenea, comitetelor județene ale culturii și educației socialiste. Atît Consiliul Culturii și Educației Socialiste, cît și comitetele județene vor trebui să lucreze ca organe de partid și de stat, deci sub îndrumarea directă a comitetelor județene și a Comitetului Central al partidului, asigurînd unirea tuturor forțelor din sectorul culturii și al creației spirituale pentru desfășurarea cu succes a muncii cultural-educative de masă.

De asemenea, radioteleviziunea trebuie să pună în centrul emisiunilor problemele educației socialiste; programele de radio și televiziune să fie astfel alcătuite încît pe calea undelor să fie propagate mărețele idealuri ale socialismului, politica internă și externă a țării noastre, știința și arta înaintată; pe această cale să fie biciuite fără cruțare moravurile retrograde, să fie promovate normele socialiste de conviețuire. Tovarășii din conducerea radioteleviziunii, toți lucrătorii din acest important sector trebuie să considere că cea mai înaltă îndatorire a lor este realizarea în cele mai bune condiții a cerințelor partidului nostru, a cerințelor întregului nostru popor.

Așteptăm de la cinematografie, de la scenariști, regizori și artiști filme la un înalt nivel artistic și cu un bogat conținut educativ. Filmul să devină un puternic mijloc de educație socialistă a maselor!

De asemenea, pe scenele teatrelor noastre, a operei trebuie să-și facă loc lucrări de toate genurile, dar și lucrări contemporane, cu caracter revoluționar, militant, contribuindu-se și pe această cale, în spiritul tradițiilor noastre progresiste, la educarea maselor largi populare.

Casele de cultură, cluburile și căminele culturale, care au o îndelungată tradiție, trebuie să desfășoare o activitate cultural-artistică multilaterală, să cuprindă milioane de oameni, îndeosebi tineretul, contribuind în mod activ la educația socialistă a maselor, la răspîndirea culturii, și științei, organizînd în așa fel munca cultural-artistică încît oamenii muncii să-și poată petrece timpul liber cît mai plăcut și în același timp educativ.

Sarcini de mare răspundere revin presei. Ziarele și revistele trebuie să deschidă larg paginile lor problemelor educației socialiste. Nu doresc să analizăm acum activitatea presei; va trebui s-o facem cu altă ocazie, pentru că sînt mai multe lucruri de spus. Ele trebuie să promoveze cu curaj experiența înaintată, să critice obiceiurile și moravurile înapoiate, să asigure exprimarea în paginile lor a părerilor oamenilor muncii din toate sectoarele de activitate, devenind astfel un puternic instrument în dezvoltarea democrației socialiste, în afirmarea principiilor eticii și echității socialiste în țara noastră.

Critica de artă are un rol de mare însemnătate, atît în promovarea creației artistice cu înalt conținut educativ, cît și în educarea estetică a maselor populare. Pentru a răspunde acestor cerințe, criticii de artă trebuie să acționeze întotdeauna în spiritul principiilor marxist-leniniste, să fie nepărtinitori și obiectivi, să contribuie prin tot ceea ce scriu la ridicarea artei noastre la un nivel tot mai înalt.

Ei trebuie să militeze pentru o artă realistă și profund umanistă. In legătură cu aceasta, este necesar să lămurim mai bine aceste noțiuni care au un rol de cea mai mare însemnătate în realizarea unei arte avansate. De mult timp despre realism nu se mai vorbește aproape de loc. Pentru unii oameni de artă, realismul socialist este sinonim cu crearea unor șabloane și a unui model unic pentru artă. Consider că acest fel de a privi realismul este complet greșit. Este adevărat că în trecut au fost asemenea interpretări, — și nu numai interpretări, dar și practici — și ele au constituit încălcări și abuzuri pe care partidul le-a combătut cu fermitate.

Cînd vorbim de o artă realistă ne gîndim la o artă care să redea realitățile din țara noastră, din epoca în care trăim, epoca marilor prefaceri revoluționare, socialiste. Se poate, oare, concepe o artă care să nu redea în cele mai variate forme aceste vremuri măreț? Fără îndoială că nu! O asemenea artă ar fi fără viață, s-ar ofili și ar muri ca floarea ruptă din plaiuri. Tocmai de aceea, unul dintre iluștrii cărturari ai României socialiste, George Călinescu, era atît de categoric în sublinierea importanței legăturii cu viața a operei de artă. „Zadarnic — spunea el — învîrtim condeiul și ne pierdem vremea, din curata reflecție nu iese nimic. De aceea, noi toți trimitem pe artist pe șantiere să cunoască viața și oamenii, știind că arta este o oglindire a vieții. Prin urmare, doi sînt termenii ce trebuie împreunați concret și cu valoare universală: viața și arta".

Iată de ce nu trebuie să ne fie teamă să mai vorbim despre realismul socialist ci să aducem clarificările necesare, să facem să se înțeleagă că realismul nu presupune impunerea unor tipuri și șabloane în artă, ci deschiderea căilor spre o artă înfloritoare.

De asemenea, se impune a aduce anumite clarificări și în ce privește noțiunea de umanism socialist, care presupune o înțelegere mai complexă a omului în societate, luat nu ca individ izolat și exagerînd trăsăturile sale individuale, ci ca om social aflat în strînsă legătură și interdependență cu semenii săi, cu interesele maselor largi populare. Umanismul socialist presupune a reda fericirea personală în contextul afirmării personalității întregului popor. Pornind de aici, arta pătrunsă de umanismul socialist trebuie să fie închinată maselor largi populare, în rîndul cărora personalitatea nu se pierde, ci se afirmă tot mai puternic, o dată cu afirmarea și fericirea întregii națiuni.

Anticipînd principiile esteticii noastre de astăzi și exprimînd, de altfel, un deziderat fundamental al artei autentice de totdeauna, marele savant român Nicolae Iorga afirma că „nu e poet acela care nu e pentru tot poporul său".

Consider că este necesar ca Academia de științe sociale și politice, critica de artă, să aprofundeze mai temeinic aceste noțiuni și altele de acest gen printr-o largă dezbatere principială și teoretică, deoarece fără asemenea clarificări nu se poate concepe înflorirea artei socialiste.

Problemele activității ideologice cuprind, de fapt, toate laturile vieții sociale. De aceea, este necesar ca organele și organizațiile de partid să acționeze pentru unirea tuturor forțelor de care dispune societatea noastră în direcția realizării hotărîrilor partidului privind îmbunătățirea activității politico-educative, formarea conștiinței socialiste care să devină o uriașă forță în înfăptuirea programului general de făurire a societății socialiste multilateral dezvoltate în România.

Intensificarea participării României la schimbul mondial de valori cultural-artistice

Stimați tovarăși,

In întreaga sa politică internațională România se pronunță pentru dezvoltarea multilaterală a schimburilor economice, științifice și culturale, fără nici o discriminare, cu toate statele lumii.

In epoca actuală a revoluției tehnico-științifice și a avîntului general al culturii, participarea activă la schimbul de valori științifice și de artă constituie o condiție a progresului fiecărei țări, cu atît mai mult pentru țările mici și mijlocii. Noi pornim de la faptul că făurirea socialismului nu se poate realiza decît pe baza a tot ce a realizat mai bun omenirea în toate domeniile economico-sociale, inclusiv în cel al artei. Este de înțeles că adoptînd un grandios program de edificare socialistă a țării nu ne gîndim de loc să ne izolăm de alte popoare, ci dimpotrivă, ne propunem să lărgim cît mai mult colaborarea pe baza respectului și avantajului reciproc.

De aceea, interpretările unor comentatori străini după care România intenționează să-și restrîngă raporturile culturale cu alte state sînt complet neîntemeiate și izvorăsc din necunoașterea sau neînțelegerea politicii noastre de relații cu străinătatea. Se poate spune că tocmai înfăptuirea programului îmbunătățirii activității politico-ideologice pe care îl adoptăm astăzi va deschide perspective și mai bune pentru sporirea schimbului de valori științifice și culturale.

In ce privește importul de lucrări de artă din alte țări, dorim ca poporul român să beneficieze de tot ceea ce gîndirea umană, arta și literatura universală — din trecut și din zilele noastre — au mai valoros; dorim să importăm acele creații de literatură și artă, filme, piese de teatru care prin conținutul lor de idei servesc înălțării morale a omului, corespund operei de ridicare spirituală a poporului nostru, educării sale în spiritul umanismului și prieteniei. Dar, este pe deplin justificat ca societatea să ia anumite măsuri pentru a împiedica pătrunderea în țara noastră — alături de creațiile bune, valoroase — a așa-ziselor opere de artă cu un conținut dăunător, cărților, filmelor sau pieselor de teatru care fac apologia crimei, a urii de rasă, a brutalității — și care nu pot decît să otrăvească sufletele, să „polueze", cum am mai spus, mediul spiritual. Considerăm că a împiedica pătrunderea și răspîndirea în țara noastră a unor asemenea lucrări constituie o măsură cu un profund caracter umanitar, care reflectă înalta răspundere cu care partidul și statul veghează ca poporul nostru, tineretul, să crească și să se dezvolte într-o ambianță spirituală sănătoasă.

Dorim să importăm din alte țări acele lucrări literar-artistice care să îmbogățească orizontul oamenilor muncii, să contribuie la cunoașterea luptei și preocupărilor altor popoare pentru progres social și pace. Dorim să exportăm în străinătate creația noastră artistică care să facă cunoscute munca și viața nouă a poporului nostru. In acest fel schimbul de valori culturale cu alte țări va contribui la mai buna cunoaștere a popoarelor, la dezvoltarea colaborării și prieteniei dintre ele, la cauza păcii în lume. Aceasta este menirea artei adevărate și ne pronunțăm pentru un asemenea schimb cultural cît mai larg; în acest fel servim și interesele poporului nostru și cauza progresului în lume.

In această ordine de idei doresc să abordez o problemă care are o mare însemnătate principială, educativă. Și în trecut și astăzi se mai întîlnesc manifestări de admirație și de ploconire față de tot ce vine de peste hotare, fie că este valoros, fie că nu. Această atitudine reflectă în fond lipsă de demnitate națională, lipsă de spirit de discernămînt și pînă la urmă ignoranță, înapoiere, servilism micburghez, neîncredere și subaprecierea a realizărilor și a forțelor propriului popor.

Cred că este de înțeles că asemenea mentalitate este foarte dăunătoare dezvoltării economico-sociale a țării noastre, progresului științei și culturii României socialiste și de aceea trebuie să o combatem cu hotărîre.

Se știe, de altfel, cum erau ironizați și în trecut de popor, de spiritele luminate, așa-numiții „bonjuriști" — prototipul snobului care, lipsit de personalitate, își închipuia că se distinge imitînd străinătatea, de cele mai multe ori în ceea ce avea această mai negativ. Trebuie să spunem că avem, din păcate, și astăzi snobi noștri sau, cum spunea un personaj al lui Caragiale, „faliții noștri".

Ridic aceste probleme pentru că ele au o mare însemnătate în activitatea noastră educativă, de formare a omului nou înaintat, cu o înaltă conștiință socialistă.

Doresc să fiu bine înțeles. Apreciem și admirăm tot ce este bun la alte popoare. Să nu disprețuim în nici un fel munca și creația altora, să învățăm necontenit din experiența altora și să importăm tot ce este mai bun și folositor. In același timp, însă, să prețuim și să admirăm munca și creația minunatului nostru popor. Desigur, aceasta nu înseamnă să ne îngîmfăm sau să-i subapreciem pe alții. Dar nu putem să nu subliniem cu justificată satisfacție că și poporul nostru are realizări în toate domeniile de activitate care îl fac cunoscut și prețuit în străinătate.

Trebuie să avem permanent în vedere că fiecare popor, fie el mare sau mic, a contribuit, contribuie și va contribui la îmbogățirea patrimoniului civilizației universale care se compune, pînă la urmă, din ceea ce au creat toate națiunile lumii. Din acest punct de vedere, popoarele, ca și oamenii, sînt pe deplin egale. Mare este acel popor care se străduiește să dea cel mai mult civilizației și cauzei păcii în lume. Tocmai acestui țel îi consacră energia, talentul și forța creatoare poporul nostru care, făurindu-și propriul viitor fericit, contribuie la făurirea zilei fericite de mîine a umanității.

Tovarăși,

Am prezentat Comitetului Central principalele probleme ale activității politico-educative. Am enunțat direcțiile fundamentale ale activității partidului și statului în vederea perfecționării tuturor laturilor vieții economico-sociale, creării cadrului organizatoric și juridic adecvat, care să ducă la așezarea relațiilor din societatea noastră pe baza principiilor eticii și echității socialiste și comuniste, la ridicarea nivelului general al cunoașterii și la deschiderea largă a căilor pentru afirmarea în viață a acestor principii.

Realizarea acestor obiective de importanță vitală pentru făurirea societății socialiste multilateral dezvoltate impune unirea tuturor forțelor de care dispune partidul, statul, societatea noastră. Totodată, este necesar ca problemele perfecționării relațiilor socialiste, ale educației să devină cauza permanentă a întregului popor. Numai cu participarea tuturor oamenilor muncii vom putea rezolva cu succes aceste probleme deosebit de complexe.

Noi, membrii Comitetului Central al partidului, toți activiștii de partid și de stat, purtăm o mare răspundere în fața partidului și a poporului pentru realizarea programului multilateral de ridicare a patriei pe noi culmi de progres și civilizație, pe culmile înalte ale comunismului.

La Plenară participă mulți activiști de partid din anii ilegalității. Vă amintiți, tovarăși, în ce condiții a trebuit să lucrăm. Infruntînd represiuni și teroarea am intrat în rîndurile mișcării revoluționare, comuniste pentru a lupta împotriva asupririi sociale și naționale, pentru înfăptuirea unei lumi mai drepte, care să asigure întregului popor condiții egale de viață atît materiale cît și spirituale. In cele mai grele împrejurări — cei care au stat în închisori și lagăre își amintesc — ne preocupam continuu de ridicarea nivelului politic și ideologic, discutam și gîndeam cum să realizăm în viață idealurile socialismului și comunismului.

Astăzi partidul nostru are răspunderea istorică de forță conducătoare a societății românești. Spre partid se îndreaptă nădejdea întregului popor. Noi, activiștii partidului, fiecare la locul său de muncă, sîntem chemați să răspundem acestor nădejdi, să realizăm în viață idealurile pentru care am luptat învingînd atîtea greutăți. Sînt convins că toți activiștii de partid și de stat, toți comuniștii își vor face pe deplin datoria muncind fără odihnă pentru realizarea acestor sarcini, veghind permanent la întărirea partidului, a unității sale, aceasta constituind garanția că partidul își va îndeplini în cele mai bune condiții misiunea sa istorică.

Sîntem convinși că Plenara Comitetului Central va aproba în unanimitate hotărîrile Comitetului Executiv și direcțiile principale ale activității ideologice din prezenta expunere, că toți membrii Comitetului Central, toți participanții la plenară vor acționa pentru realizarea acestui program.

Așa cum au arătat dezbaterile de pînă acum din partid, măsurile și direcțiile fundamentale pe care le stabilim corespund în întregime necesităților dezvoltării societății noastre, voinței întregului partid, a întregului nostru popor. Realizarea lor în viață, ridicarea nivelului muncii ideologice și educative în general, vor exercita o puternică influență pozitivă asupra întregii activități a partidului, a poporului nostru, asupra întregii dezvoltări a națiunii noastre socialiste.

Aceasta se va reflecta, fără îndoială, în realizarea în mai bune condițiuni a prevederilor planului cincinal, în perfecționarea relațiilor de producție, a conducerii activității economico-sociale, în ridicarea continuă a bunăstării și fericirii întregului popor.

Avem în fața noastră o măreață perspectivă izvorîtă din realitățile lumii contemporane. Să muncim în așa fel încît să transformăm perspectiva în realitate vie. Avem toate condițiile pentru aceasta și în primul rînd avem un partid puternic, un popor minunat care înfăptuiește cu fermitate politica internă și externă a partidului. Poporului să-i închinăm întreaga noastră activitate, întreaga noastră viață. Să muncim neobosit pentru a asigura poporului român un loc demn în rîndul națiunilor socialiste, în rîndul tuturor națiunilor lumii, o viață liberă, independentă, tot mai fericită, un viitor luminos comunist.

Infăptuind cu succes programul dezvoltării multilaterale a României socialiste, noi ne îndeplinim atît principala noastră îndatorire națională cît și principala obligație internațională. Prin aceasta ne aducem o contribuție prețioasă la dezvoltarea marxism-leninismului, la afirmarea socialismului în lume, la cauza prieteniei între popoare și a păcii în lume. (Aplauze puternice, prelungite).

Destituirea ministrului industriei materialelor de construcții

Prin Decret al Consiliului de Stat al Republicii Socialiste România, Traian Ispas a fost destituit din funcția de ministru al industriei materialelor de construcții, pentru abuzuri și încălcarea legalității socialiste.

ÎN 24 DE ORE

Radio Iași

Programul de seară (4 noiembrie) 17.00 Buletin de știri; 17.05 Cîntecul care mi-e drag; 17.30 România: Orizont '75; 17.45 Patrie, pămînt străbun (program de cîntece); 18.00 Armonii corale; 18.30 Cotidian sonor; 19.30 Pe portativul undelor, melodia preferată; 20.15 „Junimea" — cenaclu radiofonic; 20.15 Estrada melodiilor; 20.30 Teatru la microfon: „Sfîntu' Mitică Blajinu", de Aurel Baranga; 21.45 De pe deal și de pe vale (melodii populare); 22.10 Revista melodiilor (reluare).

Programul de dimineață (5 noiembrie) 6.00 Buletin de știri; 6.05 Jocuri populare românești; 6.10 Actualitatea în agricultură; 6.20 Jocuri populare românești (continuare); 6.30 Ritmuri matinale; 6.45 Cîntece populare românești; 7.00 Radiomatineu.

Televiziune

17,30 Deschiderea emisiunii. Emisiune în limba maghiară; 18,30 La volan — emisiune pentru conducătorii auto; 18,50 Timp și anotimp în agricultură; 19,10 Pentru sănătatea dv. „Gripa" — sfaturi pentru prevenirea și combaterea gripei; 19,20 1001 de seri — emisiune pentru cei mici; 19,30 Telejurnalul de seară; 20,00 Cincinalul în acțiune. Județul Olt; 20,10 Reportaj TV: „Geneza a doua"; 20,30 Voci tinere; Muzică ușoară cu Anda Dimitriu, Mira Moreno, Viorel Baltag, Marcel Roșca; 20,50 Pagini de umor: „Masa cu patru laturi" de Fred Firea; 21,25 Avanpremieră; 21,30 Cadran internațional; 22,20 Recitalul balerinei Alexa Mezincescu; 22,40 Telejurnalul de noapte.

Cinematografe

VICTORIA, orele 9; 11.15; 14.15; 16.30; 18.45; 21: „Ritmuri spaniole"; REPUBLICA, orele 9; 11; 15; 17; 19; 21 „Motodrama"; COPOU, orele 8.30; 11.35; 14.40; 17.45; 20.50 „O floare și doi grădinari" (două serii); ARTA, orele 9; 11; 14.30; 16.30; 18.30; 20.30: „Lenin în Polonia"; TATARAȘI, orele 16; 19: „Ingerii negri", (două serii); NICOLINA, orele 16; 18; 20: „Apoi s-a născut legenda".

In județ: *Casa de cultură Pașcani*: „Regele Lear" (două serii); *Clubul C.F.R. Pașcani*: „Simon Bolivar" (două serii); *Tg. Frumos*: „Dimineți de iarnă"; *Hîrlău*: „Dă-i înainte cowboy"; *Pd. Iloaiei*: „Flacăra Olimpică"; *Hălăucești*: „Genoveva de Brabant".

Casa de cultură a sindicatelor

18.30. La clubul tinereții organizat la Casa de cultură a sindicatelor va avea loc un concurs muzical-literar pe tema: „Cel mai bun recitator și cel mai bun interpret de muzică populară și ușoară", Urmează o audiție muzicală.

Pronoexpres

La tragerea PRONOEXPRES nr. 44 din 3—XI—1971, au fost extrase următoarele numere:

EXTRAGEREA I:
9 5 26 1 15 4
Fond de cîștiguri lei 1.350.563

EXTRAGEREA a II-a:
41 30 13 8 28
Fond de cîștiguri lei 491.279

Timpul probabil

Vremea se va ameliora treptat. Cerul va fi variabil la temporar noros. Numai izolat se vor semnala ploi slabe, temporare. Vîntul va sufla slab din sectorul nord-vestic. Temperatura aerului va fi ușor variabilă; minimele vor fi cuprinse între minus 2 și plus 3 grade, iar maximele între 7 și 12 grade. Local, numai dimineața, se va produce ceață.

SPORT

Echipa Steaua București a reușit frumoasa performanță de a se califica în turul trei (sferturi de finală) al „Cupei Cupelor" la fotbal. In meciul retur cu redutabila formație spaniolă C. F. Barcelona, disputat ieri după-amiază pe stadionul „23 August" din Capitală, pe un timp frumos și în prezența a circa 10.000 de spectatori, fotbaliștii români au obținut victoria cu scorul de 2—1 (0—0).

(Agerpres)

*

ARAD 3 (Agerpres).

Ieri, s-a desfășurat la Arad cea de-a doua manșă a întîlnirii dintre echipele U. T. Arad și Zaglebie Walbrzych, contînd pentru turul II al „Cupei U.E.F.A." la fotbal. Echipa arădeană a obținut victoria și calificarea în turul III al competiției, cu scorul de 2—1 (1—0). Au fost necesare 120 de minute de joc pentru ca fotbaliștii români să-și concretizeze superioritatea, prin golul înscris, în prelungiri, (minutul 112), de Kun II.

*

VARȘOVIA 3 (Agerpres)

La Varșovia s-au întîlnit în meci retur pentru turul II al „Cupei U.E.F.A." echipa locală Legia și formația Rapid București. Victoria a revenit gazdelor cu scorul de 2—0 (2—0). In primul joc, fotbaliștii de la Rapid au cîștigat cu 4—0 și s-au calificat pentru turul următor.

*

Ieri la Rotterdam, în cadrul „Cupei Campionilor Europeni" la fotbal, Feijenoord a învins pe Dinamo București cu 2—0 (0—0) și s-a calificat pentru turul următor al competiției.

Scurte știri externe

PARIS

Joi se deschide în capitala Franței sesiunea solemnă a Conferinței generale a U.N.E.S.C.O., prilejuită de cea de-a 25-a aniversare a creării acestei instituții specializate a O.N.U. România este reprezentată de o delegație condusă de Mircea Malița, ministrul învățămîntului. Din delegație mai fac parte ambasador Valentin Lipatti, delegatul permanent al României pe lîngă U.N.E.S.C.O., prof. dr. doc. Jean Livescu, președintele Comisiei române pentru U.N.E.S.C.O., și prof. univ. Pompiliu Macovei.

OTTAWA

Președintele R. S. F. Iugoslavia, Iosip Broz Tito, a sosit marți într-o vizită oficială în Canada, informează agenția Taniug.

LONDRA

Aeroportul londonez Heathrow continuă să fie aproape complet paralizat ca urmare a grevei personalului, declanșată luni. Majoritatea zborurilor au fost anulate, companiile aeriene fiind obligate să-și orienteze avioanele spre aeroportul irlandez Shannon sau spre continent.

WASHINGTON

Comisia pentru energia atomică a S.U.A. a anunțat că efectuarea experienței nucleare subterane în Insula Amchitka a fost amînată din motive tehnice cu cîteva zile, urmînd să aibă loc sîmbătă, cel tîrziu. Navigația în zona insulei Amchitka a fost oprită încă de marți.

Comentînd decizia Administrației de a efectua explozia în ciuda numeroaselor proteste exprimate în întreaga lume, ziarul „New York Times" scrie în editorialul său de miercuri: „Administrația nu a reușit să justifice această experiență poporului american sau unor țări îngrijorate, ca Japonia și Canada. Puține lucruri ar putea întări securitatea pe această planetă mai mult decît abandonarea experiențelor nucleare".

BERLIN

Convorbirile dintre reprezentantul guvernului R. D. Germane, Guenter Kohrt, secretar de stat la Ministerul Afacerilor Externe, și reprezentantul Senatului Berlinului occidental, directorul senatorial Ulrich Muller, au continuat la 3 noiembrie în capitala R. D. Germane.

MOSCOVA

După cum informează agenția T.A.S.S., un avion Il-62 a inaugurat marți linia aeriană directă U.R.S.S.-Tailanda. Uniunea Sovietică este legată în prezent prin linii aeriene cu peste 60 de țări din Europa, Asia, Africa și cele două Americi.

Redacția și Administrația: strada Vasile Alecsandri nr. 8 — Iași. Telefon 14127.

Tiparul: Intreprinderea poligrafică Iași, str. Vasile Alecsandri nr. 6. Telefon 14620

ANUL XXVII,
Nr. 7817
VINERI
5
NOIEMBRIE
1971
4 PAGINI
30 BANI

Proletari din toate țările, uniți-vă!

Flacăra Iașului

Organ al Comitetului județean Iași al P.C.R. și al Consiliului popular județean

În pagina a 4-a

- PARIS Sesiunea solemnă a Conferinței generale a U.N.E.S.C.O.
- OTTAWA Convorbiri iugoslavo-canadiene

PLENARA COMITETULUI CENTRAL AL PARTIDULUI COMUNIST ROMÂN

Joi, 4 noiembrie, au continuat lucrările Plenarei Comitetului Central al Partidului Comunist Român.

La dezbaterile pe marginea Expunerii prezentate de tovarășul Nicolae Ceaușescu cu privire la Programul Partidului Comunist Român pentru îmbunătățirea activității ideologice, ridicarea nivelului general al cunoașterii și educația socialistă a maselor, pentru așezarea relațiilor din societatea noastră pe baza principiilor eticii și echității socialiste și comuniste, au luat cuvîntul tovarășii: Teodor Coman, prim-secretar al Comitetului județean Tulcea al P.C.R., Constantin Drăgoescu, secretar al Comitetului județean Gorj al P.C.R., Letay Lajos, scriitor, Manea Mănescu, membru al Comitetului Executiv, al Prezidiului Permanent, secretar al C.C. al P.C.R., președintele Consiliului Economic, general de armată Ion Ioniță, membru supleant al Comitetului Executiv al C.C. al P.C.R., ministrul Forțelor Armate, Eduard Eisenburger, președintele Consiliului oamenilor muncii de naționalitate germană, Eugen Jebeleanu, poet, Vasile Potop, prim-secretar al Comitetului județean Iași al P.C.R., Ștefan Voicu, redactor-șef al revistei „Lupta de clasă", Janos Fazekas, membru al Comitetului Executiv al C.C. al P.C.R., vicepreședinte al Consiliului de Miniștri, Ilie Cișu, prim-secretar al Comitetului județean Prahova al P.C.R., Vasile Vîlcu, membru al Comitetului Executiv al C.C. al P.C.R., prim-secretar al Comitetului județean Constanța al P.C.R.

In ședința de după-amiază, în continuarea dezbaterilor, au luat cuvîntul tovarășii: Iosif Uglar, membru supleant al Comitetului Executiv al C.C. al P.C.R., prim-secretar al Comitetului județean Satu Mare al P.C.R., Roman Moraru, secretar al Comitetului județean Cluj al P.C.R., Marțian Dan, prim-secretar al C.C. al U.T.C., ministru pentru problemele tineretului, Gheorghe Rădulescu, membru al Comitetului Executiv, al Prezidiului Permanent al C.C. al P.C.R., vicepreședinte al Consiliului de Miniștri, Simion Dobrovici, prim-secretar al Comitetului județean Vrancea al P.C.R., Titus Popovici, scriitor, Ștefan Peterfi, președintele Consiliului oamenilor muncii de naționalitate maghiară, Constantin Băbălău, membru supleant al Comitetului Executiv al C.C. al P.C.R., prim-secretar al Comitetului județean Dolj al P.C.R., Anton Breitenhofer, redactor-șef al ziarului „Neuer Weg", acad. Nicolae Teodorescu, decanul Facultății de matematică a Universității din București, Dumitru Popescu, membru al Comitetului Executiv, secretar al C.C. al P.C.R., președintele Consiliului Culturii și Educației Socialiste, Tiberiu Grecu, director general al Uzinei de mașini grele — București, Dan Hăulică, redactor-șef al revistei „Secolul XX", și Gheorghe Pană, membru al Comitetului Executiv, al Prezidiului Permanent, secretar al C.C. al P.C.R.

Lucrările Plenarei Comitetului Central al Partidului Comunist Român continuă.

În paginile 2-3

- Cuvîntul tovarășului Emil Bodnaraș
- Cuvîntul tovarășului Ilie Verdeț
- Cuvîntul tovarășului Paul Niculescu-Mizil
- Cuvîntul tovarășului Mihai Gere

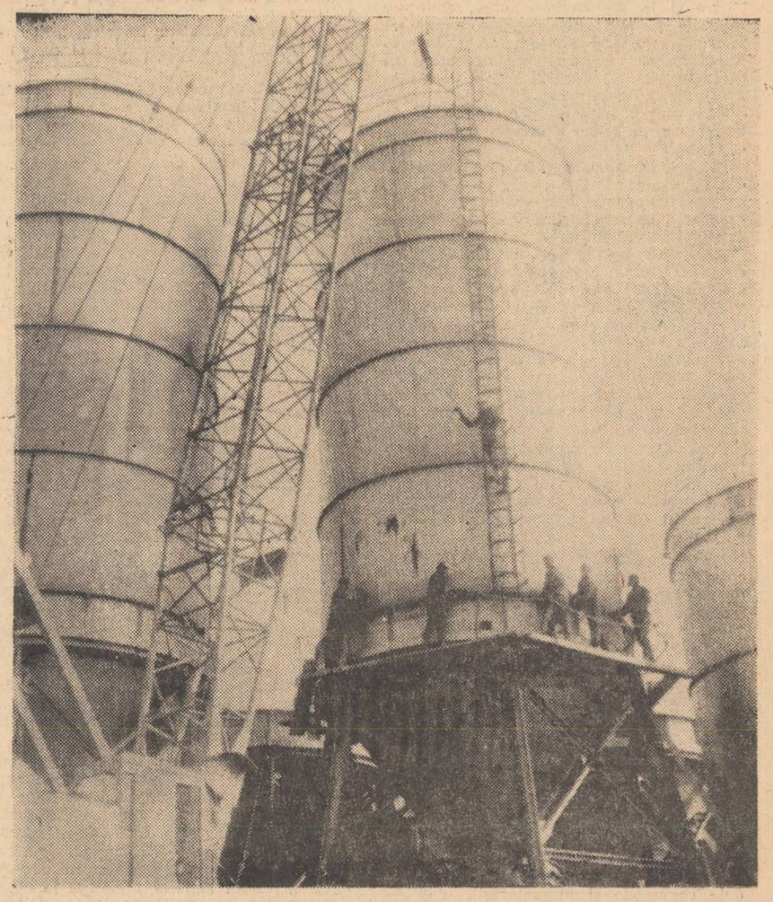

Șantierul Bazei de organizare centralizată a Trustului de construcții industriale. *In imagine:* montarea silozurilor de ciment.

Cincinalul 1971-1975 — o punte trainică spre viitor

REDUCEREA CONSUMURILOR MATERIALE-SURSĂ INEPUIZABILĂ PENTRU CREȘTEREA EFICIENȚEI ECONOMICE

Calculele arată că, prin reducerea cu numai 1 la sută a cheltuielilor materiale de producție, se poate realiza, pe ansamblul economiei naționale, o economie anuală de circa 8 miliarde de lei. Ar fi un argument suficient pentru ca problema utilizării eficiente a materiilor prime și materialelor — ce dețin o pondere deosebită în totalul cheltuielilor materiale de producție — să fie tratată cu maximă atenție. Vom consemna, totuși, încă un fapt ce pledează pentru stricta raționalizare a consumurilor: baza de materii prime și materiale, limitată chiar în domeniile în care dispunem de suficiente rezerve în țară, și necesitățile mereu sporite ale economiei noastre în continuă dezvoltare.

Legea privind dezvoltarea economico-socială a României în anii 1971—1975 ține seamă de aceste deziderate majore, stabilind drept sarcină minimă diminuarea cheltuielilor de producție, la 1 000 lei producție marfă în industria republicană, cu 11—12 la sută în 1975 față de 1970 și subliniind atenția cu totul deosebită ce va trebui acordată reducerii consumurilor de materii prime și materiale.

Prevederile Legii sînt pe larg discutate în unitățile economice din întreaga țară, se iau măsuri pentru aplicarea lor în practică chiar din acest an.

Faptul l-am constatat și la Combinatul de exploatare și industrializare a lemnului Iași, unde problema diminuării consumurilor materiale, de lemn în special, figurează pe agenda de lucru a factorilor de răspundere din unitate din primele zile ale actualului cincinal. O serie de măsuri și-au găsit deja materializarea în însemnate reduceri ale consumurilor de cherestea, furnire, P.A.L., placaje etc. comparativ cu anul 1970. Nu vom insista asupra a ceea ce s-a realizat. Subliniem doar că există un început ce oferă garanția că sarcinile mari în utilizarea rațională a masei lemnoase, ce revin combinatului în actualul cincinal, vor putea fi îndeplinite și depășite. Evident, prin noi căutări, prin finalizarea în termenele propuse a măsurilor și acțiunilor inițiate pînă în prezent.

— E de remarcat, preciza inginerul *Petru Necula*, directorul general al combinatului, că sporul de producție în industria lemnului va trebui să se realizeze, în primul rînd, prin reducerea pierderilor și a consumurilor specifice, atît în sectorul de exploatare cît și în prelucrare, deci pe baza economiilor de lemn. Trebuie să facem mai puțin apel la pădure pentru acoperirea necesarului, și să insistăm pentru eliminarea risipei, în diversele forme sub care aceasta se manifestă. Acest lucru e de altfel evident și în evoluția planului la doborît în exploatările din raza combinatului nostru, tendința fiind nu de creștere, ci de reducere.

Făcînd apel la cifrele de care dispune serviciul tehnic al combinatului, constatăm că se prevăd randamente mult sporite în exploatare. Astfel, spre exemplu, în cazul bușteniior de fag, consumul pe un metru cub de produs finit (cherestea, traverse, lemn pentru celuloză etc.) va trebui să scadă de la 1,780 m.c în 1970 la 1,503 m.c. în 1975 — adică cu peste 15 la sută. Sarcini similare se prevăd pentru utilizarea mai eficientă a lemnului în procesul de prelucrare. Consumul de cherestea de fag la un milion lei producție, pentru mobila corp, va trebui să se reducă în aceeași perioadă cu peste 3,1 m.c., iar cel de furnire cu 1 145 m.p. — deci cu circa 12 la sută. Față de 20 m.c. cherestea consumată pentru ambalaje, la un milion lei producție în 1970, cosumul va trebui să fie de numai 7 m.c. în 1975.

Iată dar că, chiar din aceste cîteva exemple, luate la întîmplare, rezultă necesitatea unor eforturi deosebite pentru utilizarea judicioasă a masei lemnoase, în sensul creșterii valorii produselor obținute dintr-o anumită cantitate de lemn. Introducerea indicatorului „consum la un milion lei producție" are tocmai rolul de a impulsiona căutările spre găsirea soluțiilor optime de valorificare superioară a masei lemnoase. Numai că se constată o insuficiență fundamentare a nivelelor de consum stabilite pentru anumite materiale, ceea ce denotă că factorii răspunzători din Ministerul Industriei Lemnului trebuie să preia, spre o rezolvare mai adecvată, această problemă. „Este absolut necesar — sublinia inginerul *Valeriu Răileanu*, director tehnic al combinatului — ca normele de consum să fie stabilite diferențiat pe diversele tipuri de mobilier. Numai astfel acest indicator va putea fi într-adevăr un stimulent în activitatea noastră".

Am discutat pe larg cu factorii de răspundere din combinat și unitățile componente asupra căilor pe care urmează a se acționa pentru reducerea consumurilor de lemn, asupra resurselor existente atît în sectorul de exploatare, cît și în cel de prelucrare. Am constatat un consens asu-

Gh. MIHALACHE

(continuare în pag. a 3-a)

Expoziție de artă plastică

Simbătă, 6 noiembrie, ora 19, în sala „Apollo" din București, se deschide o expoziție de artă plastică de grup a artiștilor ieșeni Dimitrie Gavrilean, Ion Ginju și Dan Covătaru. Expoziția va cuprinde compoziții, portrete, naturi statice, sculpturi și va fi deschisă timp de trei săptămîni.

Acțiuni pionierești

Hotărîrea pionierilor de la Școala generală nr. 3 din Pașcani de a traduce în fapte măsurile propuse la cea de a doua Conferință Națională a Organizației Pionierilor a fost concretizată în acțiuni interesante și deosebit de instructive. Astfel, s-a organizat o vizită la Casa de copii din Pașcani, cu care ocazie colegilor li s-au dus în dar ghivece de flori pentru ornarea sălilor de clasă, o excursie la Mircești lui Alecsandri, în cadrul căreia s-au vizitat Casa pionierilor din Tg. Frumos, băile Strunga, castelul de la Miclăușeni, Casa memorială din Mircești.

Ultimul popas a prilejuit și o manifestare literară deosebit de atractivă unde pionieri și cadre didactice au citit poezii din creația lui Vasile Alecsandri, au discutat despre viața și opera poetului.

Intreprinderea avicolă de stat Iași. Maria Mihalache, una dintre lucrătoarele fruntașe ale unității. **Foto: G. PAUL**

Învățămîntului agricol de masă — un spor de eficiență

De vorbă cu săteni din comuna Vlădeni

Succesele obținute în domeniul agriculturii în ultimii ani nu sînt întîmplătoare. Ele constituie un rezultat firesc al politicii partidului pentru aplicarea unei agrotehnici avansate și, în același timp, pentru perfecționarea formelor de organizare și de cointeresare a lucrătorilor din agricultură.

Posibilitățile de obținere a unor recolte sporite de la an la an nu sînt limitate. Pentru aceasta însă sînt necesare atît continuarea unei susținute munci politice, cît și „inocularea" intensivă și temeinică a cunoștințelor necesare profesiunii de agricultor. Și atunci cînd spunem profesiune ne gîndim la acei lucrători care s-au statornicit în anumite domenii de ani și ani de zile, care s-au specializat (în viticultură, pomicultură, cultivarea cerealelor, irigații, zootehnie, mecanizare), care au atins un anume grad de perfecționare.

Desigur, în procesul de pregătire profesională rolul preponderent îl are munca directă sub îndrumarea și controlul cadrelor de specialitate pentru că în toiul muncii și prin experiență se dobîndesc cunoștințe temeinice. Dar așa cum există o dinamică a muncii, tot așa există și o dinamică a cunoștințelor și a procedeelor, determinată de cerința strîngentă a societății noastre: producerea a cît mai multor bunuri materiale și de calitate. Or, tocmai în însușirea unor asemenea procedee noi un rol important îl deține învățămîntul agrozootehnic care trebuie să devină un puternic și eficient mijloc de școlire pentru săteni.

Modul de desfășurare a acestei forme de pregătire profesională, mai mult teoretică, a sătenilor în anul trecut a avut de suferit, neatingîndu-și în întregime scopul din mai multe motive. Nu vom întreprinde o analiză, ci ne vom opri pe scurt asupra cîtorva cauze. În primul rînd amintim slaba muncă politică, mobilizarea formală, faptul că lecțiile uneori seci, neatractive, cu slab conținut științific au fost ținute de ochii lumii. Am putea adăuga la aceste lipsuri nefolosirea mijloacelor ilustrative, de laborator ca și înfima preocupare a lectorilor de respectare a normelor pedagogice, de dozare a volumului de cunoștințe, de respectare a continuității, de aplicare consecventă a principiilor accesibilității și însușirii conștiente și active. Mai mult, în unele comune lecțiile nici nu s-au ținut, totul rezumîndu-se la vizionarea celor prezentate la televiziune.

— Nu ne putem declara mulțumiți de modul cum s-a desfășurat învățămîntul agrozootehnic anul trecut în comuna noastră, ne-a spus **Constantin Cojocaru**, locțiitorul secretarului comitetului comunal de partid din Vlădeni. Vina noastră este aceea că după etapa de organizare și după primele lecții, considerînd că totul este pus la punct nu ne-am mai preocupat, nu am efectuat controale. Multe lecții s-au ținut astfel la întîmplare, se amînau de la o săptămînă la alta și apoi pentru recuperare se predau cîte 3—4 teme o dată. Or, în asemenea situații, sătenii-cursanți, auziind doar niște rezumate, s-au declarat nemulțumiți. Dacă la aceste neajunsuri adăugăm și faptul că o dată veneau unii cursanți, altă dată alții, vă dați seama de carențele ce le-am avut.

Amintind aceleași minusuri, **Ion C. Pană**, secretarul organizației de bază nr. 2 — Borșa, ne spunea: „Nu mai lucrăm la întîmplare. Fiecare avem un sector și într-un fel ne-am specializat, unii în cultura cerealelor, alții în viticultură, în creșterea oilor sau vacilor etc. Am văzut cîteva lecții la televizor. Sincer vă spun mi-au plăcut. Am vrea însă, ca în viitor ele să fie comentate, să se dea exemple locale, să purtăm discuții cu specialiștii, să facem și unele lecții practice. De asemenea, specialiștii ar trebui să urmărească în ce măsură cunoștințele dobîndite la curs sînt aplicate de fiecare cursant la locul de muncă. Altfel degeaba mai urmăm cursurile. Spun aceasta, deoarece eu înțeleg cam așa: dacă învățăm și știm mai multe atunci putem și trebuie să dăm o producție mai mare. Acesta ar fi scopul".

— Eu cred că ar fi bine ca în timpul anului de învățămînt agricol să facem

Ion URSU

(continuare în pag. a 3-a)

Prezențe ieșene peste hotare

Pictorii Dan Hatmanu și Nicolae Constantin, precum și poetul Corneliu Sturzu, sînt membri ai Centrului cultural din Milano, denumit „Centro culturale artisti stranieri". Revista acestuia „Tempo sensibile" a publicat în mai multe rînduri poezii de Corneliu Sturzu, iar în ultimul număr și o reproducere după un portret al acestuia, realizat de pictorul Dan Hatmanu.

Pe aceeași linie a strîngerii relațiilor între literați și artiști din întreaga lume și a schimburilor de lucrări se înscrie inițiativa pictorilor Maria Giacomello și Eugeon Surucianov, membri ai acestui centru, care au trimis la Iași cîteva picturi în ulei, ce sînt expuse în prezent la sediul Filialei ieșene a U.A.P. Urmează să fie expediate în viitor și alte opere pentru organizarea unei expoziții.

CARNET IEȘEAN

DE OCHII LUMII

— Tovarăși! Avînd onoarea să declar deschise cursurile Universității populare din Tg. Frumos nu pot să-mi ascund regretul că la acest însemnat eveniment din viața spirituală a tînărului nostru oraș participă 90 de cursanți din 140 înscriși. Avem însă convingerea, stimați tovarăși, că în viitor, noi...

Refrenul este bineînțeles cunoscut și nu-l mai repet. Credeți însă că cei 90, prezenți în sală, erau cu toții cursanți? Vreo 40 erau elevi din ultimii ani de liceu care n-au ezitat, la prima întrebare, să mărturisească c-au fost scoși din programul școlar și aduși la Casa de cultură pentru că trebuiau să facă, la o conferință, „sală plină". Din ceilalți 50, cîți or fi fost într-adevăr cursanți? De ce se procedează așa? Simplu: de ochii lumii.

Un colectiv de pasionați cititori ai Bibliotecii orășenești din Pașcani a pregătit un proces literar după cartea lui Al. Șiperco „N-a fost în zadar". Procesul dezbate probleme privind activitatea și lupta dîrză a comuniștilor români, iar spectacolele prezentate s-au bucurat de succes nu numai pe scenele județului, ci și în afara lui. Inimoșii interpreți și-au manifestat dorința de a-l prezenta și la Iași pe scena Casei de cultură a tineretului, solicitînd în acest sens sprijinul unui tovarăș de la Comitetul județean U.T.C. „Cu multă plăcere, li s-a răspuns. Aveți sala și tot sprijinul nostru. Vă așteptăm". Au închiriat oamenii un autobuz, au venit la Iași, au așteptat vreo cîteva ore pe holul Casei discutînd cu portarul și operatorul stației de amplificare. Sala goală, nimeni din conducerea instituției, nimeni de la Comitetul județean U.T.C., și ... drum retur al formației păscănene. Halal ospitalitate, ar zice unii, și sîntem de acord: Dar ce ne facem cu promisiunea tovarășului de la Comitetul județean al organizației de tineret? N-a fost, de ochii lumii?

Ion RĂZEȘU

Lucrările Plenarei Comitetului Central al Partidului Comunist Român

Cuvîntul tovarășului Emil Bodnaraș

Stimați tovarăși,

Problemele activității politico-ideologice și de educare marxist-leninistă în partid și în societatea noastră, enunțate în iulie în cunoscutele „propuneri de măsuri" aprobate unanim de Comitetul Executiv, vin acum spre dezbatere în fața Comitetului Central într-o prezentare unică în desăvîrșirea ei.

Constatarea aceasta este prilejuită de expunerea de astăzi a tovarășului Nicolae Ceaușescu.

Dacă autorul „propunerilor de măsuri" din iulie s-a restrîns atunci la o enunțare aproape telegrafică, el, în expunerea de astăzi, dă problemelor întreaga dimensiune.

Analizînd temeinic condițiile obiective care determină în societatea noastră socialistă necesitatea unei superioare activități politico-ideologice și educative, secretarul general sintetizează concluziile sale din expunere, în enunțări de valoare programatică. In felul acesta pagini cu totul remarcabile prin logica lor strînsă și putere de argumentare redau în expresiuni sobre întreaga fundamentare teoretică a poziției noastre politice atît în problemele de politică internă, cît și internațională, în relațiile noastre cu țările socialiste, cu partidele comuniste și muncitorești, cu țările și popoarele care trăiesc în altă orînduire socială decît a noastră.

Expunerea tovarășului Nicolae Ceaușescu se situează astfel printre documentele de seamă ale partidului, care atestă maturitatea sa de gîndire politică și de acțiune, ca forță politică conducătoare a societății noastre socialiste.

Imi permit să propun plenarei ca în încheierea lucrărilor ei să adopte expunerea secretarului general drept document al plenarei Comitetului Central, pentru ca împreună cu măsurile din iulie, aprobate de Comitetul Executiv, să stea la baza activității politico-ideologice și de educare marxist-leninistă în partidul și în societatea noastră.

Mai susțin propunerea și din rațiuni date de natura expunerii privind relațiile de tip nou inter-socialiste, dintre statele sistemului socialist, cît și dintre partidele comuniste și muncitorești.

Insușindu-ne expunerea ca document al plenarei, manifestăm hotărîrea noastră neabătută de a aduce și cu acest prilej contribuția noastră internaționalistă la marea cauză a unității țărilor socialiste și a partidelor comuniste și muncitorești, în concepția noului tip de relații, destinată a da mișcării comuniste și muncitorești, socialismului — citez din expunere — „noi dimensiuni naționale și internaționale".

Din complexul de probleme pe care le tratează, expunerea se oprește cu o voită repetare asupra necesității perfecționării continue a „normelor de relații și de conviețuire socială, a organizării societății, a democrației socialiste ca parte integrantă a procesului de dezvoltare și de educație socialistă".

Vreau să mă refer în cele cîteva alineate care urmează la partea esențială a acestui grup de probleme: democrația socialistă și dezvoltarea ei.

Cadrul în care democrația se afirmă în societatea noastră, în partid și în stat, este dat de principiul centralismului democratic și de principiul conducerii colective ca principiu suprem de conducere în absolut toate sectoarele de activitate.

Restrîngînd rigorile centralismului la strictul necesar unei societăți, conduse unitar și planificat, democrația se dezvoltă pe măsura cuprinderii calificate a problemelor de către diferitele eșaloane de conducere colectivă. Conducerea colectivă devine astfel forma cheie de afirmare și dezvoltare a democrației. Conducerea colectivă este deci, prin esență, o expresie de calitate și nu de număr. De unde deosebita importanță a ridicării constante a nivelului politic-ideologic al membrilor, în primul rînd, ai unui colectiv de conducere, spre a putea valorifica just întreaga sa capacitate profesională și politică în actul complex de organizare, îndrumare și control al organizației socialiste, fie ea politică, economică, social-culturală sau de altă natură.

Incepînd din anul 1965, de la Congresul al IX-lea al Partidului Comunist Român și de la adoptarea Constituției Republicii Socialiste România, rînduielile democratice din țara noastră au evoluat mult în sensul dezvoltării lor constructive.

Și totuși, problema continuă să stea la ordinea zilei și este firesc să fie așa.

Democrația socialistă, ca expresie a unui tip superior de ordine și disciplină socială, are exigențe care cresc simultan cu creșterea mijloacelor de producție și a producției, simultan cu dezvoltarea nivelului general al societății.

Satisfacerea acestor exigențe, în cadrul acelorași principii fundamentale, are loc prin continua îmbunătățire a organizării relațiilor, a metodelor și a stilului de muncă de către organele și organizațiile constituite. In acest sens Comitetul Central al partidului, ca for conducător politic permanent, Marea Adunare Națională și Consiliul de Stat, ca organe supreme ale puterii de stat, Consiliul de Miniștri, ca organ suprem al administrației de stat, comitetele județene și consiliile populare, organizațiile economice diferite și-au îmbunătățit continuu activitatea și eficiența funcțională.

Sînt în curs de pregătire studii și măsuri privind noi îmbunătățiri.

Acum cîteva luni, într-un schimb de păreri privind activitatea organelor supreme ale puterii de stat, tovarășul Ceaușescu a sugerat, bazat pe experiența pozitivă a activității de aviz și control din partea comisiilor Marii Adunări Naționale, îmbunătățirea funcționării Marii Adunări Naționale, ca organ unic legiuitor. Studiile întocmite au ajuns la unele propuneri care vor fi supuse spre dezbatere.

Comisiile Comitetului Central și ale comitetelor județene urmează și ele să-și îmbunătățească structura și competențele, spre a putea contribui mai bine la dezvoltarea procesului de ridicare a nivelului politic, ideologic al organelor și organizațiilor de partid și de stat.

In acest domeniu, al normelor de relații din societate, al dezvoltării democrației socialiste, ca formă de ordine și disciplină socială de tip superior, va rămîne, firește, mereu de acționat spre a ține pasul cu cerințele obiective ale întregului proces de dezvoltare a societății cît și spre a favoriza procesul însuși, sub impulsurile puternice izvorîte din relațiile interne ale democrației.

Sarcinile exprimate în expunerea secretarului general nu reprezintă obiective ale unei campanii, ci jaloanele unei îndelungate și susținute activități în toate domeniile la care se referă.

Problemele puse sînt pe măsura deplină atît a partidului nostru, cît și a poporului nostru muncitor, cu experiența, capacitatea, încrederea în forțele lor și spiritul lor combativ.

Nouă ne revine sarcina să perseverăm neabătut în organizarea, îmbunătățirea activității politico-ideologice și de educare marxist-leninistă a partidului, a oamenilor muncii, muncitori, țărani, intelectuali, să perseverăm în acțiunea de perfecționare continuă a democrației noastre socialiste, pentru a afirma la un nivel tot mai ridicat rolul conducător politic al partidului nostru, pentru a întări tot mai mult orînduirea noastră și coeziunea națiunii noastre socialiste și a face mereu mai puternic statul nostru.

Dacă este adevărat că socialismul este răspunsul modern la problemele majore ale vremurilor noastre, să facem ca România socialistă să fie cuprinsă la loc de cinste în acest răspuns.

Fenomenele negative menționate, ca și altele de aceeași natură, pun cu toată seriozitatea în fața noastră, a tuturor celor care lucrăm în economie, răspunderea politică pentru îndeplinirea sarcinilor care ne sînt încredințate. Nici o funcție de conducere, indiferent de locul ei pe scară ierarhică, nu este o simplă funcție tehnică. Pentru ca cineva să poată conduce un colectiv trebuie să aibă, fără îndoială, o înaltă competență profesională, dar și un dezvoltat spirit partinic, să se afirme în fapte ca un activist care aplică neabătut și cu spirit de inițiativă politica partidului și guvernului în sectorul care i-a fost încredințat.

Așa cum se subliniază în expunere, pregătirea ideologică nu poate fi confundată cu acumularea de teze teoretice abstracte, cu studierea unor lucrări ale clasicilor ca un scop în sine, nu poate fi redusă la un simplu proces de îmbogățire a culturii generale. Partidul nostru a respins asemenea interpretări simpliste și a subliniat în repetate rînduri că trebuie să înarmăm oamenii cu spiritul viu al marxism-leninismului, spre a le da posibilitatea să rezolve în condiții cît mai bune sarcinile construcției socialiste. Aceasta înseamnă, înainte de toate, așa cum se menționează în expunere, cunoașterea aprofundată și înfăptuirea neabătută a politicii interne și externe a partidului nostru — marxism-leninismul aplicat la România.

Legătura indisolubilă între teorie și practică determină forța materialismului dialectic și istoric, capacitatea sa de transformare revoluționară a lumii. Intr-un asemenea spirit, de responsabilitate partinică, trebuie să lucreze Consiliul de Miniștri și Biroul său permanent, conducerile ministerelor, dovedind mai multă exigență față de activitatea tuturor unităților în subordine, față de realizarea planului de stat la toți indicatorii și întronarea unei stricte discipline socialiste, bazate pe respectarea legilor și hotărîrilor partidului și statului în litera și în spiritul lor.

Noi toți, comuniștii cărora partidul ne-a încredințat munci de mare răspundere politică în conducerea administrației de stat, sîntem datori să acționăm cu mai multă energie pentru respectarea legilor și crearea condițiilor necesare ca ele să-și producă efectele urmărite, să asigurăm realizarea planului de dezvoltare economico-socială a țării și perfecționarea întregii activități de înfăptuire a politicii partidului și statului nostru. In acest sens, consider întrutotul justificată propunerea de a se introduce practica dărilor de seamă periodice, a rapoartelor de activitate pe care Prezidiul Permanent, Comitetul Executiv, Secretariatul să le prezinte în fața Comitetului Central al partidului, ministerele în fața Consiliului de Miniștri, iar Consiliul de Miniștri în fața Consiliului de Stat și a Comitetului Central al partidului. O asemenea practică va spori răspunderea tuturor celor cărora partidul le-a încredințat munci de răspundere, va întări ordinea și disciplina de sus și pînă jos, va face posibilă o apreciere cît mai fundamentată a tuturor cadrelor de conducere, în raport direct cu activitatea efectiv desfășurată.

Tovarăși,

Este adevărat că nu e prima dată cînd conducerea partidului nostru examinează sarcinile de îmbunătățire a activității ideologice. Trebuie să spunem însă că niciodată Comitetul Central nu a dezbătut într-un cadru atît de amplu, într-un mod atît de profund și de deschis problemele din acest sector. Concluziile valoroase pe care le trage de pe urma acestei discuții arată o dată în plus cît de utilă ar fi fost organizarea ei mai de mult. Am fi putut face mai de mult ceea ce facem astăzi, am fi înlăturat mai din timp unele din greșeli și neajunsurile care au fost semnalate atît în expunere, cît și în cursul celor două sau trei luni de dezbateri în activele de partid județene și am fi asigurat, cu mai multă exigență, transpunerea în practică a indicațiilor Congresului al X-lea al partidului în acest domeniu — așa cum am făcut în alte domenii, în industrie, în agricultură, în investiții, ca și în alte domenii care au fost analizate sistematic de către Comitetul Central.

In lumina discuțiilor și a expunerii secretarului general al partidului a devenit evident pentru toți tovarășii că activitatea ideologică nu poate constitui domeniul rezervat al unor activiști așa-zis specializați în munca de educație, de propagandă, că ea constituie o sarcină a tuturor comuniștilor, a tuturor organelor de partid — de jos și pînă sus — și că ea trebuie realizată potrivit acelorași norme care reglementează întreaga viață de partid.

Expunerea secretarului general al partidului, discuțiile din plenară ca și dezbaterile care au avut loc în întregul partid ne pun la îndemînă un mănunchi de idei de o deosebită importanță pentru îmbunătățirea în viitor a muncii politico-ideologice.

Sîntem, tovarăși, confruntați cu un mare număr de probleme care se pun în acest domeniu și în propria noastră activitate. Dar, așa cum am reușit să străbatem etapă cu etapă drumul socialismului — cucerirea puterii, industrializarea, cooperativizarea, revoluția culturală, într-un cuvînt construcția unei societăți noi — vom reuși cu certitudine să ne îndeplinim și sarcinile complexe ale făuririi societății socialiste multilateral dezvoltate.

Sînt încredințat că fiecare comunist va socoti drept o îndatorire supremă să participe cu toată hotărîrea, cu toată energia la transpunerea în viață a programului pe care urmează să-l adopte plenara noastră.

Cuvîntul tovarășului Paul Niculescu-Mizil

Expunerea prezentată de tovarășul Nicolae Ceaușescu, încununînd rodnica și ampla dezbatere care a avut loc în partid și în întreaga țară, reprezintă un adevărat program al partidului în domeniul ideologic, ca și în domeniul așezării relațiilor din societatea noastră pe baza principiilor eticii și echității socialiste și comuniste. Abordînd cu profund spirit științific, revoluționar, cu originalitate și temeinică stăpînire a realităților țării noastre și ale vieții internaționale contemporane, problemele noi ale dezvoltării sociale, această expunere este un document de o deosebită importanță teoretică și practică, pentru o perspectivă îndelungată. El evidențiază, încă o dată, meritele de seamă ale secretarului general al partidului nostru în sesizarea și elaborarea soluțiilor la problemele de bază de care depinde mersul înainte al societății noastre în înfăptuirea politicii partidului de construire a socialismului în patria noastră. In același timp, această expunere este pentru noi un exemplu însuflețitor, un apel vibrant la gîndirea creatoare, cutezătoare, la sporirea contribuției fiecăruia la activitatea teoretică și ideologică a partidului, la elaborarea și aplicarea politicii sale, în deplină concordanță cu cerințele etapei actuale a construcției socialiste.

Expunerea tovarășului Nicolae Ceaușescu a dat o fundamentare științifică profundă programului pe care îl dezbatem în această plenară. Ea a arătat limpede că noi nu avem o privire simplistă, vulgarizatoare asupra socialismului, asupra perspectivelor sale și, mai ales, asupra trecerii la comunism. Făurirea societății socialiste multilateral dezvoltate, procesul înaintării noastre spre comunism sînt un proces dialectic, care presupune o dezvoltare nu numai într-unul sau altul din domeniile activității sociale, ci o dezvoltare unitară, armonioasă, a tuturor laturilor societății care se condiționează și se influențează reciproc. De aci decurg sarcinile dezvoltării conștiinței revoluționare, ale educării maselor în spiritul concepției materialist-dialectice despre lume și societate, în spiritul politicii partidului, pentru a face din fiecare membru al partidului, din fiecare cetățean al patriei, militanți înflăcărați pentru edificarea societății socialiste pe pămîntul României, pentru apărarea cuceririlor noastre revoluționare, a independenței patriei, pentru cauza generală a socialismului și păcii. Această preocupare nu are un caracter conjunctural, spectacular sau de campanie, ci este o preocupare serioasă pentru o perioadă îndelungată, o sarcină fundamentală a activității întregului partid, a cărei îndeplinire cere o muncă stăruitoare, plină de răspundere și de răbdare. Fără nici o exagerare — spunea cu deplină îndreptățire tovarășul Ceaușescu — trebuie spus că viitorul comunist al patriei noastre depinde de realizarea cu succes a acestor măsuri.

Analiza activității ideologice și cultural-educative desfășurate de către partid în ultimii ani pune în evidență roadele obținute în acest domeniu, concretizate în istoricele realizări ale clasei muncitoare, țărănimii, intelectualității, oamenilor muncii fără deosebire de naționalitate, sub conducerea partidului, îndeosebi după congresele al IX-lea și al X-lea, în opera de construcție a socialismului. Dar această analiză la nivelul înaltelor exigențe ale partidului și poporului, al importanței pe care le au problemele ideologice, evidențiază cu toată forța existența unor neajunsuri serioase, a unor lipsuri și deficiențe care s-au manifestat în activitatea ideologică și cultural-educativă.

Ca unul care am răspuns de problemele ideologice, și care, în cadrul împărțirii muncii în Secretariat, răspund și astăzi de unele din ele, doresc și aici, în Plenara Comitetului Central, să subliniez răspunderea personală ce-mi revine pentru existența neajunsurilor din domeniile de activitate în care am lucrat, în mod deosebit pentru faptul că nu am știut să imprim acel spirit de inițiativă, de responsabilitate și exigență pe care-l pretinde partidul, că nu am știut să găsesc mijloacele cele mai potrivite pentru mobilizarea tuturor forțelor, în vederea lichidării acestor neajunsuri și îmbunătățirii activității politice și ideologice.

Munca ideologică nu privește îngust unul sau altul din compartimentele sociale, ci are implicații în toate domeniile, și cu deosebire în așezarea raporturilor dintre oameni, dintre individ și societate, în poziția omului față de proprietatea socialistă, față de muncă și față de stat. In această ordine de idei, doresc să subliniez în mod deosebit importanța tezelor cu privire la așezarea relațiilor umane pe principiile eticii și echității socialiste și comuniste, a preocupărilor pe care le manifestă de cîțiva ani pe acest tărîm, din inițiativa tovarășului Nicolae Ceaușescu, conducerea partidului nostru. Nu doresc să mă opresc asupra problemelor expuse atît de bine în expunere, ci vreau doar să subliniez că înfăptuirea politicii partidului în acest domeniu este o condiție deosebit de importantă a mersului nostru înainte, a afirmării socialismului ca o orînduire care are în vedere în primul rînd omul și de binefacerile căruia trebuie să beneficieze cele mai largi mase populare.

Or, activitatea noastră educativă nu a acordat atenție suficientă acestor chestiuni, nu a fost destul de activă, atît pe plan teoretic, cît și pe planul propagandei de masă; ea nu a dat riposta cuvenită acelor fenomene negative care mărturisesc persistența vechii conștiințe sociale, a vechilor deprinderi, generate de rînduielile trecutului. Iată de ce socotesc deosebit de importantă indicația din raportul tovarășului Ceaușescu cu privire la lupta împotriva vechiului, împotriva vechilor deprinderi, a fenomenelor retrograde, a ideilor ideologiei străine, împotriva a tot ce poate — într-un domeniu sau altul — să frîneze dezvoltarea socială, și în același timp, cu privire la necesitatea de a stimula prin toate mijloacele ceea ce este nou și se dezvoltă, aceasta constituind unul din obiectivele fundamentale ale activității noastre pe tărîm ideologic.

Așa cum s-a remarcat și în expunerea tovarășului Ceaușescu, în domeniul științelor sociale și politice s-au obținut o serie de rezultate pozitive. Cu toate acestea, față de cerințele mari care se pun în fața noastră, cred că nu am reușit încă să desfășurăm o activitate satisfăcătoare. Este cert că cercetarea în domeniul științelor sociale este rămasă în urma însăși a practicii sociale. In cursul revoluției și al operei de construcție a socialismului, partidul nostru a ținut cont de legile generale și, în același timp, de condițiile istorice concrete ale țării noastre, elaborînd politica sa corespunzător acestor condiții și aducîndu-și în acest fel contribuția la îmbogățirea tezaurului de idei ale învățăturii marxist-leniniste. Experiența acumulată nu și-a găsit încă o generalizare teoretică corespunzătoare. Ceea ce se cere astăzi cercetării social-politice este mai mult decît a face o cronică a trecutului istoric. Forța teoriei noastre constă în capacitatea sa de a oferi soluții problemelor sociale, de a studia realitățile și de a descoperi cu curaj tendințele legice ale dezvoltării, de a vedea perspectivele zilei de mîine, într-un cuvînt de a fi o călăuză în acțiune. Din acest punct de vedere, Academia de științe sociale și politice, și noi, cei care ne ocupăm de aceste probleme, am rămas datori. Partidul cere astăzi nu repetarea unor adevăruri cunoscute, nici însumarea mai mult sau mai puțin reușită de citate, ci o contribuție originală, creatoare, prin elaborarea de studii și analize, la cercetarea problemelor noi teoretice care au apărut și apar în viața noastră — în așa fel încît aceste studii să ofere organelor de conducere politică, economică și socială elemente de gîndire, de sugestie, de soluții, variante diferite pentru deciziile care se iau.

Cred că îndemnul tovarășului Ceaușescu către activul nostru de partid, economic și de stat, de a lua parte la activitatea ideologică, la activitatea de cercetare va fi urmat de cît mai mulți tovarăși și va avea drept rezultat o infuzie de experiență în cercetarea social-politică, o contribuție sporită a acesteia la soluționarea problemelor dezvoltării societății noastre.

Este incontestabil că trebuie să determinăm în cadrul Academiei de științe sociale și politice un schimb mai activ de păreri în diferitele domenii ale științelor sociale. Noi nu vom putea face să progreseze gîndirea, nu vom putea ajunge la soluționarea unor probleme într-un domeniu sau altul de activitate, dacă nu vom stimula în toată munca noastră schimbul larg de păreri, dezbaterile vii, pe baza studierii temeinice a realităților. Este necesar să se sublinieze, încă o dată, că toată activitatea teoretică trebuie să întărească spiritul militant al cercetătorilor noștri în criticarea concepțiilor idealiste, iraționale, înapoiate, să sporească combativitatea și vigilența lor ideologică, să asigure afirmarea concepției noastre materialist-dialectice despre lume și societate.

Consider deosebit de valoroase măsurile propuse de către tovarășul Ceaușescu pentru ca Academia de științe sociale și politice să participe în mai mare măsură la întreaga activitate politico-ideologică a organizațiilor de partid, la dezbaterea problemelor teoretice din diferite domenii de activitate, inclusiv din domeniul teoriei literare și artistice, la dezvoltarea activității de masă pentru răspîndirea cunoștințelor științifice și ideologice.

In expunerea sa, tovarășul Ceaușescu a analizat, în mod strălucit, o serie de probleme cheie ale vieții internaționale, ale mișcării comuniste și muncitorești. Precum este cunoscut, Partidul Comunist Român și țara noastră se afirmă ca forțe deosebit de dinamice în viața politică internațională. Pornim în această privință de la considerentul că în epoca noastră, de mari transformări, un rol tot mai mare în soluționarea problemelor cu care este confruntată omenirea, în dezvoltarea colaborării între state, îl au masele populare, popoarele de pretutindeni, ceea ce face să sporească și rolul țărilor mici și mijlocii. Desigur, în lume există țări mari, mici și mijlocii. Unele sînt socialiste, altele capitaliste. Dar nici orînduirea socială, nici dimensiunile teritoriale nu pot priva vreun stat de obligația și de dreptul de a-și aduce contribuția la desfășurarea vieții internaționale, la cauza colaborării între popoare și a păcii. Cu atît mai mult, atunci cînd este vorba de țările socialiste, aceasta este o obligație sfîntă față de propriul popor, ca și față de cauza generală a socialismului și păcii.

Faptul că, în ciuda dificultăților și a elementelor de încordare existente în relațiile dintre unele țări socialiste, Republica Socialistă România a dezvoltat și dezvoltă relații multilaterale cu toate celelalte țări socialiste este, indiscutabil, o confirmare strălucită a justeței orientării stabilite de Congresul partidului nostru, a activității pe care o desfășoară conducerea partidului, în frunte cu tovarășul Ceaușescu, în domeniul politicii externe. După cum se știe, țara noastră dezvoltă relații de colaborare pe toate planurile cu Uniunea Republicilor Sovietice Socialiste, cu celelalte țări vecine — Republica Populară Bulgaria, Republica Socialistă Federativă Iugoslavia, Republica Populară Ungară, — cu celelalte țări socialiste europene — Republica Populară Polonă, Republica Socialistă Cehoslovacă, Republica Democrată Germană, Republica Populară Albania—cu Republica Populară Chineză și celelalte țări socialiste din Asia — Republica Democrată Vietnam, Republica Populară Democrată Coreeană, Republica Populară Mongolă, cu primul stat socialist de pe continentul american, Republica Cuba. Partidul nostru dezvoltă relații de colaborare tovărășească cu toate partidele comuniste și muncitorești din toate aceste țări. Acționînd în mod constructiv și principial, România se pronunță cu toată forța pentru depășirea divergențelor existente între țările socialiste și restabilirea unității lor. Este un fapt că în ultima vreme asistăm la un proces pozitiv de normalizare a relațiilor pe linie de stat între țările socialiste, proces pe care noi îl salutăm. Desigur, față de neîncrederea și încordarea care s-au acumulat în decursul anilor, dezvoltarea acestui proces nu este ușoară, lesnicioasă. Dar oricine nu ignoră prejudiciile pe care le-au adus sciziunea și divergențele dintre țările socialiste își poate da seama de importanța hotărîtoare, covîrșitoare, pe care o au pașii în direcția normalizării relațiilor acestora. Desigur, baza trainică, singura posibilă și admisibilă în relațiile dintre țările socialiste, o constituie principiile marxist-leniniste ale internaționalismului proletar, ale respectării independenței naționale și ale suveranității de stat, egalității în drepturi, neamestecului în treburile interne, respectului reciproc și întrajutorării tovărășești.

După părerea noastră, în prezent interesele cauzei socialismului, ale unității țărilor socialiste, ale forțelor antiimperialiste, interesele zădărnicirii politicii agresive imperialiste cer să nu se întreprindă absolut nimic care să îngreuneze procesul de normalizare a raporturilor între țările socialiste, ci, dimpotrivă, să se depună eforturi perseverente, susținute pentru stimularea acestui proces.

Un alt fenomen remarcabil al situației internaționale actuale îl constituie afirmarea tot mai pregnantă pe arena mon-

(continuare în pag. a 3-a)

Cuvîntul tovarășului Ilie Verdeț

Măsurile de îmbunătățire a muncii ideologice, propuse de tovarășul Nicolae Ceaușescu și adoptate de Comitetul Executiv, au antrenat întregul partid, mase largi de oameni ai muncii la o amplă dezbatere a problemelor fundamentale ridicate de dezvoltarea societății noastre. Dezbaterile organizate au constituit un mijloc important de sporire a combativității revoluționare a comuniștilor, de maturizare politică a organizațiilor de partid, de întărire a rolului conducător al partidului în toate domeniile.

Analiza activității de educare marxist-leninistă a îndeplinit un rol pozitiv în combaterea mentalităților și practicilor retrograde, a contribuit la promovarea spiritului militant al clasei muncitoare, al țărănimii cooperatiste, al intelectualității, la creșterea influenței ideologiei partidului nostru în mase. Unanimitatea cu care au fost sprijinite măsurile inițiate a constituit o manifestare de unitate deplină a poporului în jurul partidului comunist și al conducerii sale. In același timp, dezbaterile au generat propuneri și sugestii de o mare însemnătate pentru îndeplinirea sarcinilor politice, concrete, ale comuniștilor, ca și pentru stabilirea direcțiilor principale spre care avem datoria să ne îndreptăm toată atenția.

Expunerea tovarășului Nicolae Ceaușescu dă expresie aderiunii și voinței întregului partid și popor. Ea reflectă o preocupare constantă a Partidului Comunist Român, subliniată cu deosebită insistență la congresele IX și X, care au atras atenția că rolul activității ideologice constă în a stimula gîndirea politică vie a oamenilor, astfel ca aceștia să poată participa cu întreaga lor capacitate de creație la înfăptuirea politicii partidului și statului. In acest cadru, expunerea trasează sarcini de mare răspundere pentru îmbunătățirea muncii politico-educative, în strînsă legătură cu ansamblul problemelor care decurg din programul de făurire a societății socialiste multilateral dezvoltate. A trata problemele ideologice așa cum sînt ele în realitate — și anume ca o componentă de bază a practicii sociale — constituie obligația esențială a comuniștilor, singura cale pe care putem atinge marile obiective istorice stabilite.

Așa cum se menționează în expunerea tovarășului Nicolae Ceaușescu, problemele ideologice cuprind toate laturile vieții sociale. Din gama largă de aspecte supuse analizei intenționez să mă limitez la unele privind activitatea economică. Consider că niciodată nu a fost formulată cu atîta claritate interdependența dintre activitatea de educare marxist-leninistă a maselor și modul în care se rezolvă sarcinile economice și sociale concrete care frămîntă colectivele unităților noastre. Problema este cu atît mai actuală cu cît discutăm despre importanța, conținutul și orientarea muncii politico-ideologice, sub semnul succeselor trainice pe care poporul nostru le-a obținut în toate domeniile sub conducerea partidului.

Rezultatele cu care am încheiat cincinalul 1966—1970 stau la baza aprecierii îndreptățite că el a reprezentat cea mai rodnică perioadă a întregii noastre construcții socialiste. Dezvoltarea rapidă a forțelor de producție și perfecționarea relațiilor sociale au sporit considerabil potențialul României. Imbunătățirea treptată a sistemului de organizare, conducere și planificare a economiei naționale, adîncirea democrației socialiste au dinamizat energia maselor, au lărgit sfera și formele participării lor la conducerea treburilor obștești.

Politica externă principială, promovată de partid și guvern cu nesovăitoare energie, a servit cauza socialismului și păcii în lume, sporind prestigiul țării pe arena internațională. Pe temeiul realizărilor anterioare am început în condiții bune un nou cincinal. Ne propunem pentru următorii ani menținerea unor ritmuri înalte de creștere, continuarea procesului de modernizare a economiei și ridicarea eficienței în toate sectoarele de activitate.

Obiectivele și sarcinile concrete ale cincinalului 1971—1975 sînt unanim cunoscute din analizele făcute atît la Plenara Comitetului Central din mai, cît și cu prilejul aprobării lor de către recenta sesiune a Marii Adunări Naționale. Toate aceste sarcini, cantitative și calitative, au un numitor comun : crearea premiselor pentru ridicarea neîntreruptă a condițiilor de viață, materiale și spirituale, ale poporului. Nu producem nimic doar de dragul de a produce. Tot ceea ce ne propunem este menit să servească oamenilor și dezvoltării personalității lor — țelul suprem al întregii politici a partidului și statului.

In același timp, realizarea integrală a sarcinilor stabilite este condiționată de modul în care oamenii lucrează, deoarece pînă la urmă omul este factorul hotărîtor al întregii dezvoltări. Subliniind consecvența cu care partidul a urmărit formarea cadrelor, de toate categoriile, necesare operei de construire a societății socialiste, tovarășul Nicolae Ceaușescu arăta că prin complexitatea și implicațiile ei sociale, revoluția culturală ocupă același loc ca și marile schimbări revoluționare din industrie și agricultură. Din această tează toate organele de conducere din economie au obligația să tragă concluzii practice în activitatea lor. Făurirea unei societăți socialiste moderne ar fi de neconceput fără ridicarea nivelului cultural al oamenilor muncii și lărgirea orizontului lor științific — de natură să le ofere posibilitatea de a acționa conștient cu perspectiva clară a dezvoltării —, fără promovarea neabătută a criteriilor de echitate socială și lărgirea democrației socialiste, în măsură să le dea sentimentul că sînt efectiv stăpînii propriului destin. Trebuie să ne fie limpede că de nivelul conștiinței socialiste a maselor depinde înfăptuirea exemplară a sarcinilor economice complexe care ne stau în față.

Educarea politico-ideologică a tuturor cetățenilor în spiritul înaltelor idealuri etice ale partidului, al frăției dintre toți oamenii muncii, indiferent de naționalitate, formarea profilului moral-politic al omului nou, cu un dezvoltat simț de responsabilitate socială, constituie astăzi una din pîrghiile fundamentale ale realizării programului de construire a societății socialiste multilateral dezvoltate. In această perspectivă, organizațiile de bază din unitățile economice ca și activele de partid de la orașe și județe au pus în centrul dezbaterilor rolul pe care-l are pregătirea politică temeinică în exercitarea cu competență a atribuțiilor legale conferite organelor de conducere colectivă din întreprinderi și centrale, în mai buna gospodărire a resurselor de care acestea dispun, în perfecționarea activității de organizare a producției și realizare integrală a sarcinilor de plan. Cu prilejul acestor dezbateri, comuniștii și-au îndreptat atenția nu atît spre evidențierea laturilor pozitive, cît mai ales spre lipsurile care persistă, pentru a putea găsi căi de înlăturare a lor. Spiritul critic și autocritic oglindește nivelul politic al membrilor de partid și constituie chezășia îmbunătățirii activității curente și de perspectivă în toate sectoarele.

In această ordine de preocupări, deși nu ne propunem să discutăm acum neajunsurile existente în activitatea economică, analizate în plenare ale C.C. cu alte ocazii, nu pot să nu mă opresc la cîteva dintre ele. La elaborarea planurilor, de exemplu, apar deseori dificultăți provocate de faptul că unele cadre cu funcții de conducere nu dovedesc suficient simț de răspundere în identificarea perseverentă a tuturor rezervelor interne de care dispun întreprinderile și centralele, nu acționează energic pentru mobilizarea lor în interesul creșterii intensive și echilibrate a economiei. Sînt frecvente cazuri cînd unitățile cer fonduri de investiții suplimentare, mai multe resurse materiale sau financiare și caută în același timp diferite justificări pentru a da cît mai puțin, pentru a-și asuma cît mai puține obligații față de stat și față de societate. Nu se respectă pretutindeni și integral obligațiile înscrise în Legea investițiilor. Asupra eficienței eforturilor pe care le face întreaga societate se repercutează negativ lipsurile în pregătirea investițiilor, ritmurile necorespunzătoare în construcții, întîrzierile în ce privește darea în funcțiune a noilor capacități sau atingerea parametrilor proiectați.

In multe întreprinderi nu se manifestă o atitudine intransigentă din partea întregului colectiv față de apărarea și dezvoltarea proprietății socialiste. Pe unele șantiere de construcții se face încă risipă sau se produc înstrăinări de materiale, există în întreprinderi consumuri încă ridicate de materii prime, combustibil, energie, metal, laminate și altele. Este necorespunzătoare situația din unele întreprinderi care au indici de utilizare a mașinilor și utilajelor de 70 la sută și chiar mai puțin sau coeficientul de schimburi de 1,7 — ceea ce arată că în ramurile respective nu s-au luat încă toate măsurile care să asigure folosirea deplină a capacităților de producție.

Unele unități își încalcă obligațiile asumate prin contracte și creează astfel dificultăți în activitatea altor unități, nu respectă indicatorii de calitate, producînd neajunsuri în aprovizionarea populației și în realizarea sarcinilor de export. Datorită unor deficiențe de concepție, nerespectării tehnologiilor de fabricație, utilizării de materiale necorespunzătoare sau controlului necorespunzător pe fluxul de fabricație, numai în septembrie 1971 au fost respinse la livrare mărfuri în valoare de peste 41 de milioane de lei destinate consumului intern.

Nu putem vorbi despre echitate socialistă fără a menționa totodată că, deși fondurile de salarii sînt consumate pretutindeni, nu toate unitățile contribuie în mod corespunzător la sporirea avuției naționale, nu sînt respectate pretutindeni și riguros prevederile sistemului de salarizare. Chiar în aparatul central — cu excepția ministerelor muncii, finanțelor, energiei electrice, metalurgiei, construcției de mașini și comerțului interior — celelalte ministere și instituții centrale au promovat salariații la categorii superioare, fără ca aceștia să îndeplinească condițiile de vechime, iar unele au aplicat această promovare la excepțional la peste jumătate din personalul total existent în centrală. Atunci, tovarăși, se pune problema, cum luptăm pentru transpunerea în viață a hotărîrilor de partid pe care le adoptăm în unanimitate la toate plenarele, și este bine știut că marea parte a conducătorilor acestor unități se află în sală.

Lucrările Plenarei Comitetului Central al Partidului Comunist Român

Cuvîntul tovarășului Paul Niculescu-Mizil

(urmare din pag. a 2-a)

dială a Chinei, ca țară socialistă. Acest fenomen și-a găsit nu de mult expresia în restabilirea drepturilor legitime ale Republicii Populare Chineze în Organizația Națiunilor Unite, cauză pentru care România socialistă și alte țări socialiste și iubitoare de pace au militat activ. Este nu numai un succes al Chinei populare, o recunoaștere a rolului legitim și a importanței acestei țări, ci și o recunoaștere a rolului socialismului în viața internațională, a rolului țărilor socialiste.

Fidel tradițiilor sale internaționaliste îndelungate, partidul nostru dezvoltă relații cu toate partidele comuniste și muncitorești. Amploarea acestor relații rezultă din faptul că numai în cursul acestui an, care nu s-a încheiat încă, țara noastră a fost vizitată de delegații sau reprezentanți a 95 de partide comuniste și muncitorești, partide socialiste sau ai unor mișcări de eliberare națională. De asemenea, partidul nostru a trimis numeroase delegații la congresele unor partide frățești sau în vizită la acestea. Apreciem că aceasta constituie o contribuție la cauza dezvoltării raporturilor dintre partidul nostru și partidele respective, dintre poporul român și popoarele acestor țări, dar în același timp și o contribuție la refacerea și întărirea unității mișcării comuniste și muncitorești internaționale. Desigur, înțelegem această solidaritate, așa cum a subliniat din nou, astăzi, expunerea tovarășului Ceaușescu, pe o bază nouă, nu pe baza existenței vreunui centru al mișcării comuniste și muncitorești internaționale. In condițiile actuale, nu mai este necesară și nici nu este posibilă existența unui centru. Baza relațiilor reciproce între partidele frățești o constituie principiile internaționalismului proletar, solidarității și sprijinului reciproc, respectării independenței și egalității în drepturi, neamestecului în treburile interne ale altor partide, a dreptului fiecărui partid de a hotărî de sine stătător asupra problemelor, potrivit condițiilor din țara sa. Respectarea riguroasă a acestor principii, care au fost consemnate și în documentele Consfătuirii de la Moscova din 1969, este condiția necesară a dezvoltării colaborării tovărășești între partide, a întăririi unității mișcării comuniste.

Desigur, marea diversitate a condițiilor în care își desfășoară activitatea partidele comuniste și muncitorești, gradul diferit al experienței și modul de gîndire propriu fiecărui partid pot duce la existența unor deosebiri de vederi, chiar a unor divergențe. Această problemă a fost magistral tratată în expunerea tovarășului Ceaușescu. Noi considerăm însă că în mișcarea comunistă prevalează și trebuie să prevaleze ceea ce este comun și unește partidele comuniste. In ce privește deosebirile de păreri, ele nu trebuie să afecteze raporturile dintre partide și cu atît mai puțin raporturile interstatale. Opinia noastră este că, atunci cînd apar deosebiri de păreri, ele trebuie discutate de la conducere la conducere, inclusiv pe calea schimbului de păreri în probleme teoretice. Un asemenea mod de rezolvare a deosebirilor de păreri, bazat pe stimă și respect reciproc, pe luarea în considerație a condițiilor concrete și a situațiilor diferite de la țară la țară, fără tendința de a impune altuia vreun punct de vedere și cu străduința de a realiza unitatea, este de natură să ducă la refacerea și întărirea coeziunii mișcării comuniste și muncitorești internaționale. Aceasta este, după părerea partidului nostru, calea depășirii divergențelor, a realizării unității mișcării noastre comuniste.

Conștienți de înalta responsabilitate față de poporul român, conștienți de îndatorirea ce ne revine față de clasa muncitoare internațională, față de socialism, ne vom manifesta și în viitor ca un factor constructiv, principial și de unitate, ca o forță activă care promovează neabătut ideea solidarității țărilor socialiste, a partidelor comuniste, a tuturor forțelor antiimperialiste, în numele cauzei socialismului, păcii, înțelegerii și colaborării între popoare.

In încheiere, îmi exprim convingerea că aplicarea programului pe care Plenara Comitetului Central îl dezbate astăzi va duce la întărirea partidului nostru, a unității rîndurilor sale, la sporirea rolului său conducător în toate domeniile de activitate socială, va întări capacitatea partidului de a conduce poporul român pe drumul făuririi acelei societăți pe care o visează, al dezvoltării multilaterale a patriei, a bunăstării și fericirii. In ceea ce mă privește, voi face totul pentru a-mi aduce contribuția la înfăptuirea acestui program.

Cuvîntul tovarășului Mihai Gere

Cu claritatea, puterea de pătrundere, principialitatea și exigența care îl caracterizează, tovarășul Nicolae Ceaușescu a pus în evidență în expunerea de înaltă valoare programatică prezentată Plenarei C.C. probleme cu profunde implicații asupra educării marxist-leniniste a membrilor de partid, a tuturor oamenilor muncii, pentru ridicarea conștiinței socialiste la nivelul cerințelor etapei pe care o străbatem astăzi. Expunerea, pe care o aprob și o susțin cu toată convingerea, constituie un prilej de reflecție critică și autocritică asupra activității fiecăruia dintre noi în domeniile de care răspundem, de analiză temeinică a modului în care s-a desfășurat munca educativă, de creștere a conștiinței socialiste, în lumina programului de măsuri aprobat de Comitetul Executiv al C.C. al P.C.R.

Dezbaterea în toate organizațiile de partid a amplului program de măsuri elaborat de tovarășul Nicolae Ceaușescu, privind îmbunătățirea activității politico-ideologice, a demonstrat unanimitatea și adeziunea deplină a tuturor comuniștilor, a întregului popor, hotărîrea lor nestrămutată de a traduce în viață sarcinile și măsurile stabilite.

Construim o societate în care clasa muncitoare, țărănimea, intelectualitatea, toți oamenii muncii participă în mod conștient la făurirea propriului viitor, la crearea propriei istorii. Acest proces amplu și complex reclamă crearea tuturor condițiilor pentru participarea reală la conducerea societății a întregului popor, un grad ridicat de conștiință și de responsabilitate comunistă.

In înfăptuirea marilor idealuri ale socialismului, partidul nostru a pornit de la faptul că desfășurarea unei permanente activități politico-ideologice și de educație socialistă se înscrie ca o necesitate obiectivă, un proces continuu și neîntrerupt, mereu perfecționat, în raport cu exigențele și cerințele sociale, o componentă esențială a procesului de făurire a societății socialiste.

„Noi considerăm și am considerat întotdeauna, arăta tovarășul Nicolae Ceaușescu în expunere, că menirea istorică a socialismului este nu numai de a elibera omul de asuprire și exploatare, de a asigura bunăstarea lui materială, ci de a făuri o civilizație spirituală superioară, care nu se poate realiza decît prin formarea omului nou, cu o înaltă conștiință și pregătire culturală și profesională, cu un profil moral-politic înaintat".

Aceste cerințe clare și pline de răspundere ale etapei ce o străbatem ne îndeamnă să supunem unei analize critice activitatea noastră în domeniul vieții social-politice, să desprindem învățămintele ce se impun pentru a asigura un avînt general în domeniul formării conștiinței socialiste, al ridicării gradului de maturitate politică a tuturor membrilor societății, pentru ca aceștia să înțeleagă importanța istorică a sarcinilor ridicate de partid în vederea perfecționării continue a tuturor laturilor și domeniilor de activitate.

Realizările pe care le-am obținut în anii construcției socialiste încorporează atașamentul, talentul și priceperea oamenilor muncii din patria noastră, indiferent de naționalitate, consecvența și încrederea cu care ei urmează și aplică politica partidului.

Există o strînsă interdependență între aceste realizări și creșterea necontenită a conștiinței socialiste a oamenilor muncii. Una din cele mai mari cuceriri ale socialismului este formarea omului nou, cu o înaltă conștiință, devotat idealului de libertate socială și națională, conștient de răspunderea pe care o are pentru construirea socialismului și comunismului în patria noastră.

Rezultatele acestui amplu proces de creștere a conștiinței socialiste se manifestă pe multiple planuri. Ele sînt evidente mai ales în sfera producției materiale, în care omul participă la creșterea avuției naționale în dubla sa calitate de proprietar al mijloacelor de producție și de producător. — în ultimă instanță de beneficiar direct al produsului social.

Această dublă calitate se manifestă în creșterea răspunderii sale față de îndeplinirea sarcinilor economice, față de perfecționarea procesului de producție.

Sentimentul răspunderii determină preocuparea sporită a comuniștilor, a oamenilor muncii pentru bunul mers al activității în domeniul în care lucrează, pentru înlăturarea lipsurilor, a oricăror abateri sau abuzuri.

Problematica din scrisorile, sesizările și audiențele oamenilor muncii care s-au adresat conducerii partidului demonstrează un fenomen pozitiv: că an de an sporesc semnalările și propunerile care se referă la probleme majore, de interes general, din industrie, din agricultură, din celelalte sectoare ale vieții sociale, ceea ce indică mutațiile ce s-au produs în conștiință, schimbările calitative în mentalitatea celor ce muncesc.

Chiar și în scrisorile prin care oamenii muncii solicitau sprijin în rezolvarea unor probleme personale se semnalau și diferite deficiențe din activitatea unor organe și organizații de partid, de stat, economice și obștești, centrale și locale.

Caracteristic pentru activitatea în acest domeniu este că problemele majore sînt tratate cu mult simț de răspundere, cei chemați analizînd cauzele care determină existența unor lipsuri și luînd măsuri hotărîte pentru eliminarea acestora.

Trebuie însă să spunem că nu toate sesizările și reclamațiile oamenilor muncii care semnalează încălcarea disciplinei de partid, a legilor țării, a normelor de conviețuire socială sînt rezolvate cu suficientă răspundere.

Adesea acestea ajung în fața unor uși închise, se izbesc de obtuzitatea unora, de birocrația altora, de formalism, de tărăgănări în soluționare.

Există numeroase exemple care indică modul superficial și lipsit de răspundere cu care sînt privite uneori aceste sesizări. De multe ori nu se face o analiză temeinică a cauzelor care generează lipsurile semnalate și se trece cu ușurință peste fondul problemelor. Se întîlnesc însă frecvent cazuri cînd nu se manifestă solicitudine față de cei care doresc să sesizeze existența unor stări negative, cînd nu se iau măsuri față de cei ce săvîrșesc abateri grave, abuzuri, încalcă disciplina de partid și legile țării. Organele și organizațiile de partid, de stat, economice și obștești trebuie să privească cu răspundere sporită aceste probleme, cu atît mai mult cu cît semnalările oamenilor muncii constituie o formă de participare a lor la îmbunătățirea activității, o expresie elocventă a democrației socialiste.

Organele și organizațiile de partid trebuie să se preocupe în mai mare măsură de cultivarea sentimentului responsabilității față de sesizările și reclamațiile oamenilor muncii, deoarece se constată că uneori cei care sesizează existența unor deficiențe sînt persecutați. A accepta existența unor asemenea atitudini înseamnă a abdica de la cele mai elementare reguli ale eticii comuniste. De aceea nu trebuie tolerată nici o abatere de la principiile moralei care guvernează viața noastră socială și care trebuie să constituie modul de a acționa și de a se comporta al oricărui membru al partidului nostru, indiferent pe ce treaptă a ierarhiei sociale s-ar afla.

Mai sînt cazuri cînd persoane cu munci de răspundere încalcă disciplina de partid, legalitatea socialistă, săvîrșesc abuzuri și abateri de la normele de conviețuire socială. La unele cadre se manifestă tendințe de căpătuială, de obținere a unor venituri care ies de sub incidența legii. Uneori cei care sînt puși să gospodărească bunuri materiale manifestă lipsă de răspundere față de bunul obștesc, provoacă pagube statului, societății noastre socialiste.

Fenomenele de însușire a unor bunuri ale societății, de risipă, de delapidare, mită, existența unor obiceiuri de a se da sau de a se pretinde cadouri, ori „atenții" pentru rezolvarea unor cerințe justificate provoacă pe bună dreptate nemulțumirea oamenilor muncii. De cele mai multe ori, asemenea fenomene se petrec în unități unde există organizații de partid, de U.T.C., de sindicat, unde se află comuniști care de multe ori nu iau atitudine fermă sau se fac că nu observă nimic pentru a nu supăra pe nimeni.

Nu întotdeauna organele de partid dau dovadă de spirit combativ, de exigență comunistă față de abaterile și abuzurile uneori deosebit de grave. Chiar și atunci cînd acestea se adeveresc și devin cunoscute de toată lumea, în loc ca cei vinovați să fie trași la răspundere în cadrul organizației de partid, mergîndu-se pînă la destituirea din funcție, excluderea din partid, abaterile sînt tratate cu dulul blîndeței, sînt cocoloșite, se caută și, din păcate, se acceptă fel de fel de explicații. Uneori, cei care aduc prejudicii societății noastre, în loc să fie scoși din muncă, sînt mutați în alte funcții, sau chiar promovați.

Oamenii muncii sesizează și condamnă manifestările de carierism, de înavuțire pe căi nedrepte, prin frustrarea statului și a societății, de sfidare a muncii cinstite. Au fost astfel depistate cazuri cînd unii își construiau apartamente luxoase încălcînd sau ocolind dispozițiile legale, cu materiale de construcții de proveniență dubioasă, la costuri care le depășeau cu mult veniturile, cînd unii cetățeni își schimbau autoturismele la fel ca omul de rînd cămășile. Trebuie să spunem că astfel de fenomene apar și în rîndul unora din cadrele cu anumite munci mai de răspundere și care, tocmai datorită poziției lor, funcțiilor ce le ocupă, abuzează de încrederea cu care au fost investiți de societate și fac uz de influență spre a-și satisface interesele înguste. Ce fals sună în gura unor asemenea oameni cuvintele despre echitate și dreptate socială, cît de lipsite de substanță sînt acestea — în totală distonanță cu principiile eticii comuniste promovate de partid!

Existența unor astfel de cazuri arată că nu totdeauna organele și organizațiile de partid au privit cu suficientă răspundere educarea politică, marxist-leninistă a membrilor de partid, a celorlalți oameni ai muncii, că nu au înțeles totdeauna semnificația politică, socială a acestor fenomene care lovesc în interesele tuturor oamenilor muncii și, în ultimă instanță, aduc prejudicii societății întregi. Există sectoare de activitate care, prin specificul lor, sînt chemate să slujească nemijlocit pe toți membrii societății și unde problemele de educație și etică constituie cu atît mai mult un imperativ de prim ordin. Dominant în aceste sectoare este faptul că personalul muncește cu răspundere, grijă și abnegație pentru interesele oamenilor muncii. Uneori însă în comportarea lucrătorilor din comerțul de stat, din prestările de servicii către populație, a funcționarilor din serviciile publice, a personalului medico-sanitar și a altora se manifestă lipsă de răspundere, atitudine birocratică, lipsă de solicitudine, abuzuri și încălcări flagrante ale eticii și moralei comuniste.

La Comitetul Central s-au primit mii de scrisori prin care se subliniază efortul făcut pentru dezvoltarea rețelei de asistență sanitară, grija cu care sînt tratați oamenii muncii în unitățile sanitare. Dar, în același timp, sînt sesizate abateri grave de la principiile și normele eticii medicale, de la misiunea nobilă, umanitară, a acestei profesiuni. Sînt relevate multe cazuri de lipsă de răspundere elementară față de sănătatea oamenilor muncii, manifestări de căpătuială, pretinderea de „plocoane", de cadouri pentru internare în spital sau pentru asistență medicală, spirit mercantil, de comercializare a unor medicamente, de vindere a demnității profesionale și umane. Pe cît de grave sînt aceste încălcări, nu mai puțin gravă este toleranța însă față de asemenea abuzuri și abateri de la etica profesională. Numai lipsa unei largi opinii de masă, lipsa spiritului critic, combativ, de exigență partinică, a unui control ferm și a stabilirii unor măsuri hotărîte pot explica existența acestor fenomene în domeniul asistenței medicale.

Formarea unor caractere integre, cultivarea trăsăturilor morale și etice ale omului nou: exemplu în muncă și viață, înarmat cu ideologia marxist-leninistă, devotat societății, pătruns de un spirit de responsabilitate comunistă față de destinele patriei, atașat trup și suflet politicii interne și externe a partidului constituie coordonatele majore ale muncii politice și ideologice, ce trebuie desfășurată de organizațiile de partid, de U.T.C., de sindicat, de instituțiile cu profil educațional.

Fondul esențial de idei, firul conducător care trebuie să stea la baza acestui proces de creștere a conștiinței socialiste, de educare marxist-leninistă a membrilor de partid, a oamenilor muncii îl constituie principiile politicii generale interne și externe a partidului, expuse în documentele de partid, în cuvîntările cu caracter programatic ale secretarului general al partidului.

Tovarăși,

Incă de la crearea sa, Partidul Comunist Român și-a înscris în programul său rezolvarea marxist-leninistă a problemei naționale, eliberarea socială și națională, egalitatea în drepturi a tuturor cetățenilor țării, construirea societății socialiste. Lupta și poziția sa consecventă s-au materializat în anii construcției socialiste cînd partidul a rezolvat problema națională în spiritul teoriei și practicii revoluționare marxist-leniniste. Ca urmare a politicii juste promovate de Partidul Comunist Român, s-a făurit unitatea moral-politică a întregului popor, a națiunii în jurul partidului, a tuturor oamenilor muncii, indiferent de naționalitate.

Rezolvarea marxist-leninistă a problemei naționale constituie o expresie elocventă a trăsăturilor și esenței socialismului. Ea se materializează în drepturile egale asigurate tuturor celor ce muncesc, indiferent de naționalitate, drepturi consfințite în programul partidului, în Constituție, în legile țării, drepturi garantate prin condițiile materiale create pentru exercitarea lor în toate domeniile de activitate. Intre aceste condiții se numără repartizarea forțelor de producție în toate județele țării, inclusiv în zonele în care locuiesc, alături de oamenii muncii români, și oameni ai muncii aparținînd naționalităților conlocuitoare. In ultimă instanță, egalitatea în drepturi se exprimă cel mai pregnant în posibilitățile de participare a oamenilor muncii, indiferent de naționalitate, la crearea tuturor bunurilor materiale menite să slujească înflorirea continuă și ridicarea la nivelul țărilor avansate a patriei comune — Republica Socialistă România.

Prezența oamenilor muncii aparținînd naționalităților conlocuitoare, alături de oamenii muncii români, în organele și organizațiile de partid, în organismele de stat și obștești, în organele legislative și executive, la toate nivelele, existența unei largi rețele de așezăminte de învățămînt, de cultură și artă, presa, tipăriturile, emisiunile de radio și televiziune în limbile naționalităților conlocuitoare constituie pîrghii puternice pentru educarea patriotică, în spiritul frăției, al muncii și luptei comune pentru construirea socialismului, pentru îmbogățirea tezaurului spiritual comun creat în decursul conviețuirii de veacuri pe aceleași meleaguri.

Crearea consiliilor oamenilor muncii aparținînd naționalităților conlocuitoare, activitatea acestora în cadrul Frontului Unității Socialiste constituie un factor important și un mijloc eficient de participare, sub conducerea organizațiilor de partid, a celor ce muncesc din rîndul naționalităților conlocuitoare la elaborarea și înfăptuirea politicii interne și externe a partidului și statului, la întărirea frăției dintre oamenii muncii români și cei aparținînd naționalităților conlocuitoare, pentru dezvoltarea muncii unite, închinată înfloririi multilaterale a patriei noastre socialiste comune. „Tot ce am realizat în această scurtă dar bogată perioadă a istoriei României — spunea tovarășul Ceaușescu cu prilejul sărbătoririi semicentenarului partidului nostru — este rodul muncii eroice, al uriașei forțe creatoare a întregului popor, al tuturor celor ce muncesc de la orașe și sate — români, maghiari, germani, sîrbi și de alte naționalități — cărora orînduirea socialistă le-a deschis pentru prima oară un cîmp nelimitat de afirmare socială, o perspectivă clară, de progres și prosperitate, un viitor luminos".

Sublinierea acestor realități obiective consfințește forța de nezdruncinat a unității statornicită în decursul veacurilor între poporul român și naționalitățile conlocuitoare — și nu există forță care să prejudicieze această unitate, cimentată în lupta și munca comună a oamenilor muncii români și din rîndul naționalităților conlocuitoare.

Partidul și statul nostru fac totul ca această frăție să se întărească continuu, prin cultivarea sentimentului că România socialistă este patria noastră comună. Orice om al muncii, indiferent de naționalitate, se simte aici, în vatra țării, la el acasă, și toți oamenii muncii constituie o mare familie — familia constructorilor socialismului și comunismului din România. Consecvente acestor principii, Congresul al IX-lea, Conferința Națională și Congresul al X-lea ale partidului au ridicat pe o treaptă superioară preocuparea pentru perfecționarea și continuarea procesului de educare marxist-leninistă, în spiritul frăției, a tuturor celor ce muncesc din patria noastră, al dragostei față de patria comună, al devotamentului față de cauza construirii socialismului în România. Este unanim recunoscut că cel mai înflăcărat militant al egalității în drepturi și al asigurării tuturor condițiilor necesare exercitării lor în toate sectoarele vieții sociale este partidul, conducerea sa, personal tovarășul Nicolae Ceaușescu. Realizările obținute de oamenii muncii aparținînd naționalităților conlocuitoare, alături de oamenii muncii români, în îndeplinirea obiectivelor Congresului al X-lea al partidului, constituie expresia grăitoare a atașamentului lor fierbinte față de politica științifică a partidului. Trebuie însă spus că în gîndire persistă rămășițe și influențe ale trecutului. In rîndurile naționalităților conlocuitoare, cît și ale oamenilor muncii români mai sînt unii — este adevărat puțini la număr — cu o slabă conștiință socialistă, insuficient educați, care nu și-au însușit în mod temeinic politica marxist-leninistă a partidului în problema națională, și la care, tocmai datorită acestor cauze, se manifestă unele tendințe ce pot aduce prejudicii frăției tuturor oamenilor muncii, frăție atît de scumpă nouă. Manifestările naționaliste, șovine, indiferent din partea cui ar apare, trebuie deopotrivă combătute cu cea mai mare fermitate, pentru că numai astfel vom întări într-adevăr unitatea și frăția tuturor celor ce muncesc din patria noastră.

Intreaga muncă politică-ideologică și cultural-educativă, desfășurată de organele și organizațiile de partid, de organizațiile de masă și obștești, de instituțiile de cultură și artă, de presă, radio și televiziune, trebuie să stea sub semnul exigenței și responsabilității partinice și să slujească prin toate formele adîncirii frăției de nezdruncinat dintre oamenii muncii români și cei aparținînd naționalităților conlocuitoare, cauzei înfloririi patriei noastre comune — Republica Socialistă România.

Spiritul de exigență comunistă, de combativitate și răspundere revoluționară imprimat lucrărilor acestei plenare, exemplul personal de clarviziune politică al secretarului general al partidului, manifestat în întreaga sa activitate, modul magistral în care a tratat problemele complexe ale dezvoltării orînduirii noastre socialiste, ținuta teoretică înaltă a abordării problemelor ideologice deschid perspective largi unei impetuoase dezvoltări a întregii vieți spirituale din țara noastră, cu profunde implicații asupra procesului de îmbogățire a teoriei generale a construirii socialismului.

„Mare este acel popor, spunea tovarășul Nicolae Ceaușescu, care se străduiește să dea cel mai mult civilizației și cauzei păcii în lume". Partidul nostru, poporul român, continuatorul strălucit al operei de civilizație și progres al marilor noștri înaintași, va face totul pentru a dărui civilizației și păcii cuceririle sale pe drumul socialismului.

Mă alătur propunerii tovarășului Bodnaraș ca expunerea tovarășului Ceaușescu să fie considerată document al Plenarei Comitetului nostru Central.

Învățămîntului agricol

(urmare din pag. 1)

unele vizite la alte cooperative agricole de producție sau întreprinderi agricole de stat, un fel de schimb de experiență cu cei care obțin producții mari, de la care am putea deprinde și noi cîte ceva — ne-a spus țăranul cooperator Ion Brînzanu.

— Conducerea cooperativei ar putea lua măsuri să dispunem și noi de unele materiale așa cum am văzut în lecțiile de la televizor. Am învăța „pe viu" mai mult decît din conferințele ținute sau citite — a adăugat cooperatorul Ion Chivuță.

— Propun ca, aici, la sediul cooperativei și la diverse sectoare să se înființeze puncte de schimb pentru cititori, unde să ni se aducă cărți de specialitate și chiar să ni se prezinte unele explicații atunci cînd este nevoie — a precizat Nicolae Macovei.

Iată cîteva opinii izvorîte din experiența cursanților de anul trecut care-și manifestă sincer dorința de perfecționare, propuneri de care organizatorii, în speță conducerea cooperativei agricole de producție, ar trebui să țină seama.

— Sătenii au dreptate. Ei au sesizat superficialitatea, am sesizat-o și noi. De aceea, am început încă de pe acum să organizăm învățămîntul agricol în așa manieră încît să evităm lipsurile trecute. Avem pentru anul viitor 6 cercuri : trei pentru cultura de cîmp, două pentru zootehnie și unul la viticultori. Am făcut o revizuire a lectorilor, am numit oameni cu experiență. Vom colabora cu școala și cu căminul cultural pentru îmbogățirea materialului audiovizual, ne gîndim să luăm parte la pregătirea metodică în cadrul școlii pentru perfecționarea noastră, a lectorilor. Veniți la noi după ce-o să deschidem cursurile și o să vedeți că se poate face treabă bună, ne-a asigurat inginerul șef al cooperativei, Vasile Foca, cel care se va ocupa direct de această problemă.

Și conducerea căminului cultural, observînd creșterea de la an la an a interesului cooperatorilor pentru instruirea și perfecționarea profesională, și-a propus, deocamdată în planul de muncă, unele forme concrete de activitate culturală care să vină în sprijinul specializării. Menționăm dintre acestea grupajele de filme documentare, expoziții volante, dezbateri, întîlniri ale sătenilor cu brigada științifică, jurnale vorbite, experiențe de laborator etc., dînd acestor acțiuni și un conținut politic, cu rezonanță în procesul de educare socialistă a sătenilor.

Toate acestea vor contribui, desigur, la buna desfășurare a învățămîntului agricol, la stimularea interesului pentru dobîndirea unor cunoștințe, pentru aplicarea lor în practică, pentru obținerea unor rezultate mai bune în munca productivă.

Reducerea consumurilor materiale

(urmare din pag. 1)

pra faptului că există resurse suficiente și deci posibilitatea îndeplinirii și depășirii sarcinilor stabilite prin planul cincinal. Spațiul nu ne permite să insistăm prea mult, fiind nevoiți a consemna doar principalele direcții în care se va acționa. In exploatări trebuie să se dea o mai mare atenție sortării bușteniior, astfel ca fiecare în parte să-și găsească utilizarea cea mai eficientă. Creșterea procentului de prelucrare a lemnului subțire, urmărirea și valorificarea în producția de mobilă a unor specii rare, utilizarea pe scară largă a unor esențe mai puțin valoroase, cît și utilizarea deșeurilor sînt alte posibilități pentru creșterea randamentelor în exploatare. De menționat că se preconizează construirea unei fabrici de P.A.D. care să valorifice tocmai aceste deșeuri, cît și cele rezultate la Secția de industrializare Ciurea și fabricile de mobilă.

In sectorul de industrializare se va extinde producerea de semifabricate, deosebit de avantajoasă atît în cazul cherestelei de stejar, cît și a celei de fag. Desigur, problemele cele mai complexe se pun în fabricile de mobilă. Îmbunătățirea tehnologiilor de fabricație, înnoirea bazei tehnice și menținerea în bună funcționare a mașinilor și instalațiilor, îmbunătățirea calității lucrurilor poliesterice, a materialelor pentru încleiat etc., creșterea răspunderii în muncă și a calificării sînt doar cîteva din aspectele care pot conduce la reducerea continuă a rebuturilor. O problemă cheie rămîne reproiectarea unor sortimente de mobilă mai ușoare, precum și asimilarea unor noi produse care, o dată cu lărgirea sortimentației, să permită și o valorificare mai deplină a masei lemnoase, ca și utilizarea pe scară mult mai largă a înlocuitorilor. Construirea în anii cincinalului a unei fabrici de mobilă stil, a uneia de accesorii și diverse repere de mobilier din mase plastice, un plan bogat de noi sortimente stabilit în aceste zile pentru 1972, extinderea finisajului mat, a mobilierului cu repere interschimbabile, introducerea autocontrolului sînt doar cîteva din căile concrete pe care colectivele fabricilor din combinat s-au angajat în eforturile de economisire a lemnului. Important este ca aceste măsuri luate, altele ce se vor stabili în viitor, să-și găsească cît mai deplin și într-un termen cît mai scurt aplicarea.

Depuneri la C. E. C.

La Școala generală nr. 1 din comuna Dobrovăț, județul Iași, se folosesc mijloace variate de educare a elevilor în spiritul economisirii. Rezultatele nu au întîrziat să-și facă apariția. In cursul anului școlar 1970—1971, elevii din clasa a II-a au depus la C.E.C. aproape 6 000 de lei. Cu banii economisiți, elevii depunători au hotărît să-și cumpere viori pentru a putea participa la cercul „Micilor orchestranți".

In cadrul recentei „Săptămîni a economiei", elevii au economisit prin C.E.C.-uri școlare, timbre, foi și alte forme de economisire încă 1 250 de lei.

Învățător T. ARTENE, corespondent

Dezlegarea jocului apărut în nr. 7813 al ziarului nostru

ORIZONTAL : 1. Pastramă ; 2. Ospătari ; 3. Derbi — U ; 4. G — Ia — S — P ; 5. Ostropel ; 6. Rouă — Umi ; 7. Isr — Imit ; 8. E — Încasa.

În 24 de ore

Radio Iași

Programul de seară (5 noiembrie) : 17.00 Buletin de știri ; 17.05 Cîntecul care mi-e drag ; 17.30 Panoramic economic ; 17.45 Partidului, inima și versul (montaj literar-muzical) ; 18.00 Estudiantina ; 18.15 Piese clasice în interpretări moderne ; 18.30 Cotidian sonor; 19.30 Pe portativul undelor, melodia preferată ; 20.00 Serile muzicale ale studioului ; 21.00 Pagini literare ; 21.10 Serile muzicale ale studioului (continuare) ; 21.30 De m-ar auzi bădița / Iar mîndruța mi-ar ști dorul ; 21.45 Album de romanțe ; 22.00 Pagini alese din operete ; 22.20 Melodii de pretutindeni (muzică ușoară).

Programul de dimineață (6 noiembrie): 6.00 Buletin de știri; 6.05 Jocuri populare românești ; 6.10 Actualitatea în agricultură ; 6.20 Jocuri populare românești (continuare) ; 6.30 Ritmuri matinale ; 6.45 Cîntece populare românești ; 7.00 Radiomatineu.

Televiziune

18.00 Deschiderea emisiunii. Căminul ; 18.45 Lumea copiilor. „Oaspeții lui Țăndărică" ; 19.00 Legile în atenția opiniei publice ; Dezbatere asupra legii privind încadrarea și promovarea în muncă a personalului din unitățile socialiste de stat ; 19.10 Tragerea Loto ; 19.20 1001 de seri — emisiune pentru cei mici ; 19.30 Telejurnalul de seară ; 20.00 Cincinalul în acțiune. Județul Bistrița-Năsăud ; 20.10 Cronica politică internă de Eugen Mandric ; 20.25 Cîntă corul studențesc al Conservatorului „Ciprian Porumbescu" ; 20.40 Film artistic : „Sarea pămîntului" ; 22.05 Film documentar : U.R.S.S. — Știința în slujba agriculturii ; 22.20 Telejurnalul de noapte.

Cinematografe

VICTORIA, orele 9 ; 11.15 ; 14.15 ; 16.30 ; 18.45; 21 : „Ritmuri spaniole". REPUBLICA, orele 9 ; 11 ; 15 ; 17 ; 19 ; 21 : „Motodrama". COPOU, orele 8.30 ; 11.35 ; 14.40 ; 17.45 ; 20.50 : „O floare și doi grădinari" (două serii). ARTA, orele 9 ; 11 ; 14.30 ; 16.30 ; 18.30 ; 20.30 : „Lenin în Polonia". TATARAȘI, orele 16 ; 19 : „Ingerii negri" (două serii). NICOLINA, orele 16 ; 18 ; 20 : „Apoi s-a născut legenda".

In județ : **Casa de cultură Pașcani** : „Regele Lear" (două serii) ; **Clubul C.F.R. Pașcani** : „Simon Bolivar" (două serii) ; **Tg. Frumos** : „Dimineți de iarnă" ; **Hîrlău**: „Cazul C.L."; **Pd. Iloaiei** : „Flacăra olimpică" ; **Hălăucești**: „Genoveva de Brabant".

Casa de cultură a tineretului și studenților

La clubul artelor al Casei de cultură a tineretului și studenților se organizează, la ora 18, în cadrul Zilei elevului — Miniteatru club : „Răsărit de fată mare". Spectacol de muzică și poezie, după volumul de versuri al poetului Ion Chiriac. La ora 19.00 în sala de spectacole va avea loc un simpozion cu tema: „Politica internă și externă a Partidului Comunist Român". In continuare va rula un film artistic. La ora 20, la Clubul artelor, în ciclul „Pictori ai realității contemporane", prof. Maria Hatmanu va prezenta expunerea „C. Ressu".

Casa de cultură a sindicatelor

Casa de cultură a sindicatelor prezintă la ora 18.30, în cadrul clubului tinerelor fete, medalionul muzical „Astă seară cîntă Leonard". Prezintă prof. Constantin Hrițcu.

Oficiul județean de turism

Pentru vizionarea meciului de fotbal România — Cehoslovacia, din 14 noiembrie 1971, se organizează o excursie cu autocarul pe traseul Iași — București — Ploiești, Valea Prahovei — Brașov — Valea Oltuzului — Bacău, cu plecarea în ziua de 14 noiembrie 1971, ora 5, și întoarcerea în 15 noiembrie, ora 20.

Costul excursiei este de 190 lei, asigurîndu-se transportul cu autocarul, cazarea și biletul de meci. Inscrierile se fac individual și în grup la sediul oficiului pînă în ziua de 10 noiembrie, în limita locurilor disponibile.

Clinici de serviciu

Astăzi, 5 noiembrie, sînt de serviciu pentru internări de urgență : Spitalul nr. 1 — clinica I chirurgie și clinica a II-a medicală ; Spitalul de obstetrică și ginecologie (Maternitatea). Spitalul nr. 7 și Spitalul de copii (Tătărași) primesc internări în permanență.

Timpul probabil

Vremea va fi în general închisă și se va încălzi ușor. Local se vor semnala ploi temporare. Vîntul va sufla slab pînă la potrivit din sectorul nord-vestic. Temperatura în creștere ușoară ; minimele vor fi cuprinse între 5 și 9 grade, iar maximele între 10 și 14 grade.

PE MERIDIANELE GLOBULUI

PARIS

Sesiunea solemnă a Conferinței generale a U. N. E. S. C. O.

PARIS 4 — Corespondentul Agerpres Paul Diaconescu, transmite : Joi, au început în capitala Franței ceremoniile prilejuite de împlinirea a 25 de ani de la înființarea Organizației Națiunilor Unite pentru Educație, Știință și Cultură — U.N.E.S.C.O. Fațada impunătorului sediu din Piața Fontenoy a fost împodobită cu cele 125 de drapele naționale ale statelor membre, printre care și tricolorul României. Pentru prima oară, U.N.E.S.C.O. arborează drapelul Republicii Populare Chineze, ca urmare a restabilirii drepturilor legitime ale acestei țări în O.N.U.

La festivități participă delegații din 109 state membre ale U.N.E.S.C.O., reprezentanți ai O.N.U. și ai instituțiilor specializate ale acesteia, precum și ai altor organizații internaționale guvernamentale și neguvernamentale.

Din partea României ia parte o delegație guvernamentală condusă de Mircea Malița, ministrul învățământului. Din delegație mai fac parte ambasadorul Valentin Lipatti, reprezentantul permanent al țării noastre pe lîngă U.N.E.S.C.O., prof. Jean Livescu, rector al Universității din București, președinte al Comisiei naționale române pentru U.N.E.S.C.O., și prof. univ. Pompiliu Macovei.

Ședința solemnă prilejuită de aniversarea U.N.E.S.C.O. a fost deschisă de Attilio dell Oro Maini (Argentina), președintele actualei sesiuni a Conferinței generale a organizației.

A luat cuvîntul apoi lordul Hailsham, din partea Marii Britanii, țară în care a fost semnată, în urmă cu 25 de ani, Convenția de întemeiere a U.N.E.S.C.O.

In continuare, președintele Franței, Georges Pompidou, a rostit un discurs în care a elogiat activitățile organizate de U.N.E.S.C.O. în domeniile asistenței tehnice, pregătirii de cadre didactice, dezvoltării învățămîntului științific și luptei împotriva analfabetismului. Referindu-se la contribuția adusă de U.N.E.S.C.O. la dezvoltarea cooperării internaționale, președintele Pompidou a subliniat că această cooperare trebuie să fie universală, atrăgînd participarea tuturor țărilor.

Manifestările continuă.

PEKIN

Recepție la Ministerul Afacerilor Externe al R. P. Chineze

PEKIN 4 — Corespondentul Agerpres, Ion Gălățeanu, transmite : Ministerul Afacerilor Externe al R.P. Chineze a oferit o recepție, în seara zilei de 3 noiembrie, în cinstea șefilor de misiuni ai celor 23 de țări, printre care și România, coautoare ale Rezoluției privind restabilirea drepturilor legitime ale Chinei la O.N.U. Au fost, de asemenea, prezenți șefi și ai altor misiuni diplomatice.

Au participat Li Sien-nien, vicepremier al Consiliului de Stat, Ci Pin-fei, ministru ad-interim al afacerilor externe, Ciao Kuan-hua, adjunct al ministrului afacerilor externe, șeful delegației chineze la actuala sesiune a Adunării Generale a Națiunilor Unite, membri ai delegației.

Luînd cuvîntul, Ci Pin-fei a exprimat încă o dată, în numele guvernului și poporului chinez, cele mai cordiale mulțumiri guvernelor și popoarelor țărilor coautoare, guvernelor și tuturor țărilor care susțin dreptatea. Ci Pin-fei a declarat că R. P. Chineză se va situa la O.N.U. de partea tuturor țărilor și popoarelor care iubesc pacea și susțin dreptatea și, împreună cu ele, va lupta pentru apărarea independenței naționale și suveranității de stat a țărilor, pentru cauza salvgardării păcii, pentru progresul omenirii.

BUDAPESTA

Plenara C. C. al P. M. S. U.

BUDAPESTA 4 (Agerpres)

Agenția M.T.I. informează că, la 3 noiembrie, a avut loc plenara lărgită a Comitetului Central al Partidului Muncitoresc Socialist Ungar, sub președinția lui Janos Kadar, prim-secretar al C.C. al P.M.S.U.

Plenara a examinat informarea prezentată de Zoltan Komocsin, membru al Biroului Politic, secretar al C.C. al P.M.S.U., cu privire la problemele internaționale. Totodată, în baza referatului prezentat de Bela Biszku, membru al Biroului Politic, secretar al C.C. al P.M.S.U., plenara a examinat și a adoptat propunerea referitoare la conducerea de către partid a activității de stat și la dezvoltarea conducerii de stat.

Împotriva efectuării experienței nucleare americane în Amchitka

OTTAWA 4 (Agerpres). Decizia Comisiei S.U.A. pentru energia atomică de a proceda sîmbătă la efectuarea experienței nucleare „Cannikin" pe poligonul subteran din Insula Amchitka, situată în apropierea coastelor Alaskăi, a fost întîmpinată în Canada cu noi proteste. Guvernul de la Ottawa a declarat, potrivit agenției Associated Press, că această experiență contravine prevederilor dreptului mării, iar premierul Pierre Elliot Trudeau a exprimat în parlament opoziția poporului canadian față de orice experiențe nucleare.

La Ottawa s-a anunțat, de asemenea, că în diverse localități de pe întregul teritoriu al țării au avut loc puternice manifestații de protest împotriva deciziei guvernului american de a efectua această experiență. Grupuri mari de demonstranți au blocat circulația în orașe ca Ottawa, Montreal, Toronto și la punctele de trecere de la frontiera cu S.U.A. Multe demonstrații s-au încheiat cu adoptarea unor moțiuni adresate guvernului S.U.A., prin care se cere suspendarea experiențelor nucleare subterane.

Postul de radio Ottawa a anunțat, totodată, că președintelui Nixon i-a fost adresată o telegramă semnată de peste 22 000 de persoane din regiunea capitalei canadiene, în care sînt subliniate riscurile pe care le implică experiențele programate.

*

WASHINGTON 4 (Agerpres). Comitetul pentru responsabilități nucleare și alte șapte organizații americane pentru protejarea mediului ecologic au cerut joi Curții Supreme de Apel a S.U.A. să se pronunțe împotriva hotărîrii guvernului Statelor Unite de a efectua experiența nucleară programată sîmbătă, pe poligonul subteran din Insula Amchitka.

Actualități din U. R. S. S.

Aviația în slujba agriculturii

Pe lîngă nenumăratele zboruri pe care le efectuează pe traseele interne și externe, avioanele companiei sovietice de transporturi aeriene „Aeroflot" sînt antrenate în tot mai mare măsură într-o serie de activități din cele mai diverse. Astfel, piloții „Aeroflot"-ului au realizat în acest an prelucrarea chimică a unor suprafețe însumînd 85 milioane de hectare — cu 4 milioane mai mult decît în anul precedent.

Circa 50 000 de colhozuri și sovhozuri recurg în U.R.S.S. în mod permanent la serviciile aviației, care se dovedesc deosebit de avantajoase. S-a calculat, astfel, că micul biplan „AN-2", folosit în mod curent la asemenea lucrări, împrăștie într-o zi 40 de tone de îngrășăminte pe o suprafață de 250 hectare, înlocuind cinci tractoare dotate cu cîte trei instalații speciale fiecare. Alături de acest aparat, acționează, de asemenea, cu succes, în special deasupra livezilor și a viilor, elicopterele de tip „MI-2" și „KA-26", deosebit de eficiente prin faptul că suflul rezultat din rotația palelor lor asigură o împrăștiere uniformă a substanțelor chimice utilizate.

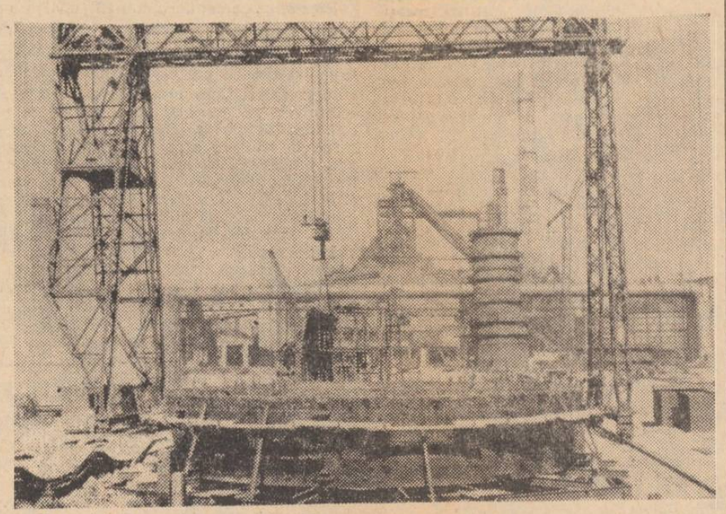

La uzina mecanică din Kovolipețk se construiește cel mai mare furnal din țară cu o capacitate de 3 200 m³, care va elabora 2,3 milioane tone fontă pe an. Acest furnal este unul din cele 6 mari furnale, care vor fi construite în acest cincinal. În perspectivă se prevede construirea de furnale cu o capacitate de 5 000 metri cubi. IN CLIȘEU : Se montează mantaua furnalului.

Un baraj deosebit de original

Un baraj deosebit de original se construiește pe rîul Karatau, în sudul R. S. S. Kazahe. Cu ajutorul lui va fi format un lac de acumulare cu un volum de 20 milioane metri cubi. Originalitatea construcției constă în faptul că barajul va trebui să zăgăzuiască cursul unui rîu care are... două etaje ! Fenomenul se datorează faptului că vechea albie a rîului seacă în timpul căldurilor de vară, iar albia nouă, pe care apa curge tot anul, este subterană.

Cu ajutorul apelor reținute în noul lac de acumulare vor fi irigate aproximativ 5 000 de hectare.

KATOWICE

Cuvîntarea lui E. Gierek la Conferința voievodală a P. M. U. P.

VARȘOVIA 4 — Corespondentul Agerpres, I. Dumitrașcu, transmite : La Katowice s-au desfășurat lucrările Conferinței voievodale a P.M.U.P., cu participarea primului secretar al C. C. al P.M.U.P., Edward Gierek.

Luînd cuvîntul, Edward Gierek a arătat că propunerile cuprinse în Directivele Comitetului Central pentru cel de-al VI-lea Congres al P.M.U.P. au obținut aprobarea unanimă din partea partidului și poporului, întrucît ele schițează perspectiva consecventă a dezvoltării economico-sociale a țării. Aprobarea acestui program este o expresie a încrederii față de partid, o recunoaștere a rolului său conducător. Societatea noastră, a spus el, își atinge cel mai bine scopurile datorită alianței muncitorilor, țăranilor și intelectualilor, sub conducerea P.M.U.P. In politica de dezvoltare a Poloniei, a declarat vorbitorul, trebuie să îmbinăm armonios două direcții : pe de o parte, trebuie să tindem spre lichidarea petelor albe de pe harta industrială a țării, iar, pe de altă parte, să folosim experiența și rezervele regiunilor mai dezvoltate, în care există cele mai numeroase cadre de specialiști.

Sîntem convinși, a spus E. Gierek, că cel de-al VI-lea Congres al partidului va consolida poziția țării noastre în cadrul comunității socialiste a popoarelor, pe arena europeană și mondială, în primul rînd prin faptul că el va imprima dezvoltării social-economice a țării un dinamism mai puternic, ceea ce va accelera dezvoltarea sa socialistă.

După ce s-a referit la dezvoltarea relațiilor Poloniei cu U.R.S.S., R.D.G. și Cehoslovacia — țări socialiste vecine —, și la convorbirile cu conducătorii acestor țări, E. Gierek a declarat : „Dorim să avem în viitor întîlniri cu conducătorii celorlalte state socialiste frățești". El a subliniat năzuința Poloniei de a dezvolta cît mai larg posibil relațiile reciproce cu țările socialiste.

LIMA

Dezbaterile din cadrul reuniunii grupului „celor 77"

LIMA 4 (Agerpres). In continuarea dezbaterilor din cadrul reuniunii ministeriale a grupului „celor 77" care are loc la Lima, numeroși vorbitori s-au pronunțat pentru înlăturarea practicilor discriminatorii ale unor țări occidentale în comerțul internațional și pentru o politică care să asigure creșterea exporturilor țărilor în curs de dezvoltare. In cuvîntul său, ministrul industriei și minelor al Mexicului, Carlos Torres Manzo, a enumerat diferitele restricții în calea produselor acestor țări pe piețele țărilor occidentale și a cerut Administrației americane să anuleze suprataxa de 10 la sută la importuri. El a argumentat cu date comparative creșterea decalajului existent între țările dezvoltate și cele în curs de dezvoltare și a subliniat responsabilitatea ce revine unor țări occidentale pentru stadiul de subdezvoltare în care au fost ținute popoarele „lumii a treia". „Acest fenomen, a spus Manzo, nu poate fi explicat numai prin acumularea de capital și dezvoltarea tehnologiei în fostele puteri coloniale, ci și prin exploatarea nedreaptă și prelungită secole de-a rîndul a resurselor naturale și a forței de muncă ale Africii, Asiei și Americii Latine, prin perpetuarea colonialismului sub diferite forme, și în special prin deprecierea permanentă a prețurilor la produsele de bază și tratament discriminatoriu al serviciului de comerț exterior".

Reprezentantul indian a subliniat importanța unui dialog frecvent în cadrul țărilor din grupul „celor 77" pentru promovarea intereselor acestor țări în comerțul internațional.

La rîndul său, reprezentantul ghanez a solicitat încheierea de acorduri internaționale la principalele produse de export ale țărilor în curs de dezvoltare prin care să se asigure desfacerea acestor mărfuri în cantități previzibile și la prețuri ferme.

Delegații dintr-o serie de țări arabe s-au pronunțat pentru deschiderea Canalului Suez, care ar face posibilă o dezvoltare a schimburilor din această regiune.

OTTAWA

Convorbiri iugoslavo-canadiene

OTTAWA 4 (Agerpres)

După cum informează agenția Taniug, între președintele R.S.F. Iugoslavia, Iosip Broz Tito, și primul ministru al Canadei, Pierre Elliot Trudeau, au avut loc convorbiri oficiale, referitoare la o serie de probleme internaționale, precum și relațiile iugoslavo-canadiene. Totodată, menționează agenția, miniștrii de externe ai celor două țări au avut o întrevedere în cadrul căreia au efectuat un schimb de opinii asupra unor chestiuni de interes reciproc.

Cu prilejul vizitei președintelui Tito, guvernatorul general al Canadei, Roland Michener, a oferit un dineu. Guvernatorul general al Canadei și președintele Iugoslaviei au rostit toasturi.

Ședința parlamentului austriac

VIENA 4 — Corespondentul Agerpres, Petre Stăncescu, transmite: Parlamentul austriac s-a întrunit joi în ședință de constituire. In noul parlament, rezultat din alegerile de la 10 octombrie, Partidul socialist deține majoritatea absolută — 93 de locuri din totalul de 183, Partidul populist — 80, iar Partidul liberal — 10 mandate.

După confirmarea membrilor parlamentului, Anton Benya (P.S.A.) a fost ales președinte al Camerei Inferioare. Alfred Maleta (P.P.A.) și Otto Probst (P.S.A.) au fost realeși ca vicepreședinți.

La încheierea ședinței de constituire, președintele republicii, Franz Jonas, a confirmat oficial cabinetul condus de Bruno Kreisky. După cum s-a anunțat, cancelarul Kreisky a menținut aproape neschimbată echipa ministerială precedentă.

Pe lista preocupărilor imediate ale noii echipe ministeriale austriece, problemele economice par să aibă prioritate. Nesiguranța manifestată în economia țărilor occidentale, situație ce se anunță de lungă durată, fenomenele de recesiune din R.F. a Germaniei — principalul partener comercial al Austriei — și criza monetară interoccidentală provoacă o serioasă îngrijorare, mai ales în cercurile industriale.

SCURTE ȘTIRI

PHENIAN

Cu prilejul împlinirii a 23 de ani de la stabilirea relațiilor diplomatice între Republica Socialistă România și Republica Populară Democrată Coreeană, Aurel Mălnășan, ambasadorul României la Phenian, a oferit un cocteil, anunță agenția A.C.T.C.

HAVANA

In Cuba a început noua zafră — campanie de recoltare și prelucrare a trestiei de zahăr. Acțiunea a fost inaugurată de două mii de „macheteros" din regiunea Puerto—Padre a provinciei Oriente, care au început tăiatul trestiei de pe plantațiile fabricii de zahăr „Jesus Menendez", întreprindere ce va livra primele tone de zahăr din noua recoltă. Spre sfîrșitul lunii noiembrie, vor intra în funcțiune zeci de alte fabrici de zahăr ale țării, iar actuala campanie de recoltare se va încheia în cursul anului 1972.

BONN

Purtătorul de cuvînt al guvernului vest-german, Conrad Ahlers, a declarat joi că președintele Franței, Georges Pompidou, a acceptat să aibă o întîlnire cu cancelarul R. F. a Germaniei, Willy Brandt, înainte de sfîrșitul anului, pentru a examina împreună unele aspecte ale actualei crize monetare interoccidentale, precum și alte probleme majore. Ahlers a precizat că, la 20 octombrie, cancelarul federal a adresat o scrisoare președintelui Pompidou, sugerîndu-i ideea devansării întîlnirii franco-vest-germane la nivel înalt, prevăzută pentru ianuarie 1972.

BEIRUT

Consiliul de Miniștri al Libanului a hotărît desființarea așa-numitelor „Zone militare", create în anul 1955 în provinciile Bekka și Libanul de nord, ca urmare a tulburărilor provocate de unele triburi răsculate. Comentînd această hotărîre, premierul Saeb Salam a declarat că securitatea în cele două regiuni a fost restabilită.

PANMUNJON

Cea de a 7-a ședință din cadrul convorbirilor preliminare dintre reprezentanții organizațiilor de Cruce Roșie din R.P.D. Coreeană și Coreea de sud s-a desfășurat la Panmunjon. Cu acest prilej, a continuat examinarea problemei ordinii de zi a convorbirilor de fond, asupra căreia nu se ajunsese la un acord în cursul discuțiilor precedente. Agenția A.C.T.C. relatează că ședința s-a încheiat fără a se ajunge la un acord asupra acestei probleme. Data următoarei ședințe urmează a fi stabilită ulterior.

BUENOS AIRES

Comandantul șef al forțelor maritime argentiniene, amiralul Pedro Gnavi, a fost înlocuit în funcție de către vice-amiralul Carlos Guido, anunță agenția Prensa Latina. Pe de altă parte, relatează aceeași agenție, în cadrul unei conferințe de presă, fostul comisar naval, Horacio Gandara, a declarat că „mai mulți ofițeri superiori, între care și amiralul Pedro Gnavi, ar fi implicați într-o afacere de corupție".

NEW YORK

Un comunicat remis presei de către secretariatul O.N.U. a anunțat că U Thant, secretarul general al O.N.U., care a fost transportat marți la spital, va rămîne sub observație medicală un interval de două săptămîni.

INTREPRINDEREA PENTRU COLECTAREA METALELOR SECȚIA I.C.M. IAȘI

angajează de urgență:

— **patru lăcătuși construcții metalice** cu profil auto (caroserii, tinichigerii categ. III—IV) prin concurs,

— **un tehnician principal.** Condiții : conform H.C.M. 914/1968. Doritorii se vor adresa la secția I.C.M. Iași, strada Păcurari nr. 25 — biroul personal administrativ sau la telefon 12074.

— **un merceolog**

pentru serviciul aprovizionare

angajează :

FABRICA DE TRICOTAJE „MOLDOVA" IAȘI

Cei interesați se vor adresa direct la întreprindere, la serviciul personal, telefon 14850, interior 231, între orele 7—15.

— **doi automacaragii**

angajează de urgență

Intreprinderea „PROGRESUL" IAȘI

șoseaua Bucium nr. 23.

— **un mecanic compresorist aer ;**

— **un mecanic frigotehnist ;**

— **șase lăcătuși categoria 4—6,**

angajează urgent :

COMPLEXUL INDUSTRIAL DE MORĂRIT ȘI PANIFICAȚIE IAȘI

— **un merceolog principal**

angajează de urgență

ÎNTREPRINDEREA „TEXTILA" IAȘI

Șoseaua Ștefan cel Mare nr. 4.

Se angajează de urgență :

— **inginer mecanic agricol sau inginer electrotehnic** pe post de inginer principal

— **tehnician constructor** pe post de șef sector construcții

— **economiști** cu studii superioare

— **un mecanic auto**

— **sudori**

— **electricieni.**

Cei interesați se vor adresa la

ISCIP TOMEȘTI-IAȘI

Pentru familiști întreprinderea asigură locuință.

Tragere excepțională Pronoexpres

La 7 noiembrie a.c. Administrația de Stat Loto-Pronosport organizează tragerea excepțională PRONOEXPRES, tragere care oferă jucătorilor cîștiguri în bani de valoare variabilă și fixă, autoturisme „DACIA 1.300" și „DACIA 1.100", excursii MOSCOVA — LENINGRAD —durata cca 5 zile— și excursii la PARIS cu o durată de cca 8 zile.

Se poate participa cu bilete de 3 lei, 6 lei și 15 lei varianta.

Cu 15 lei participați la toate extragerile, cu șanse mari de cîștig.

Se extrag 40 de numere.

SIMBĂTĂ, 6 NOIEMBRIE 1971, ULTIMA ZI PENTRU PROCURAREA BILETELOR.

La 15 noiembrie 1971 va avea loc la sediul I.R.E. Iași examenul pentru obținerea calității de

„Electrician autorizat de M. E. E.".

Conducerile organizațiilor socialiste trebuie să se îngrijească ca angajații și membrii cooperatori care execută, proiectează, verifică și exploatează instalații electrice, să se prezinte pentru examinare.

Relații suplimentare se dau la sediul I.R.E., cu începere din 10 noiembrie 1971.

Secția utilaje construcții căi ferate

șoseaua Iași — Ciurea 20

angajează

— **AUTOMACARAGIU** pentru a lucra la lotul Bacău pe automacara nouă „BUCEGI" de 5 t.

OFICIUL PENTRU CONSTRUCȚIA DE LOCUINȚE PROPRIETATE PERSONALĂ IAȘI

aduce la cunoștința beneficiarilor blocului **„G" Podul Roș** că ședința de constituire a asociației locatarilor va avea loc astăzi, 5 noiembrie 1971, ora 17,30, la sediul oficiului din str. Cuza-Vodă nr. 53.

Prezența este obligatorie. Cu această ocazie se vor comunica unele probleme în legătură cu predarea — primirea apartamentelor.

LA PALATUL CULTURII-IAȘI

EXPOZIȚIA

ARHITECTURA SUA

este deschisă între orele 11-19 în perioada 30 octombrie 14 noiembrie

Luni : închis

Intrarea liberă

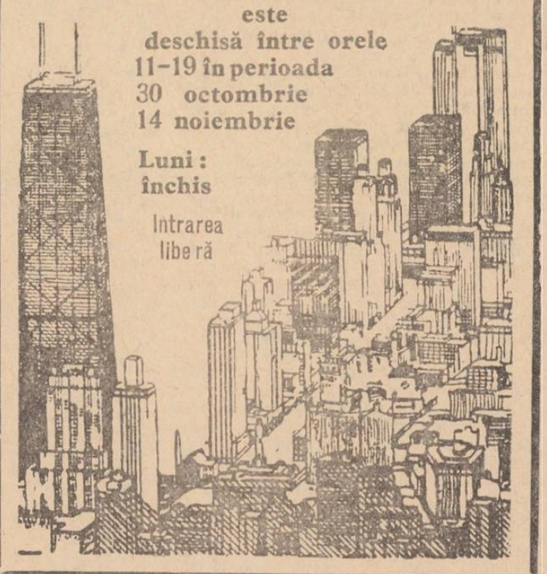

Mica publicitate

Decese

● Soția, fiica, ginerele, sora, cumnații, cumnatele și familiile înrudite anunță cu adîncă durere încetarea subită din viață a scumpului lor

Ing. GĂTU TEODOR

61 ani.

Inmormîntarea are loc astăzi, 5 noiembrie, la cimitirul Eternitatea. Cortegiul funebru va pleca din strada Pinului 9 la ora 12.

● Familia îndurerată anunță încetarea din viață a scumpei lor mamă, soră, bunică și mătușă

BUTNARAȘU ELENA

91 ani.

Corpul neînsuflețit se află depus la Biserica Sf. Neculai, strada Ciurchi 70 (Tătărași).

Inmormîntarea are loc sîmbătă, 6 noiembrie, ora 10, la cimitirul Eternitatea.

● Soția, copilul, fratele, cumnata și nepoții anunță încetarea din viață a scumpului lor

OCHIȘANU VASILE

50 ani.

Inmormîntarea are loc sîmbătă, 6 noiembrie, ora 14, la cimitirul Eternitatea.

Cortegiul va porni din strada prof. dr. Cujbă 10.

● Soția, fiul, fratii, cumnatele, cumnații, îndurerați, anunță pierderea scumpului lor

UȚĂ IOAN

pensionar C.F.R. — 64 ani.

Inhumarea — 6 noiembrie, ora 14, la cimitirul Eternitatea, unde este depus.

● Familia îndurerată anunță încetarea din viață a scumpei lor

MIHĂIEȘ ECATERINA

în vîrstă de 63 ani.

Cortegiul funebru va porni de la biserica Sf. Constantin și Elena, în ziua de sîmbătă, 6 noiembrie, ora 12.00, spre cimitirul Eternitatea.

● Familia îndurerată anunță încetarea din viață a scumpului lor tată și bunic

DOROFTEI IOAN

77 ani.

Cortegiul funebru va pleca din stradela Manta Roșie 11, în ziua de 6 noiembrie, ora 13, spre cimitirul Bucium.

● Dan, fiu, Costică și Micu, frați, familiile doctor Vilcu — Buzău, doctor Pătărlăgeanu — Ploiești, doctor Radu Pătărlăgeanu și Șerban Pătărlăgeanu — București, doctor Doros — Bîrlad și celelalte rude apropiate, cunoscuții și prietenii anunță cu durere încetarea din viață a colonelului în rezervă

GIUȘCĂ I. ALEXANDRU

în etate de 77 ani.

Corpul defunctului se află depus la biserica Sf. Spiridon, iar înhumarea va avea loc astăzi, 5 noiembrie, ora 14, la cimitirul Eternitatea.

Cortegiul funebru va pleca din stradela Manta Roșie 11, în ziua de 6 noiembrie, ora 13, spre cimitirul Bucium.

Redacția și Administrația : strada Vasile Alecsandri nr. 8 — Iași. Telefon 14127.

Tiparul : Întreprinderea poligrafică Iași, str. Vasile Alecsandri nr. 6. Telefon 14620

BIBLIOTECA CENTRALĂ UNIVERSITARĂ „M. EMINESCU" IAȘI

ANUL XXVII.
Nr. 7818
SÎMBĂTĂ
6
NOIEMBRIE
1971
4 PAGINI
30 BANI

Proletari din toate țările, uniți-vă!

Flacăra Iașului

Organ al Comitetului județean Iași al P.C.R. și al Consiliului popular județean

În EDITURA POLITICĂ
a apărut:

NICOLAE CEAUȘESCU

Expunere cu privire la Programul P.C.R. pentru îmbunătățirea activității ideologice, ridicarea nivelului general al cunoașterii și educația socialistă a maselor, pentru așezarea relațiilor din societatea noastră pe baza principiilor eticii și echității socialiste și comuniste.
— 3 noiembrie 1971 —

Încheierea lucrărilor Plenarei C. C. al P. C. R.

Vineri, 5 noiembrie, au continuat lucrările Plenarei Comitetului Central al Partidului Comunist Român.

La dezbaterile pe marginea expunerii prezentate de tovarășul Nicolae Ceaușescu, cu privire la programul Partidului Comunist Român pentru îmbunătățirea activității ideologice, ridicarea nivelului general al cunoașterii și educația socialistă a maselor, pentru așezarea relațiilor din societatea noastră pe baza principiilor eticii și echității socialiste și comuniste, au luat cuvîntul tovarășii: Mihail Florescu, ministrul industriei chimice; Vasile Patilineț, membru supleant al Comitetului Executiv, secretar al C.C. al P.C.R.; Brăduț Covaliu, președintele Uniunii Artiștilor Plastici; Trandafir Cocarlă, prim-secretar al Comitetului județean Caraș-Severin al P.C.R.; Constantin Pîrvulescu, membru al Comisiei Centrale de Revizie; Mihail Bujor Sion, președintele Comitetului de Stat al Radioteleviziunii; Virgil Trofin, membru al Comitetului Executiv, al Prezidiului Permanent al C.C. al P.C.R., președintele Consiliului Central al Uniunii Generale a Sindicatelor din România; Petre Dănică, prim-secretar al Comitetului județean Vîlcea al P.C.R.; Florea Dumitrescu, ministrul finanțelor; Leonte Răutu, membru al Comitetului Executiv al C.C. al P.C.R., vicepreședinte al Consiliului de Miniștri; Gheorghe Necula, prim-secretar al Comitetului județean Ilfov al P.C.R.; Miron Constantinescu, membru supleant al Comitetului Executiv al C.C. al P.C.R., președintele Academiei de științe sociale și politice, rectorul Academiei „Ștefan Gheorghiu" pentru pregătirea cadrelor de conducere a activității de partid, social-politice, economice și administrației de stat.

Tovarășul Emil Bodnaraș, membru al Comitetului Executiv, al Prezidiului Permanent al C.C. al P.C.R., a dat citire, în numele comisiei de redactare, proiectului de hotărîre a Plenarei Comitetului Central pe care plenara a adoptat-o în unanimitate.

De asemenea, plenara a aprobat măsurile stabilite pe baza experienței acumulate de organele de partid, privind îmbunătățirea organizării și funcționării comisiilor pe probleme de la C.C. al P.C.R. și organele locale de partid. Potrivit hotărîrii Plenarei Comitetului Central, la C.C. al P.C.R. vor funcționa următoarele comisii: Comisia pentru problemele economice; Comisia pentru probleme de agricultură, silvicultură și industrie alimentară; Comisia pentru problemele sociale, de sănătate și nivel de trai; Comisia pentru problemele muncii organizatorice, de cadre, ale activității organelor de stat și formelor obștești de participare a maselor la conducerea societății; Comisia pentru problemele ideologice, ale științei și învățămîntului; Comisia pentru relațiile internaționale.

În încheierea lucrărilor plenarei a luat cuvîntul tovarășul Nicolae Ceaușescu, secretar general al Partidului Comunist Român.

HOTĂRÎREA Plenarei Comitetului Central al Partidului Comunist Român

Plenara Comitetului Central al Partidului Comunist Român, întrunită în zilele de 3—5 noiembrie 1971, a dezbătut, pe baza Expunerii secretarului general al partidului, tovarășul Nicolae Ceaușescu, Programul P.C.R. pentru îmbunătățirea activității ideologice, ridicarea nivelului general al cunoașterii și educația socialistă a maselor, pentru așezarea relațiilor din societatea noastră pe temelia principiilor eticii și echității socialiste și comuniste.

Plenara constată că, drept rezultat al creșterii impetuoase a forțelor de producție, al profundelor transformări petrecute în relațiile sociale, al puternicei dezvoltări a învățămîntului, științei și culturii, al ridicării nivelului de trai material și cultural al poporului, al vastei activități politico-educative desfășurate de partid în anii construcției socialiste, s-au produs schimbări adînci în conștiința oamenilor, în viața spirituală a societății. Conștiința nouă, socialistă a poporului se exprimă pregnant în adeziunea sa unanimă la politica internă și externă a partidului, în munca eroică, plină de abnegație a clasei muncitoare, a țărănimii și intelectualității, a tuturor oamenilor muncii, fără deosebire de naționalitate, pentru înfăptuirea acestei politici, în rezultatele remarcabile obținute, sub conducerea partidului, în construirea socialismului, în dezvoltarea economică și social-culturală a patriei.

Călăuzindu-se după hotărîrile Congresului al X-lea al partidului, Plenara își însușește pe deplin concluziile privind necesitatea ridicării conștiinței socialiste a oamenilor muncii la nivelul exigențelor superioare ale noii etape de dezvoltare a țării noastre, a aplicării cu fermitate în toate domeniile vieții sociale a eticii și echității socialiste.

Plenara C.C. al P.C.R. dă o înaltă apreciere și aprobă întrutotul amplul program de măsuri adoptat de Comitetul Executiv al C.C. al P.C.R. în iulie a.c. pe baza propunerilor secretarului general al partidului, tovarășul Nicolae Ceaușescu, pentru îmbunătățirea întregii activități politice, ideologice, de educație comunistă, marxist-leninstă a maselor, văzînd în acest program o vie întruchipare a responsabilității și umanismului care călăuzesc politica partidului, a caracterului său consecvent revoluționar.

Plenara C.C. al P.C.R. constată cu profundă satisfacție că dezbaterile cu privire la aceste măsuri, cît și asupra ideilor călăuzitoare din expunerea tovarășului Nicolae Ceaușescu la consfătuirea de lucru din iulie a.c. cu activul din domeniul ideologic, în organizațiile de partid, de masă și obștești, cu întregul popor, au căpătat un caracter cu adevărat național, întrunind adeziunea și deplina aprobare a comuniștilor, a tuturor oamenilor muncii, transformîndu-se într-o puternică manifestare a unității partidului, a hotărîrii neclintite a poporului nostru de a înfăptui neabătut politica internă și externă a Partidului Comunist Român.

Măsurile stabilite de Comitetul Executiv al C.C. al P.C.R., spiritul combativ, înnoitor imprimat în toate domeniile de activitate de dezbaterile care au avut loc, trecerea la înfăptuirea programelor proprii de măsuri adoptate cu acest prilej se resimt în mod pozitiv în activitatea politică și educativă, în toate sectoarele de activitate, contribuind la afirmarea și mai puternică a rolului conducător al partidului în întreaga viață socială.

Plenara aprobă în întregime expunerea prezentată de tovarășul Nicolae Ceaușescu Comitetului Central spre dezbatere, analiza multilaterală, științifică, de mare însemnătate principială și practică a activității politico-ideologice și cultural-educative.

In expunerea secretarului general sînt exprimate elocvent înalta principialitate și exigența comunistă a conducerii partidului nostru, gîndirea creatoare, originală și capacitatea de a analiza în spiritul marxism-leninismului fenomenele vieții sociale și de a elabora soluțiile cerute de progresul societății noastre socialiste, profundul devotament față de interesele vitale ale națiunii noastre, ale cauzei socialismului, progresului și păcii în lume.

Plenara își însușește pe deplin programul de măsuri cuprins în expunerea tovarășului Nicolae Ceaușescu pentru îmbunătățirea activității ideologice, ridicarea nivelului general al cunoașterii și educația socialistă a maselor, pentru așezarea relațiilor din societatea noastră pe baza principiilor eticii și echității socialiste și comuniste.

1. Plenara Comitetului Central al Partidului Comunist Român hotărăște să adopte expunerea secretarului general ca document, care, împreună cu măsurile adoptate de Comitetul Executiv al C.C. al P.C.R. în iulie 1971, să stea la baza întregii activități de educare a omului nou, multilateral dezvoltat, constructor conștient al socialismului și al comunismului.

2. Plenara însărcinează Comitetul Executiv și Secretariatul Comitetului Central să studieze propunerile, observațiile critice și sugestiile făcute de participanții la plenară, precum și cu prilejul dezbaterilor care s-au desfășurat în organizațiile de partid, de masă și obștești, și să ia măsuri pentru a asigura aplicarea lor, în concepția exprimată în expunerea tovarășului Nicolae Ceaușescu și adoptată de plenară ca document.

3. Plenara obligă organele și organizațiile de partid, instituțiile de învățămînt, de știință și cultură, presa centrală și locală, radioul și televiziunea, editurile, toate instituțiile ideologice și educative, și recomandă organizațiilor de masă și obștești să-și îmbunătățească programele de măsuri privind activitatea ideologică și politico-educativă în lumina documentelor plenarei, să acționeze cu fermitate și consecvență pentru înfăptuirea lor, pentru ridicarea eficienței și forței de înrîurire a acestei activități.

4. In spiritul expunerii tovarășului Nicolae Ceaușescu, Plenara cere tuturor comuniștilor să manifeste în toate împrejurările, în muncă și în societate, în întregul lor comportament principialitate partinică, exigență revoluționară, combativitate și intransigență față de ceea ce este vechi și înapoiat, de tot ce frînează mersul înainte al societății noastre, să afirme constant înaltă responsabilitate, spirit de disciplină și de dăruire în înfăptuirea politicii partidului. Cadrele de partid și de stat, toți comuniștii au obligația de a veghea neobosit la aplicarea hotărîrilor partidului și statului, a legilor țării, a principiilor eticii și echității socialiste, de a nu admite nici un fel de încălcare a acestora.

De asemenea, este necesar să se acorde o mai mare atenție promovării cadrelor în conformitate cu principiile partidului nostru. Criteriul de bază în promovarea acestora trebuie să-l constituie calitățile moral-politice, rezultatele obținute în activitatea practică, hotărîrea și devotamentul cu care militează pentru înfăptuirea politicii partidului, pentru continua înflorire a patriei.

5. Ținînd seama de rolul sporit ce revine comunistului în dezvoltarea societății noastre, Plenara obligă organele și organizațiile de partid să manifeste o înaltă exigență față de calitățile moral-politice și profesionale ale celor ce solicită primirea în partid, să se preocupe necontenit de educarea partinică și ridicarea nivelului de pregătire politico-ideologică al tuturor comuniștilor, asigurînd ca fiecare membru al partidului să înfăptuiască cu credință prevederile statutului Partidului Comunist Român, să poarte cu demnitate înaltul titlu de comunist, să reprezinte un model de cinste și corectitudine, de atitudine înaintată în muncă, în viața obștească și personală pentru toți membrii societății.

6. Plenara dă o înaltă apreciere politicii externe și activității internaționale a partidului și statului nostru, bazate pe principiile respectării independenței și suveranității naționale, egalității în drepturi, neamestecului în treburile interne și avantajului reciproc, politică îndreptată spre întărirea prieteniei și colaborării cu toate țările socialiste, cu toate partidele comuniste și muncitorești, cu forțele antiimperialiste de pretutindeni, spre dezvoltarea relațiilor cu toate țările lumii, fără deosebire de orînduirea lor socială.

In întreaga activitate politico-ideologică se va acorda o atenție deosebită educării maselor largi populare în spiritul internaționalismului, al principiilor politicii externe a partidului și statului nostru, făcînd din fiecare comunist și cetățean un militant activ pentru înfăptuirea acestei politici, pentru dezvoltarea colaborării și prieteniei cu toate popoarele, pentru cauza păcii în lume.

7. Pentru a veni în sprijinul organizării și desfășurării activității politico-ideologice și cultural-educative, lucrările plenarei se vor publica în volum, într-un tiraj de masă.

Plenara C.C. al P.C.R. își exprimă convingerea că înfăptuirea Programului pentru îmbunătățirea activității ideologice, pentru ridicarea nivelului general al cunoașterii și educația socialistă a maselor, pentru așezarea relațiilor din societatea noastră pe baza principiilor eticii și echității socialiste și comuniste va asigura dezvoltarea conștiinței socialiste a oamenilor muncii, sporirea rolului lor în făurirea conștientă a propriului destin, în dezvoltarea României pe drumul socialismului și comunismului. Aceasta va contribui la afirmarea tot mai puternică a partidului ca forță politică conducătoare a întregii vieți politice, economice și social-culturale a țării noastre, la îndeplinirea cu succes a misiunii sale istorice față de națiunea noastră socialistă, față de cauza socialismului și progresului în lume.

Cuvîntarea rostită de tovarășul Nicolae Ceaușescu în încheierea lucrărilor plenarei

Stimați tovarăși,

Am ajuns la încheierea lucrărilor Plenarei Comitetului nostru Central care a dezbătut, timp de trei zile, problemele activității politico-ideologice, ridicării nivelului general al cunoașterii și educației socialiste a maselor, așezării relațiilor din societatea noastră pe baza principiilor eticii și echității socialiste și comuniste. Putem spune că discuțiile au cuprins principalele probleme ale dezvoltării societății socialiste din patria noastră. Au fost formulate numeroase critici foarte îndreptățite, unii tovarăși au încercat chiar să-și facă și autocritică, dar se vede că timpul a fost ceva mai scurt pentru aceasta. Sperăm că ceea ce n-au reușit să facă în plenară vor face în activitatea practică, acționînd pentru lichidarea lipsurilor ce s-au manifestat în muncă în general și în activitatea lor, lucrînd cu mai mult entuziasm, cu mai multă fermitate pentru realizarea în cele mai bune condițiuni a hotărîrilor partidului nostru, a legilor țării.

Tovarășii care au luat cuvîntul au formulat numeroase propuneri, foarte importante. Sînt convins că și alți participanți au observații și propuneri cu privire la îmbunătățirea întregii noastre activități. Așa cum s-a hotărît, urmează ca, în continuare, Comitetul Executiv și Secretariatul Comitetului Central al partidului să studieze temeinic toate propunerile făcute în această plenară și în cursul dezbaterilor din partid și să stabilească măsurile necesare în vederea transpunerii în viață a programului de măsuri adoptat.

Putem aprecia, cred, că dezbaterile au constituit un adevărat seminar ideologic, o înaltă școală de clarificare a unor probleme de o importanță excepțională pentru afirmarea principiilor socialiste și comuniste în viața poporului nostru. Se poate spune că acum avem o mai mare claritate asupra multor probleme de o importanță excepțională pentru afirmarea principiilor socialiste și comuniste în viața poporului nostru; o mai mare claritate asupra multor probleme ideologice, că hotărîrile adoptate trasează o orientare pe deplin clară, marxist-leninistă, în activitatea noastră de educație socialistă, de creare a societății comuniste. Fără îndoială că Programul adoptat de plenară — parte integrantă a programului elaborat de Congresul al X-lea al partidului — va exercita o puternică influență pozitivă asupra tuturor domeniilor activității noastre economico-sociale. Trebuie să avem permanent în minte principiile eticii și echității socialiste și comuniste, să muncim și să trăim în concordanță cu aceste principii, să facem totul pentru triumful și reflectarea modului de viață comunist în traiul întregului nostru popor.

Așa cum am spus de la început, pornim la un drum greu și de lungă durată care cere din partea fiecăruia dintre noi să muncească și mai bine decît pînă acum, cu mai multă exigență și spirit de răspundere. Realizarea mărețului program de făurire a societății socialiste multilateral dezvoltate — în care se cuprinde și educația socialistă — cere ridicarea continuă a rolului politic conducător al partidului, a rolului statului nostru socialist.

In același timp trebuie să avem în vedere că făurirea și perfecționarea orînduirii noi, socialiste nu poate fi decît opera clasei muncitoare, a țărănimii, a intelectualității, a tuturor oamenilor muncii fără deosebire de naționalitate. Trebuie să acționăm pentru dezvoltarea trăsăturilor socialiste în activitatea noastră, a umanismului socialist; să facem din zicala românească „a fi om de omenie" o zicală nouă: „a fi comunist de omenie". **(Aplauze puternice).**

Trebuie să acționăm cu mai multă hotărîre pentru a imprima un spirit nou în munca și activitatea noastră. Să nu uităm că a fi comunist înseamnă să fii și puțin idealist, desigur, nu în sensul concepției idealiste, ci în sensul unui anumit romantism revoluționar, cum îl numeam noi pe timpuri; cîte o dată îl combăteam — dar greșit, după părerea mea — pentru că fără a te dărui intereselor clasei muncitoare, fără a avea o viziune largă, a visa despre ceea ce trebuie să devină comunismul, nu poți fi un revoluționar, nu poți fi un comunist. **(Aplauze puternice).**

Se impune să acționăm hotărît pentru atragerea și mai largă a maselor populare la întreaga activitate de conducere a societății. Să ne preocupăm necontenit de dezvoltarea și lărgirea democrației socialiste, pornind de la faptul că socialismul nu poate fi decît rodul activității conștiente a întregului nostru popor. Se impune, totodată, să ne preocupăm și mai mult de ridicarea calității și a rolului comuniștilor în viața poporului nostru.

Putem spune, tovarăși, că una din caracteristicile principale ale lucrărilor plenarei noastre este unitatea deplină, politică și ideologică, a Comitetului nostru Central. **(Vii aplauze).** De altfel, așa cum am mai arătat, întreaga dezbatere ideologică care a avut loc în ultimele luni a exprimat cu putere unitatea de fier a partidului nostru — izvorul forței și capacității sale revoluționare —, coeziunea sa în jurul Comitetului Central, precum și încrederea nestrămutată și devotamentul întregului popor față de politica marxist-leninistă, internă și externă, a partidului nostru, unitatea și coeziunea sa în jurul Partidului Comunist Român, care călăuzește cu pricepere întreaga națiune pe drumul socialismului și comunismului. **(Aplauze puternice, îndelungi).**

Tovarăși,

Oricît de bune ar fi hotărîrile pe care le-am adoptat, influența lor nu se va simți însă de la sine. Acum hotărîtoare este munca organizatorică, repartizarea justă a cadrelor, controlul îndeplinirii hotărîrilor. Iată de ce este necesar ca toate organele de partid și de stat să stabilească măsurile necesare pentru îmbunătățirea muncii lor, a întregii noastre activități. Trebuie să judecăm oamenii nu după vorbe și declarații, ci după fapte, după felul cum realizează în practică hotărîrile și legile statului, după felul cum se ocupă de soluționarea problemelor care privesc bunăstarea și fericirea întregului popor.

Nu trebuie să facem nici o concesie de la principiile noastre de viață. Să nu admitem nici o abatere sau încălcare a hotărîrilor și legilor statului. S-a vorbit aici despre unele încălcări grave ale legalității noastre socialiste, despre unele fapte reprobabile, despre abuzuri, sustrageri din avutul obștesc; s-a amintit despre neregulile financiare de la Consiliul municipal București în care sînt implicați și un fost vicepreședinte al acestui Consiliu și fostul ministru al industriei materialelor de construcții, care, după cum se știe, au fost destituiți. Intr-adevăr, tovarăși, se pune întrebarea: cum s-a putut ajunge aici? De ce, vreme îndelungată, acești oameni au putut rămîne nedescoperiți. Ba, mai mult chiar, au fost și promovați în muncă? De ce Comitetul executiv al Consiliului popular municipal București, Comitetul municipal de partid și primarul Capitalei nu au sesizat la timp aceste neajunsuri? Această situație nu se poate explica decît prin lipsa unei bune organizări a muncii de conducere și îndrumare, prin lipsă de disciplină și ordine în mînuirea mijloacelor financiare, prin lipsă de control, printr-o atitudine de nepăsare și îngăduință față de manifestările de încălcare a legalității noastre. Or, trebuie să fie clar pentru toți că împotriva celor ce fură sau se fac vinovați de acte grave de păgubire a avutului nostru socialist trebuie luate măsurile cele mai severe mergînd pînă la destituirea lor din munca în care au fost puși și, atunci cînd faptele au un caracter penal, pînă la trimiterea în fața organelor de judecată a celor vinovați.

Mulți tovarăși au criticat cu severitate atitudinea unor cadre de conducere din economie, din aparatul de stat, local și central, care manifestă lipsă de fermitate, toleranță atunci cînd constată încălcări și abateri, care nu acționează cu energie și hotărîre pentru luarea acelor măsuri menite să prevină manifestările negative, să ducă la întărirea ordinei și disciplinei în muncă, la respectarea neabătută a legilor statului. Aceste critici sînt pe deplin îndreptățite — ele scot în evidență stări de lucruri cărora trebuie să le punem capăt cu toată hotărîrea, în cel mai scurt timp, pentru a întrona în toate colectivele, în toate instituțiile, în întreaga activitate economică și de stat un spirit de înaltă responsabilitate față de bunul obștesc, față de avuția socialistă a poporului nostru, pentru apărarea și sporirea ei neîncetată. Acesta este un aspect esențial al eticii și echității socialiste, o latură de prim ordin a întregii noastre activități de educație, de ridicare a nivelului conștiinței cadrelor, a tuturor celor ce muncesc.

Au, de asemenea, dreptate și acei tovarăși care, referindu-se la stările de lucruri negative de care am vorbit mai sus, au adus critici organelor procuraturii și justiției pentru că nu acționează cu destulă fermitate, tergiversează anchetarea și judecarea celor vinovați. Este într-adevăr necesar ca aceste organe să ia măsuri hotărîte pentru a-și îmbunătăți activitatea și operativitatea în soluționarea cazurilor de felul arătat, astfel ca nimeni dintre aceia care lovesc în proprietatea socialistă, în interesele clasei muncitoare și ale întregului popor să nu rămînă nepedepsit. **(Aplauze puternice).** Dar măsurile pe care trebuie să le ia aceste organe nu pot înlocui răspunderea conducerilor organizațiilor socialiste, a organelor locale și centrale de stat pentru buna gospodărire a avutului obștesc.

Trebuie să ne fie clar că răspunderea pentru conducerea activității economice și de stat revine conducerilor întreprinderilor și instituțiilor. A încerca să punem pe seama procuraturii, a organelor Ministerului Afacerilor Interne, a justiției răspunderea pentru măsurile de prevenire a unor asemenea acte, ar însemna să mergem pe linia diminuării responsabilității conducerilor organizațiilor economice și social-culturale; a merge pe linia trecerii răspunderii ce revine conducerii întreprinderilor, consiliilor populare, unităților și instituțiilor de stat și economice, pe seama organelor M.A.I., a procuraturii și justiției, ar însemna să deschidem calea unei înțelegeri greșite a rolului acestora, să creăm un pericol grav, cu consecințe negative, de substituire de către organele de represiune a organelor economice și sociale. Este știut că partidul nostru a combătut cu energie și combate permanent o asemenea concepție, asemenea practici pe care nu le putem admite sub nici un chip în viața noastră socială. **(Aplauze puternice).**

Deci, pentru a fi pe deplin clar, doresc să repet încă o dată: în primul rînd răspunderea pentru asigurarea bunei gospodăriri a fondurilor, pentru respectarea disciplinei, apărarea proprietății obștești, pentru luarea măsurilor împotriva celor ce lovesc în avutul obștesc revine nemijlocit organelor de conducere ale unităților economice și social-culturale; acestora le revine sarcina de a veghea — în cadrul unităților și instituțiilor respective — la respectarea legilor, a ordinii și disciplinei, a intereselor societății. Ministerul Afacerilor Interne, procuratura și justiția — ca organe de represiune împotriva elementelor infractoare, antisociale— trebuie să intervină ferm și să acționeze cu toată hotărîrea pentru sancționarea severă, în conformitate cu legile țării, a tuturor celor ce se fac vinovați de încălcarea legalității. Așa cum am arătat și în expunerea prezentată plenarei, față de abuzuri și furturi, față de cei ce lovesc în avutul obștesc nu trebuie să manifestăm nici o îngăduință! Numai așa ne vom face datoria față de poporul nostru! **(Aplauze puternice).**

S-a amintit în plenară că unii dintre tovarășii se supără dacă într-o poezie sau într-o carte se arată că un activist de partid sau de stat comite abateri sau greșeli, sau are o comportare necorespunzătoare în societate. De ce să ne supărăm, dacă există într-adevăr asemenea oameni? Oare literatura nu poate vorbi de această realitate? Oare, scriind despre aceste lucruri, jignești pe activiști? Nu. Cel care jignește nu este, în acest caz, scriitorul sau poetul respectiv, ci însuși activistul care are asemenea comportări; el înjosește numele de activist de partid și de stat! Este adevărat că nu aceasta caracterizează pe activiștii noștri de partid și de stat, că aproape în totalitatea lor aduc o mare contribuție la progresul și înflorirea societății noastre, că cei mai mulți au o atitudine înaintată în viața socială și personală, în comportamentul lor general, sînt model de abnegație în muncă, de dăruire pentru cauza socialismului, de corectitudine morală. Dar din păcate, mai avem și oameni cu deficiențele despre care am vorbit mai înainte. Eu cred că nu e nimic rău că scriitorii noștri abordează și asemenea probleme etice în poezii, nuvele sau piese de teatru, redînd fapte reale, criticînd și ajutînd la lichidarea unor manifestări negative. Așa cum cred, de asemenea, că este bine ca literatura și arta noastră să evidențieze și pe activistul care își pune energia, priceperea și munca în slujba cauzei partidului, a bunăstării și fericirii poporului. **(Aplauze puternice).**

In făurirea noii societăți nu trebuie — este adevărat — să ținem seama de vechile legi ale orînduirii trecute. Dar aceasta nu înseamnă că nu trebuie să ținem cont nici de legile noastre noi! Mă refer la ceea ce spuneam noi în trecut, că socialismul este neîngrădit de lege, înțelegînd prin aceasta legile vechii orînduiri. Dar după cucerirea puterii am făurit și făurim noi legi, corespunzătoare condițiilor societății socialiste. Ținînd seama de cerințele făuririi noii orînduiri, trebuie să acționăm cu toată fermitatea pentru respectarea lor. In această privință nu este admisă nici o abatere, nici o încălcare! Respectarea hotărîrilor, a legilor constituie o cerință obligatorie care condiționează succesul întregii noastre activități de făurire a societății socialiste multilateral dezvoltate, de creare a condițiilor pentru trecerea spre comunism. **(Aplauze puternice).**

Pe bună dreptate, mulți tovarăși, în cuvîntul lor, s-au referit la activitatea internațională a partidului nostru. Aceasta deoarece, preocupîndu-se de făurirea noii orînduiri în țara noastră, partidul dă o mare atenție dezvoltării colaborării cu toate țările socialiste, cu toate statele lumii.

In activitatea noastră vom continua să acordăm o mare atenție educării tuturor celor ce muncesc în spiritul solidarității internaționaliste cu oamenii muncii, cu comuniștii de pretutindeni, cu toate forțele progresiste naționale, democratice și antiimperialiste din lume.

Sîntem, tovarăși, în preajma sărbătoririi Marii Revoluții Socialiste din Octombrie, care a marcat o cotitură istorică în dezvoltarea societății omenești. Aș dori să asociez întreaga noastră plenară — de altfel aceasta exprimă gîndurile partidului și poporului nostru — adresînd popoarelor Uniunii Sovietice, comuniștilor sovietici cele mai calde felicitări și urări de succes în activitatea lor de făurire a comunismului. **(Aplauze puternice, prelungite).**

In același spirit, și considerînd, de asemenea, că întrunesc asentimentul plenarei, doresc să adresez tuturor țărilor socialiste, partidelor comuniste, tuturor prietenilor noștri de peste hotare un salut călduros și urări de succes în activitatea lor. **(Aplauze puternice, prelungite).**

România, partidul nostru comunist vor face totul pentru dezvoltarea colaborării cu toate țările socialiste, cu toate forțele antiimperialiste, pentru lărgirea colaborării internaționale cu toate statele — în domeniul economic, științific, cultural, — pentru o politică de

(continuare în pag. a 2-a)

Lucrările Plenarei Comitetului Central al Partidului Comunist Român

Cuvîntarea rostită de tovarășul Nicolae Ceaușescu în încheierea lucrărilor plenarei

(urmare din pag. 1)

prietenie cu toate națiunile lumii, pentru pace pe planeta noastră.

Inainte de a încheia lucrările plenarei Comitetului Central, aș dori să mulțumesc pentru aprecierile care s-au făcut aici la adresa muncii mele — și în același timp, aș dori să fac un reproș prietenesc unor tovarăși care au depășit, ca să spun așa, puțin măsura. Multe din cele spuse la adresa muncii și calităților mele le consider adresate poporului meu, al cărui fiu sînt — acestea reprezintă tocmai calitățile poporului nostru minunat. **(Aplauze puternice).** De asemenea, consider că aceste aprecieri sînt adresate partidului nostru comunist, în rîndul căruia am crescut — aș putea spune — am învățat, a cărui politică și ale cărui idealuri mă străduiesc să le traduc în viață, împreună cu Comitetul Central, cu întregul nostru partid și popor. **(Aplauze puternice).**

In munca încredințată de partid și popor mă străduiesc să acționez cît mai bine și, fără îndoială că atunci cînd nu totul merge cum ar trebui, simt că și în munca mea sînt neajunsuri și lipsuri; aceasta înseamnă că se impune să perfecționăm activitatea pe care o desfășurăm pentru a face ca în înfăptuirea politicii partidului și statului nostru să avem cît mai puține greșeli — ar fi de dorit să nu avem de loc — să asigurăm realizarea în cele mai bune condițiuni a programului de făurire a socialismului și comunismului în România.

Fiecare dintre noi trebuie să înțeleagă că numai ridicîndu-și nivelul de cunoștințe politice, ideologice, culturale, de conducere a societății, va putea îndeplini în mai bune condițiuni sarcinile ce i se încredințează. Să avem permanent în vedere că numai aplicînd consecvent principiul muncii colective și dezvoltînd democrația de partid vom asigura realizarea cu succes a marilor obiective pe care ni le propunem. Nu trebuie să uităm nici un moment că orice personalitate se poate afirma numai în strînsă legătură cu partidul și poporul, numai înfăptuind politica partidului și numai acționînd în concordanță cu interesele națiunii noastre socialiste.

Desigur, partidul nu este o noțiune abstractă. El este format din oameni, și de felul cum muncesc și se comportă membrii săi depinde și felul de a fi al partidului. De aceea este necesar să îmbinăm cît mai just în activitatea noastră munca colectivă cu creșterea rolului fiecărui activist de partid în parte, a răspunderii sale, deoarece prestigiul fiecăruia nu poate fi decît rezultatul muncii sale pentru realizarea în viață a politicii partidului și statului nostru.

In ce mă privește, asigur plenara, întregul partid și popor că voi face totul pentru a mă achita cît mai bine de sarcinile încredințate, pentru a contribui din plin la realizarea programului elaborat de Congresul al X-lea, pentru bunăstarea națiunii noastre, pentru socialism și comunism. **(Aplauze puternice, prelungite).**

Să ne luăm cu toții angajamentul că ne vom face datoria în fața partidului și poporului! **(Aplauze puternice).**

Vă urez tuturor succese cît mai mari în activitatea pe care o desfășurați! **(Vii aplauze).**

Rog pe primii secretari să transmită comuniștilor, tuturor cetățenilor salutul Comitetului Central al partidului și cele mai bune urări de succes în muncă și de fericire în viață. **(Aplauze puternice, prelungite).**

Cuvîntul tovarășului Manea Mănescu

Programul expus în plenară de tovarășul Nicolae Ceaușescu reprezintă unul din cele mai importante documente elaborate de partidul nostru, pentru făurirea societății socialiste multilateral dezvoltate. Originalitatea lui constă în faptul că este pentru prima dată cînd se realizează o analiză multilaterală, politică și științifică a fenomenelor din sfera ideologiei, cunoașterii și educației socialiste.

Prin modul cutezător, profund, în care ați analizat problemele actuale și de perspectivă ale progresului societății noastre, dumneavoastră, tovarășe Nicolae Ceaușescu, ne-ați oferit încă o dată o strălucită pildă de marxism-leninism creator. Pentru că — așa cum ați subliniat în expunerea dumneavoastră — „A fi cu adevărat marxist-leninist înseamnă a fi un explorator îndrăzneț, și experimentat al drumului nou pe care îl deschide omenirii socialismul și comunismul, un cutezător vizionar al zilei de mîine pornind de la realitățile și cerințele arzătoare ale zilei de azi, precum și de la concluziile generalizate pe plan teoretic, ale experienței de ieri".

Programul pentru îmbunătățirea activității ideologice, ridicarea nivelului general al cunoașterii și educației socialiste vor influența toate sectoarele vieții sociale, ridicînd pe o treaptă superioară întreaga activitate practică, întreaga gîndire social-politică din țara noastră. Aplicarea lui va stimula toate forțele motrice ale societății, va duce la sporirea influenței clasei muncitoare, la creșterea rolului conducător al partidului în opera de construcție a socialismului și comunismului.

Stimați tovarăși,

Anul acesta am făcut bilanțul roadelor bogate ale cincinalului 1966—1970, în care România a înregistrat progrese considerabile în dezvoltarea sa socială, economică și culturală și am trecut cu succes la îndeplinirea unui nou plan cincinal — și mai impunător prin amploarea și complexitatea obiectivelor sale.

Măsurile stabilite de Conferința Națională și de Congresul al X-lea al partidului cu privire la perfecționarea conducerii activității social-economice sînt în mare parte realizate, astfel încît resorturile vieții politice, economice și sociale corespund mai bine cerințelor societății noastre întemeiate pe democrație și ordine, pe egalitate și echitate socială, pe eficiență și bunăstare.

Remarcabilele rezultate ale dezvoltării economice și sociale a țării sînt rodul muncii eroice a clasei muncitoare, a întregului popor, o mărturie grăitoare a hotărîrii cu care oamenii muncii dau viață politicii partidului. Aceste rezultate ar fi însă și mai mari dacă am pune în valoare toate rezervele pe care le avem în diferite sectoare de activitate și nu ar mai persista încă o serie de neajunsuri care afectează valorificarea deplină a resurselor noastre materiale și umane.

Conducerea partidului a orientat cu consecvență munca tuturor organelor și organizațiilor de partid și de stat spre utilizarea rațională a potențialului productiv din fiecare unitate, creșterea productivității muncii, îmbunătățirea calității producției, reducerea prețului de cost și sporirea rentabilității — elemente esențiale ale creșterii eficienței întregii activități economice.

Măsurile de perfecționare a conducerii și organizării activității social-economice urmăresc o cît mai bună gestiune a bunurilor poporului, să închidă canalele de risipă, să asigure o îndeplinire ireproșabilă a sarcinilor și o înaltă eficiență a muncii sociale. Dar, oricît de adecvate ar fi măsurile luate, ele nu rezolvă și nu pot rezolva totul. În ultimă analiză, rezultatele depind de oameni, de nivelul lor de pregătire, de nivelul lor de conștiință. Cele mai multe din cazurile de risipă, de gospodărire nesatisfăcătoare a resurselor, de folosire necorespunzătoare a unor capacități de producție, daunele în avutul obștesc își au sursa în factori de ordin subiectiv, cum sînt indolența, neglijența, incompetența, lipsa de responsabilitate, iar uneori și necinstea.

Aceste fenomene luate în ansamblu s-au restrîns necontenit de-a lungul anilor în urma prefacerilor care au avut loc în țara noastră și în special ca efect al muncii educative desfășurate de partid. Dar faptul că nu au proporții mari nu trebuie să ne liniștească. În măsura în care persistă, ele se află într-un conflict acut cu îndatoririle pe care le avem față de societate pentru a gestiona cu răspundere partea din avuția națională care ne este încredințată.

În societatea noastră, oamenii muncii au o situație fundamental deosebită față de trecut. Relațiile socialiste statornicite reflectă respectul profund față de om, creează condiții ca fiecare cetățean să se manifeste efectiv ca stăpîn în societatea în care trăiește.

Dar nu toți membrii societății noastre sînt pe deplin conștienți de noua lor condiție socială, de strînsa împletire și intercondiționare a intereselor individuale cu cele colective. Tocmai de aceea, avem nevoie de crearea unei opinii de masă împotriva manifestărilor străine societății noastre. Tocmai de aceea avem nevoie de intensificarea muncii politico-educative. Fiecare cetățean să înțeleagă limpede poziția lui în stat, raporturile dintre el și colectivitate, interesul lui vital în apărarea, buna gospodărire și sporire a avutului obștesc, să cunoască bine drepturile și obligațiile sale sociale.

În această ordine de idei este de remarcat că, în concepția programului de măsuri pe care îl dezbatem astăzi, se are în vedere mult mai mult decît înlăturarea unor comportamente sociale nesatisfăcătoare. Evident, trebuie să întărim peste tot, în toate unitățile, la toate nivelurile, ordinea și disciplina, să înlăturăm neglijența și risipa. Dar scopul nostru principal este ca fiecare om al muncii — prin pregătire, responsabilitate și inițiativă — să ajungă în situația de a da tot ce poate, de a contribui în mod conștient și creator la rezolvarea tuturor problemelor care se ridică la locul său de muncă, în domeniul în care activează.

Munca educativă devine cu atît mai eficientă cu cît este mai strîns legată de eforturile pentru buna desfășurare a tuturor activităților sociale, pentru înfăptuirea politicii partidului.

Eficacitatea acțiunilor noastre, îndreptate spre ridicarea continuă a conștiinței socialiste, spre înlăturarea fenomenelor negative și imprimarea unei înalte responsabilități sociale la fiecare om al muncii, depinde în măsură decisivă de modul în care reușim să îmbinăm într-un tot unitar și să asigurăm desfășurarea convergentă a activității politico-organizatorice, a muncii pentru realizarea sarcinilor economice și a muncii politico-educative.

Un rol educativ deosebit de important poate și trebuie să-l joace controlul îndeplinirii sarcinilor.

Exercitarea controlului trebuie să contribuie cît mai mult la respectarea intereselor generale, a legalității socialiste, la apărarea și buna gestiune a avutului obștesc, la înfăptuirea consecventă a principiilor socialiste ale retribuției după muncă. Pentru aceasta, activitatea de control trebuie să fie nu numai sistematică, ci să se finalizeze în măsuri concrete menite să asigure lichidarea neajunsurilor și prevenirea repetării lor în viitor.

Este necesar, totodată, să întărim funcția educativă a controlului prin antrenarea largă a maselor la exercitarea lui, prin combaterea compromisurilor și concesiilor, prin mărirea intransigenței față de neajunsuri, analizînd pe larg, cu oamenii muncii, lipsurile constatate și măsurile pentru eliminarea lor.

Controlul maselor, forța opiniei publice trebuie să devină o formă de bază prin care oamenii muncii își exercită drepturile de stăpîni ai avuției naționale, un instrument de luptă necruțătoare împotriva necinstei, a tendințelor speculative, împotriva elementelor care urmăresc să trăiască fără muncă, prejudiciind interesele generale ale clasei muncitoare, ale poporului.

Întrucît în contextul preocupărilor pentru îmbunătățirea activității politico-ideologice și de educație socialistă am abordat probleme legate de îndatoririle privind buna gospodărire a patrimoniului economic și de exercitare a controlului, vreau să arăt că îmi revine și mie o răspundere personală pentru faptul că în economie mai au loc abateri de la disciplina economică.

Activiștii Consiliului Economic și ai comisiilor economice de pe lîngă comitetele de partid județene, municipale, orășenești, din întreprinderi, centrale și ministere trebuie să manifeste mai multă exigență în ceea ce privește respectarea riguroasă a hotărîrilor de partid și de stat, a legilor țării, a planului, să acționeze cu mai multă fermitate pentru luarea de măsuri concrete menite să ducă în final la gospodărirea cît mai judicioasă a tuturor resurselor, la ridicarea eficienței activității economice, să participe și mai activ la întreaga muncă politică și de educație.

Aș dori, în continuare, să mă refer la însușirile cerute cadrelor de conducere din întreprinderi, centrale, ministere, în general din economie. Partidul nostru a crescut un fond bogat de cadre valoroase în toate domeniile activității economice. Dar trebuie spus, tovarăși, că mai există în posturi de conducere și oameni care nu întrunesc calitățile profesionale și politice necesare, și a căror muncă, lipsită de conținut politic, se rezumă la aplicarea unor metode precumpănitor administrative. Unii dintre ei sînt depășiți de sarcinile ce le revin, n-au capacitatea de a sesiza problemele esențiale și nu stăpînesc metodele moderne de organizare și conducere. Alții, în loc să se călăuzească de interesele generale, se conduc după interese înguste, personale, urmărind să iasă ei cît mai bine, cu un efort cît mai mic. Asemenea „conducători" nu ezită să „înfrumusețeze" situația reală, obiectivă, din compartimentul lor de activitate. Trebuie să luptăm cu perseverență împotriva poluării informațiilor economice, a tendințelor de a prezenta realitatea schematic, simplist și deformat, ceea ce dăunează deciziilor, împiedică luarea la timp a măsurilor pentru îmbunătățirea activității.

Există, de asemenea, conducători care nu țin o strînsă legătură cu oamenii muncii sau pierd contactul cu ei, conducători care nu se consultă cu organizațiile de partid, nu țin seama de părerile comuniștilor și care de aceea nu sînt în stare să asigure o gestiune eficientă a activităților pe care le conduc.

Or, un conducător trebuie să aibă nu numai o excelentă pregătire profesională, să fie un bun organizator, dar totodată să știe să lucreze cu colectivul, să lucreze ca om politic, ca activist al partidului, să cunoască în profunzime linia politică a partidului și sarcinile ce decurg din ea. Aplicarea măsurilor adoptate din inițiativa conducerii partidului în vederea formării și perfecționării cadrelor, a înarmării lor temeinice cu cunoștințele și metodele științei conducerii va contribui tot mai mult la îmbunătățirea generală a organizării producției și a muncii, a activității de gestiune, va așeza pe criterii mai solide promovarea cadrelor la toate nivelurile.

În ceea ce privește acea însușire — priceperea de a lucra cu masele, de a învăța din experiența și înțelepciunea maselor — și în această direcție stilul de muncă al conducerii partidului trebuie să constituie pentru noi o pildă.

Secretarul general al partidului este permanent în uzine, pe șantiere, pe ogoare, în mijlocul muncitorilor, țăranilor, al specialiștilor, al oamenilor de știință, cultură și artă. Este indiscutabil că dacă politica partidului reflectă atît de fidel cerințele arzătoare ale dezvoltării țării, aceasta se datorește legăturii indisolubile dintre partid și clasa muncitoare — clasa cea mai înaintată și mai conștientă a societății noastre — a legăturii indisolubile dintre partid și întregul popor.

Stimați tovarăși,

Este plină de învățăminte pentru noi toți analiza făcută de tovarășul Nicolae Ceaușescu asupra raportului dialectic dintre trecut, prezent și viitor, asupra corelației dintre tradițiile de luptă ale partidului și poporului nostru și activitatea actuală consacrată edificării societății socialiste multilateral dezvoltate. Așa cum se subliniază în expunerea secretarului general al partidului, gloriosul nostru trecut, stînd la baza dezvoltării viitoare a poporului, trebuie să se afle în centrul muncii educative.

Respingînd ceea ce este negativ și retrograd, este necesar să acordăm o deosebită atenție punerii în valoare a tot ceea ce a dat mai bun națiunea noastră de-a lungul timpurilor, să insuflăm tineretului, întregului popor respect și admirație față de lupta de eliberare națională și socială din țara noastră, față de ctitorii de țară, de luminoasele figuri de luptători revoluționari și cărturari de care este plină istoria țării, față de eroismul și abnegația cu care comuniștii, clasa muncitoare s-a dedicat cauzei revoluției și construcției socialiste, să valorificăm cît mai larg tradițiile progresiste ale învățămîntului, științei și culturii românești.

Aceasta este în concordanță deplină cu concepția revoluționară a clasei muncitoare potrivit căreia noua orînduire trebuie să preia și să ridice la un nivel superior tot ceea ce a creat mai bun și valoros evoluția anterioară a societății. Valorificarea moștenirii progresiste a trecutului este o latură esențială a aplicării legităților generale ale construcției socialiste la condițiile concrete ale fiecărei țări, un puternic imperativ al fuziunii organice a marxism-leninismului cu realitățile naționale.

Acționînd în acest spirit, partidul nostru își îndeplinește înalta sa misiune de exponent al intereselor clasei muncitoare, ale tuturor oamenilor muncii, de purtător al celor mai glorioase tradiții de luptă ale poporului român.

Stimați tovarăși,

Expunerea tovarășului Nicolae Ceaușescu conține o strălucită analiză marxist-leninistă a situației internaționale, a proceselor complexe legate de dezvoltarea și întărirea forțelor socialismului, de afirmarea relațiilor de tip nou dintre țările socialiste, dintre partidele comuniste și muncitorești, de intensificarea luptei împotriva imperialismului, pentru pace și colaborare constructivă între state și națiuni.

Este pentru fiecare din noi un motiv de justificată mîndrie să constatăm că situația internațională oferă noi și convingătoare dovezi ale justeții liniei politice a partidului și țării, linie care a adus partidului și statului nostru un înalt prestigiu în mișcarea comunistă, în rîndul țărilor socialiste, al tuturor popoarelor lumii și datorită căreia România și-a cîștigat numeroși prieteni pe toate meridianele globului.

Am avut, stimați tovarăși, prilejul să fac parte din delegația română de partid și guvernamentală, condusă de tovarășul Nicolae Ceaușescu, în vizita întreprinsă în Republica Populară Chineză și în celelalte țări socialiste din Asia. Am fost profund impresionat de atmosfera cu adevărat sărbătorească, de căldura frățească și sentimentele de adîncă stimă și prietenie cu care a fost înconjurat pretutindeni în China, secretarul nostru general. La Pekin, Șanhai și Nankin, milioane și milioane de oameni ai muncii au făcut tovarășului Nicolae Ceaușescu o primire grandioasă, emoționantă, au salutat cu entuziasm prezența conducătorului partidului și statului nostru, au întîmpinat delegația cu lozinci închinate prieteniei dintre partidele, țările și popoarele noastre, luptei împotriva imperialismului, colonialismului și neocolonialismului, au adresat comuniștilor români, întregului nostru popor calde urări de succes în opera de edificare a noii societăți.

În timpul vizitei am avut posibilitatea să simțim puternic prețuirea de care se bucură partidul nostru comunist și politica sa principială marxist-leninistă, clarității comuniste cu eroicul popor vietnamez, care, cu arma în mînă, își apără independența și suveranitatea națională împotriva intervenției brutale a imperialismului american.

Vizita în China și în celelalte țări socialiste din Asia se va înscrie nu numai ca un moment important în dezvoltarea relațiilor de prietenie și colaborare între partidele și popoarele noastre, ci și ca un eveniment de mare însemnătate internațională. Ea constituie o strălucită confirmare a posibilității și necesității dezvoltării relațiilor frățești cu toate țările socialiste, o importantă contribuție la cauza unității mișcării comuniste și muncitorești, a țărilor socialiste, a întregului front antiimperialist mondial.

Pe planul politicii externe, evenimentele acestui an au dovedit din nou poziția justă a partidului nostru cu privire la rolul pozitiv al dezvoltării colaborării și prieteniei cu toate țările socialiste, a relațiilor tovărășești cu toate partidele comuniste și muncitorești, cu toate forțele antiimperialiste, importanța extinderii legăturilor cu toate statele lumii, indiferent de sistemul lor social-economic.

Desfășurarea evenimentelor internaționale demonstrează caracterul realist al politicii externe a partidului și statului, temeinicia principiilor puse la baza dezvoltării relațiilor noastre internaționale, clarviziunea cu care Partidul Comunist Român, secretarul său general abordează problemele vitale ale lumii contemporane.

În încheiere doresc să exprim încă o dată convingerea mea profundă că aplicarea în viață a hotărîrilor plenarei Comitetului nostru Central, consacrate îmbunătățirii muncii ideologice și politico-educative, va influența în mod decisiv sporirea în continuare a rolului conducător al partidului în viața socială a țării, va crea cele mai bune condiții pentru înaintarea cu succes a României pe drumul făuririi societății socialiste multilateral dezvoltate.

Cu rîndurile strînse în jurul Comitetului Central, al secretarului general, partidul, clasa muncitoare, întregul popor vor acționa și pe viitor „ca o familie unită care dorește să ocupe, în lume, un loc tot mai respectat și demn, loc cucerit prin muncă și printr-o politică de prietenie și pace", așa cum ne-a spus în cuvinte atît de calde și frumoase tovarășul Nicolae Ceaușescu.

Cuvîntul tovarășului Ion Ioniță

Problemele puse în dezbaterea actualei plenare a Comitetului Central concentrează atenția întregului popor român și implicit a militarilor forțelor noastre armate. Organic integrați în colectivitatea națională, militarii de toate gradele sînt profund interesați de tot ceea ce accelerează progresul societății românești, de tot ceea ce are rezonanță generală pe cuprinsul patriei noastre. Această atitudine s-a manifestat și în acordul deplin cu care personalul forțelor armate a primit programul educației comuniste elaborat de secretarul general al partidului, tovarășul Nicolae Ceaușescu, în hotărîrea unanimă de a da viață neabătut măsurilor adoptate de conducerea partidului.

În armată, ca de altfel în întreaga țară, aceste documente au fost dezbătute de toți comuniștii, la toate nivelurile, începînd de la organizațiile de bază și pînă la plenara lărgită a Consiliului Politic Superior al Forțelor Armate. De asemenea, sarcinile ce decurg din conținutul lor au făcut obiectul discuțiilor în organizațiile Uniunii Tineretului Comunist și cele de sindicat, astfel încît dezbaterea lor a cuprins practic întreg personalul forțelor noastre armate.

Prin spiritul de răspundere cu care au dezbătut conținutul acestor documente, prin combativitatea, spiritul critic și autocritic, intransigența ideologică care s-au afirmat plenar, fără rezerve, aceste adunări au constituit o bună școală de educație comunistă pentru toți participanții.

Cu prilejul dezbaterilor a fost reliefat faptul că marile progrese pe care țara noastră le-a realizat în toate domeniile de activitate, îndeosebi după Congresul al IX-lea al partidului, sînt nemijlocit legate de intensa și impresionanta activitate teoretică și practică, plină de dăruire și pasiune revoluționară a tovarășului Nicolae Ceaușescu, eminent conducător de partid și de stat, cel mai iubit fiu al poporului român. Viața a demonstrat că pentru a dinamiza și îndrepta energiile inepuizabile ale maselor spre țelurile dorite este nevoie ca în fruntea lor să se afle o personalitate eminentă, un conducător ferm și cutezător, capabil să le conducă spre victorie. Încercăm un sentiment de legitimă mîndrie și deplină satisfacție că poporul român are în persoana tovarășului Nicolae Ceaușescu un asemenea conducător, indisolubil legat de mase care, printr-o conducere științifică, principială, plină de patos revoluționar, asigură unirea eforturilor întregii noastre națiuni socialiste într-un singur tot, le îndreaptă cu mînă sigură și fermă spre edificarea neabătută a societății socialiste multilateral dezvoltate pe pămîntul patriei noastre.

Permiteți-mi, tovarăși, ca în calitate de activist al partidului, care îmi desfășor activitatea în armată, să subliniez că aplicarea în viață a măsurilor adoptate de partid, potențează puternic și capacitatea de apărare a patriei, contribuie în mod hotărîtor la întărirea și perfecționarea organismului militar al țării. Aceste măsuri au determinat și vor determina în continuare îmbunătățirea muncii politico-ideologice și cultural-educative din unități și comandamente, dezvoltarea conștiinței socialiste a tuturor militarilor, ridicarea pe noi trepte a întregii activități din forțele armate. Această afirmație mi-o întemeiez pe hotărîrea comuniștilor din armată exprimată unanim cu prilejul dezbaterilor ce au avut loc, de a-și intensifica eforturile, de a milita cu fermitate pentru ca spiritul revoluționar ce se degajă din programul educației comuniste să se imprime cu pregnanță la toate eșaloanele, în activitatea tuturor cadrelor militare indiferent de specialitatea lor.

Aprecierea făcută de tovarășul Nicolae Ceaușescu potrivit căreia un conducător trebuie să fie nu numai stăpîn pe profesiune, competent în meseria sa, ci, înainte de toate, un activist politic este prin excelență valabilă pentru toate cadrele militare chemate să se ocupe nemijlocit de educarea subordonaților, de călirea lor ca luptători de tip nou.

Doresc să încredințez și de această dată conducerea partidului, pe dumneavoastră personal, stimate tovarășe Ceaușescu, că ofițerii, generalii de toate gradele își vor perfecționa necontenit pregătirea politico-ideologică, astfel încît în toate împrejurările să se comporte ca oameni politici, să acționeze permanent și consecvent de pe poziții partinice. Pentru cadrele armatei noastre, înfăptuirea politicii Partidului Comunist Român constituie o chestiune de onoare, suprema lor datorie. Vom acționa cu toată hotărîrea pentru ca aceste convingeri trainice să fie transmise și cultivate cu pasiune și perseverență în inimile și conștiința tuturor militarilor. Roadele activității politico-educative desfășurate în armată sînt încorporate în rezultatele pe care unitățile și marile unități le obțin în pregătirea de luptă, la antrenamente și aplicații, în îndeplinirea de către militari a misiunilor ce le revin pe șantierele construcției socialiste, în atitudinea lor înaintată față de îndatoririle ostășești.

Succesele obținute constituie o bază solidă pentru a merge înainte, dar nu și un motiv de automulțumire. Apreciind activitatea politico-ideologică din armată prin prisma înaltelor exigențe și a sarcinilor ample cuprinse în documentele de partid, sîntem conștienți că eforturile noastre trebuie simțitor intensificate, astfel încît conținutul și eficiența muncii ideologice să se ridice la nivelul cerințelor puse de partid în etapa pe care o străbatem. Pentru îndeplinirea acestui deziderat sîntem hotărîți ca și în viitor să analizăm cu toată răspunderea neajunsurile din diferite sectoare ale vieții militare și să luăm cele mai ferme măsuri pentru înlăturarea lor.

Opera educativă desfășurată de partidul și statul nostru, așa cum este ea direcționată în programul elaborat, contribuie activ și la creșterea valorii unor componente esențiale ale puterii militare a țării. Măsurile adoptate de conducerea partidului și statului nostru pe tărîmul activității politico-ideologice, dezvoltînd în mod magistral tezele Congresului al X-lea privitoare la conceptul de conștiință socialistă, sînt de natură să ridice la un nivel superior toate laturile procesului de educație a națiunii noastre: asimilarea a tot ceea ce este mai valoros în domeniul culturii, științei și tehnicii contemporane, stăpînirea deplină a profesiunii, însușirea concepției despre lume și viață a partidului nostru, formarea unei atitudini cetățenești înaintate.

Transpunerea în fapte a măsurilor stabilite va avea cu siguranță o puternică înrîurire pozitivă asupra potențialului moral și uman național. Gradul ridicat de instruire cultural-științifică și de pregătire tehnică a populației, nivelul conștiinței sale politice determină într-o însemnată măsură sporirea valorii acestor factori principali, creșterea capacității de apărare a patriei.

După cum este cunoscut, în rîndul factorilor fundamentali ai luptei armate, rolul hotărîtor revine în ultimă instanță omului, conștient de justețea idealurilor în numele cărora este chemat să lupte și pentru al cărui triumf este hotărît să-și consacre întreaga sa ființă. În consecință, eforturile comandanților, ale organelor și organizațiilor de partid din armată sînt concentrate spre imprimarea unui asemenea conținut procesului instructiv-educativ, încît apărătorii patriei să fie învățați nu numai să cunoască la perfecție și să folosească cu măiestrie armamentul și tehnica de luptă moderne, ci să se caracterizeze și printr-o tărie morală de granit și o voință neînduplecată de a învinge, printr-un dezvoltat simț al datoriei și onoarei militare, însușiri întemeiate pe o nesfîrșită dragoste față de patrie, popor și partid.

Educînd pe militari în spiritul patriotismului socialist vom acționa în continuare pentru dezvoltarea sentimentelor lor internaționaliste, pentru întărirea prieteniei cu armatele țărilor participante la Tratatul de la Varșovia, ale tuturor țărilor socialiste, a solidarității cu oamenii muncii de pretutindeni.

De aceea, în munca noastră vom ține cont permanent de faptul că sporirea eficienței tuturor activităților care alcătuiesc domeniul complex al vieții militare este indisolubil legat de temeinica pregătire politico-ideologică a personalului, de profunzimea și trăinicia convingerilor moral-politice, comuniste ale fiecărui militar. În această direcție vor acționa cu hotărîre toate cadrele militare, organele și organizațiile de partid din Forțele Armate.

Pentru traducerea în viață a prețioaselor indicații date de tovarășul Nicolae Ceaușescu cu privire la intensificarea muncii de cercetare teoretică, vom acorda o atenție sporită coordonării și îndrumării mai eficiente a activității cadrelor din instituțiile militare de învățămînt, din unități, comandamente și organe centrale ale ministerului, în vederea elaborării unor studii și lucrări care să sintetizeze experiența acumulată, să explice profund și multilateral, pe baza materialismului dialectic și istoric, probleme de mare însemnătate principială și practică, cum sînt: contribuția Partidului Comunist Român la îmbogățirea învățăturii marxist-leniniste, privind apărarea patriei, modul original de făurire a armatei de tip nou, ținînd seama de particularitățile concrete ale țării noastre, conceptul de război popular și implicațiile lui asupra locului, rolului și funcțiilor sociale ale armatei, rolul hotărîtor al factorului moral în război, influența revoluției din domeniul tehnicii militare asupra metodelor și procedeelor de luptă, asupra orientării privind înzestrarea tehnică a armatei noastre și altele.

Pornind de la concepția partidului nostru privind participarea generală și directă a poporului la apărarea patriei noastre, sîntem hotărîți să acordăm o atenție și mai mare elaborării și fundamentării științifice a principiilor și metodelor de coordonare a acțiunilor Forțelor Armate cu cele ale gărzilor patriotice și ale altor formațiuni militare, astfel încît, sub conducerea unitară a Partidului Comunist Român, a comandantului nostru suprem, tovarășul Nicolae Ceaușescu, acestea să fie în măsură să realizeze armonios și închegat scopul general: respingerea oricărui atentat imperialist, apărarea libertății, independenței și integrității Republicii Socialiste România.

Extinderea ariei de investigații privind apărarea populară generalizată necesită o participare, după părerea mea, mai largă și a potențialului științific al țării noastre. În acest sens, apreciez că este necesar să se asigure dezvoltarea sistematică a cooperării dintre specialiștii din armată și cadre de înaltă calificare din alte instituții, participarea unor oameni de știință, atît din domeniul disciplinelor tehnico-matematice, cît și social-politice, la optimizarea soluțiilor privind întărirea capacității de apărare a patriei.

Exprimînd hotărîrea fermă a tuturor militarilor, doresc să asigur conducerea partidului, pe dumneavoastră personal, tovarășe Nicolae Ceaușescu, că programul pe care l-ați inițiat, măsurile ce vor fi adoptate de actuala plenară, sarcinile ce rezultă din amplu și atotcuprinzătoarea dumneavoastră expunere — contribuție prețioasă la îmbogățirea și dezvoltarea marxism-leninismului — vor fi însușite și aplicate cu consecvență în întreaga activitate ce se desfășoară în armată.

Nu vom precupeți nici un efort pentru ridicarea pe noi trepte a conștiinței socialiste a militarilor de toate gradele, pentru înfăptuirea cu rezultate superioare a sarcinilor ce le revin, atît în pregătirea de luptă și politică cît și pe șantierele construcției socialiste, pentru îndeplinirea cu abnegație a oricărei misiuni încredințate armatei de către popor, Partidul Comunist Român și comandantul nostru suprem, tovarășul Nicolae Ceaușescu.

Lucrările Plenarei Comitetului Central al Partidului Comunist Român

Cuvîntul tovarășului Janos Fazekas

Este cunoscut de noi toți, cît de mare atenție acordau întemeietorii socialismului științific înarmării ideologice a clasei muncitoare în scopul înțelegerii de către aceasta a rolului său istoric în lupta pentru doborîrea capitalismului, pentru victoria revoluției socialiste, făurirea noii orînduiri sociale și a omului nou. Marx, Engels și Lenin au fost aceia, care au relevat legătura indisolubilă, dialectică dintre practica și teoria revoluționară, faptul că teoria revoluționară nu poate exista fără practica revoluționară, iar aceasta din urmă nu se poate dezvolta, dacă nu este permanent pătrunsă de forța călăuzitoare a teoriei revoluționare. De aici, obligația firească a partidelor comuniste, marxist-leniniste, de a se ocupa fiecare în parte de dezvoltarea ideologiei revoluționare, pe baza condițiilor economice, istorice și naționale proprii, a conștiinței socialiste a maselor, a moralei și a eticii comuniste, singura cale a asigurării participării conștiente a clasei muncitoare, a tuturor oamenilor muncii la făurirea socialismului și comunismului.

Se știe cu cîtă răspundere a privit partidul nostru această obligație a sa. Este cunoscută de noi toți munca politico-ideologică de mare anvergură pe care partidul nostru a desfășurat-o de la Congresul al IX-lea încoace, pe care o desfășoară în prezent, însăși această plenară încadrîndu-se organic în uriașul efort teoretic și practic al partidului de a înarma clasa muncitoare, toți oamenii muncii cu nemuritoarea învățătură marxist-leninistă, cu tezele politicii sale revoluționare.

Pe bună dreptate sublinia tovarășul Ceaușescu obligația noastră, a tuturor, de a lua parte activă la această uriașă muncă politico-ideologică, obligația ca fiecare tovarăș cu muncă de răspundere pe linie de partid și de stat, să participe personal la elaborarea politicii partidului.

Imi exprim acordul deplin cu expunerea tovarășului Nicolae Ceaușescu prezentată în fața plenului Comitetului Central, cu tezele teoretice și măsurile practice cuprinse în acest document de mare importanță teoretică și practică pentru întreaga activitate a partidului nostru comunist. Totodată, mă angajez, ca în domeniul meu de activitate să aplic cu toată fermitatea ideile și indicațiile cuprinse în expunere.

După Congresul al IX-lea al partidului s-a făcut mult pentru îmbunătățirea muncii noastre în cultivarea tradițiilor progresiste, democratice, revoluționare ale poporului și îndeosebi ale clasei muncitoare și ale partidului comunist, dar mai este de făcut și în acest domeniu. Sînt încă numeroase figuri revoluționare, care ar merita pe deplin statui, busturi, case memoriale, plăci comemorative, făcînd din locurile acestea tot atîtea puncte de pelerinaj pentru tineretul nostru. La noi a existat tradiția contribuției materiale benevole a cetățenilor pentru ridicarea de statui, busturi. Ar trebui reînviată această tradiție pe plan local, județean și în unele cazuri chiar pe plan național, ceea ce ar avea și un puternic efect mobilizator și educativ.

Una din problemele ideologice de care clasicii marxism-leninismului, partidul nostru comunist s-a ocupat în permanență — este teoria rezolvării marxist-leniniste a problemei naționale. Învățătura marxist-leninistă despre problema națională, nobilă ideologie a internaționalismului proletar, străbate ca un fir roșu întreaga politică internă și externă a partidului nostru, întreaga sa luptă și muncă desfășurată în fruntea maselor, pentru eliberarea socială și națională, pentru făurirea noii orînduiri.

Pentru noi, membrii Partidului Comunist Român, este o mîndrie faptul că partidul nostru a știut să fie întotdeauna un model de internaționalism; faptul că secretarul nostru general, tovarășul Ceaușescu, desfășoară personal o imensă activitate teoretică și practică pentru dezvoltarea și aplicarea neabătută a ideologiei internaționalismului proletar constituind un exemplu de consecvență și principialitate revoluționară.

La Congresul al X-lea al partidului, formulînd teza necesității obiective a dezvoltării armonioase a întregului teritoriu al țării, tovarășul Ceaușescu a subliniat că îndeplinirea neabătută a acestui deziderat major îmbracă și un caracter care ține de aplicarea consecventă a politicii naționale, de asigurarea deplinei egalități în drepturi între toți cetățenii țării. De fapt, încă după Congresul al IX-lea, industrializarea socialistă a județelor și orașelor, unde trăiesc și naționalități, a cunoscut un ritm nemaiîntîlnit. După cum se vede, planurile cincinale, planurile de stat anuale, bugetul statului, sînt și instrumente de realizare a politicii marxist-leniniste a partidului în problema națională, instrumente de realizare a egalității sociale și naționale a tuturor oamenilor muncii.

O altă tează de covîrșitoare importanță teoretică și practică, formulată de tovarășul Ceaușescu în cuvîntarea sa de la plenara Consiliului oamenilor muncii de naționalitate maghiară, este aceea privind rolul națiunii și, legat de acesta, locul și rolul naționalităților conlocuitoare, perspectivele ce se deschid în fața lor. „Trebuie să avem în vedere, spunea tovarășul Ceaușescu, că pentru o îndelungată epocă, inclusiv perioada construcției comunismului, națiunea rămîne o importantă categorie social-istorică, un factor de bază al progresului societății. Pînă la dispariția națiunii va mai trece mult, foarte mult timp — și ca atare este necesar să abordăm serios această problemă. Ea are o deosebită importanță și pentru înțelegerea justă a relațiilor între țările socialiste, a principiilor ce trebuie să guverneze raporturile dintre ele.

În acest cadru înțeleg să abordăm și problema naționalităților conlocuitoare; din faptul că națiunea are încă o perspectivă îndelungată — rezultă că și existența naționalităților are o perspectivă îndelungată".

Doresc, totodată, să menționez aici contribuția personală a tovarășului Ceaușescu la elaborarea și adoptarea Constituției Republicii Socialiste România, legea de bază a întregii vieți sociale și de stat. Ceea ce formula Lenin, ca o cerință esențială în asigurarea egalității naționale în drepturi a tuturor oamenilor muncii, și anume, ca legea supremă a statului socialist să statornicească drepturi egale tuturor naționalităților, în Constituția țării noastre și-a găsit o întruchipare clară.

O contribuție importantă a tovarășului Ceaușescu la îmbogățirea tezaurului marxist-leninist al problemei naționale este formularea răspunderii directe a organelor locale ale statului socialist pentru aplicarea neabătută a politicii naționale a partidului și statului pe teritoriul lor de competență, idee concretizată în Legea Consiliilor Populare. Astfel, ele dispun azi și de instrumente juridice pentru aplicarea în viață a politicii partidului și statului în problema națională.

Munca desfășurată de tovarășul Ceaușescu, lucrările lui din ultimul timp, care cuprind contribuții foarte valoroase și în acest domeniu, sînt deosebit de vaste. Este cu totul firesc, ca în această perioadă, cînd ne ocupăm mai intens de îmbunătățirea activității ideologice, să se acorde o mai mare atenție și însușirii teoriei marxist-leniniste, a politicii partidului și statului nostru privind problema națională și internaționalismul proletar, studierii mai aprofundate a documentelor de partid, a cuvîntărilor tovarășului Ceaușescu referitoare la aceste probleme.

Partidul Comunist Român a fost și este internaționalist de la înființarea sa. El a unit în rîndurile sale elementele cele mai înaintate ale clasei muncitoare, ale țărănimii și intelectualității, fără deosebire de naționalitate. La crearea sa, au participat, alături de revoluționari români și revoluționari din rîndul naționalităților conlocuitoare. Luînd în considerare realitățile din România, unde alături de poporul român, de peste o mie de ani trăiesc și muncesc și naționalități, partidul a considerat atragerea acestora în lupta revoluționară condusă de el pentru doborîrea capitalismului și preluarea puterii de către clasa muncitoare, ca o sarcină primordială, care a impus de la început elaborarea unei politici cu adevărat democratice față de naționalitățile conlocuitoare. Astfel, chiar la congresul de constituire a partidului, pe ordinea de zi figura și problema națională.

Este cunoscut, că într-o țară în care locuiesc mai multe naționalități sau o singură națiune și mai multe naționalități, unul din criteriile de apreciere sigură a internaționalismului partidului comunist constă tocmai în relațiile naționale pe care el a reușit să le statornicească în politica sa față de naționalități. Lupta consecventă a partidului nostru — în decursul întregii sale existențe — pentru statornicirea unor relații naționale cu adevărat democratice între națiunea română și naționalitățile conlocuitoare, pentru realizarea în fapt a egalității depline în toate domeniile vieții sociale, a tuturor oamenilor muncii, fără deosebire de naționalitate, a creat imensul prestigiu de care el se bucură azi în fața tuturor oamenilor muncii români, maghiari, germani și de alte naționalități, care urmează fără rezerve politica sa internă și externă, participînd cu toată ființa lor la înfăptuirea neabătută a acesteia.

Legat de caracterul internaționalist al partidului nostru, al politicii sale interne și externe, socotesc necesar ca în munca noastră politico-educativă să relevăm în permanență momentele și aspectele cele mai importante ale glorioasei sale istorii. Este bine ca tînăra generație, toți oamenii muncii, să cunoască în amănunt cîte pagini glorioase a înscris partidul nostru în marea carte de istorie a mișcării comuniste și muncitorești internaționale. Un fapt istoric de uriașă rezonanță internaționalistă este însuși mersul nostru glorios pe drumul socialismului, mărețul drum parcurs de țara noastră sub conducerea partidului, în făurirea societății socialiste.

Lenin spunea că adevărat internaționalism există unul singur: munca plină de abnegație pentru dezvoltarea mișcării revoluționare, a luptei revoluționare în propria ta țară și sprijinirea acestei lupte și numai a acestei linii directoare — cu propaganda, cu solidaritatea, cu mijloace materiale — în toate țările.

Iată cît de just, cît de leninist este ceea ce spune tovarășul Ceaușescu — și ceea ce face partidul nostru — și anume, ca luptînd neobosit pentru îndeplinirea exemplară a sarcinilor construcției socialiste în țara noastră, îndeplinim o sarcină națională și internaționalistă în același timp. Cu fiecare succes al construcției socialiste din țara noastră întărim forțele socialismului în lume, ne aducem contribuția efectivă la victoria marxism-leninismului în lume.

Cred că — în această ordine de idei — este foarte instructiv să citām aici și ceea ce spunea revoluționarul maghiar Zalka Mate, celebrul general Lukacs, din brigăzile internaționale comuniste ale luptelor din Spania: „Da, sîntem internaționaliști — spunea el — dar dragostea cea mai fierbinte a inimii noastre va rămîne pămîntul nostru natal. Dacă nu-ți iubești patria, unde te-ai născut și ai crescut, pămîntul care te-a hrănit, cerul, copacii, casa părintească, atunci nu vei înțelege esența internaționalismului, rostul legăturilor tale cu alte popoare, care trebuie să se nască din simțămîntul dragostei față de propria ta patrie. Fără asta, internaționalismul rămîne o vorbă".

Da, așa înțelegem noi internaționalismul. Un astfel de internaționalism — singurul adevărat — promovează partidul nostru în întreaga sa activitate. Partidul nostru militează neobosit — și își aduce contribuția sa concretă — pentru statornicirea unor relații cu adevărat tovărășești, internaționaliste în mișcarea comunistă și muncitorească internațională. Militām neobosit pentru relații de prietenie cu toate țările socialiste; cu vecinii noștri — Uniunea Sovietică, Bulgaria, Ungaria, Iugoslavia — cu celelalte țări socialiste din Europa, Asia și continentul american. S-a vorbit de toate acestea aici și nu vreau să le repet. Doresc doar să subliniez încă o dată cu tărie că internaționalismul partidului nostru nu este o vorbă, ci o realitate a întregii noastre existențe, o realitate pe care o atestă fapte și iar fapte.

Unirea tuturor muncitorilor într-un partid unic și organizații proletare — politice, profesionale, culturale etc. — unice; recunoașterea prin constituție a drepturilor sociale și naționale ale oamenilor muncii; asigurarea egalității economice, condiție a egalității sociale, politice, juridice și culturale; atragerea naționalităților la rezolvarea treburilor statului; aplicarea principiului democratic al respectării — pe cît posibil — a compoziției naționale a locuitorilor la împărțirea administrativ-teritorială a țării; propaganda și agitația în limba proletariatului local; asigurarea învățămîntului și în limbile naționalităților; folosirea limbii materne a populației în administrația locală; asigurarea condițiilor pentru dezvoltarea culturii naționalităților și educarea patriotică, internaționalistă, a tuturor oamenilor muncii — iată principii care au stat și stau la baza politicii partidului în problema națională, iată domeniile realizărilor măreți ale regimului nostru pe acest tărîm. Desigur, tovarăși, prezentînd principiile politicii naționale a partidului nostru, realizările noastre în aplicarea acestei politici — nu am dorit, nicidecum, să afirm că în activitatea noastră de partid și de stat nu au existat în trecut — și în acest domeniu — lipsuri și neajunsuri, sau că nu mai avem nimic de făcut.

In ultimii ani conducerea partidului, tovarășul Nicolae Ceaușescu, s-au întîlnit de mai multe ori cu oameni de cultură maghiari și germani, cu consiliile oamenilor muncii maghiari și germani. La aceste întîlniri au fost ridicate o seamă de probleme specifice vieții naționalităților. Studiindu-le, s-au găsit soluții de rezolvare a unora, iar la altele se caută, de asemenea, soluții corespunzătoare. După cum vedeți, partidul nostru nu privește problema națională — ca de altfel nici una din problemele construirii socialismului — în mod static, metafizic, antidialectic, ci în spiritul materialismului dialectic și istoric, analizînd-o ca și pe toate celelalte probleme sociale — și găsind soluții după necesități. Reiese, de asemenea, că partidul nu privește problema națională numai ca o problemă economică, o problemă de limbă sau de cultură, ci ca o problemă complexă: economică, social-culturală și juridică. El nu neglijează niciodată nici una din laturile acesteia, ci se preocupă de rezolvarea ei în toată complexitatea în care se prezintă și corespunzător etapelor de dezvoltare a societății. El nu tratează problema națională ca o chestiune tactică, de conjunctură, ci ca una din problemele strategiei sale generale de construire a societății socialiste și comuniste în țara noastră.

Cuvîntul tovarășului Vasile Potop

Doresc ca de la început să-mi exprim convingerea că această plenară a Comitetului Central, care încununează dezbaterile ce au avut loc în organele și organizațiile de partid, cu masele de oameni ai muncii, asupra problemelor ideologice, va avea o importanță cu totul deosebită pentru întreaga viață și activitate a partidului nostru. Măsurile luate pînă acum și cele pe care le va adopta plenara au menirea să pună în valoare, să activizeze noi forțe și mijloace, insuficient folosite pînă în prezent, pentru creșterea conștiinței socialiste a comuniștilor, a tuturor oamenilor muncii, factor hotărîtor în făurirea societății socialiste multilateral dezvoltate.

Ca și ceilalți participanți la plenară am ascultat cu mult interes expunerea prezentată de secretarul general al partidului, tovarășul Nicolae Ceaușescu, expunere care oglindește încă o dată înalta sa principialitate comunistă, profunzimea ce-i este caracteristică în analiza problemelor teoretice și practice pe care le ridică dezvoltarea societății noastre, perseverența cu care militează zi de zi pentru întărirea partidului, pentru creșterea rolului său de conducător politic în toate domeniile de activitate. Mi se pare deosebit de semnificativ faptul că și de această dată, în expunerea tovarășului Nicolae Ceaușescu și în dezbaterile ce au loc în plenară, căutîndu-se soluții pentru îmbunătățirea activității noastre interne și dîndu-se rezolvare unor importante probleme de interes național, se face o legătură dialectică cu efortul ce trebuie depus și în viitor pentru îndeplinirea sarcinilor internaționale ce revin partidului și statului nostru. Prin adoptarea acestor documente ne reafirmăm încă o dată hotărîrea fermă de a milita de pe poziții creatoare marxist-leniniste pentru refacerea și întărirea unității sistemului socialist mondial, a mișcării comuniste și muncitorești internaționale, pentru unirea tuturor forțelor progresiste, antiimperialiste în lupta pentru destinderea internațională, pentru pace și progres social în lume.

Partidul și statul nostru se pronunță constant împotriva politicii reacționare imperialiste, de forță și dictat, ajută popoarele care sînt victima agresiunii imperialiste și care luptă pentru apărarea independenței și suveranității lor naționale. Un exemplu al acestei politici este ajutorul material, diplomatic și politic pe care România îl acordă eroicului popor vietnamez în lupta sa împotriva agresiunii imperialismului american. Așa cum a arătat tovarășul Nicolae Ceaușescu, cu ocazia recentei vizite în capitala țării socialiste frățești, Republica Democrată Vietnam, acest ajutor va fi acordat și în viitor, pînă la victoria finală împotriva agresorului.

Avînd în vedere bogăția de idei care sînt cuprinse în expunerea prezentată de tovarășul Nicolae Ceaușescu, care privește activitatea noastră internă, de construire a societății socialiste multilateral dezvoltate, precum și faptul că în această expunere se reafirmă încă o dată principiile fundamentale ale politicii externe a partidului nostru, sînt de acord cu propunerea tovarășului Emil Bodnaraș, ca această expunere să fie adoptată ca document al plenarei noastre.

Acțiunea întreprinsă de conducerea partidului, de a se dezbate larg problemele muncii ideologice, a fost primită cu multă satisfacție și în județul Iași. Propunerile tovarășului Ceaușescu, adoptate de Comitetul Executiv cu privire la îmbunătățirea muncii politice și cultural-educative, aprecierile și indicațiile din expunerea la consfătuirea activului din domeniul muncii ideologice, au întrunit adeziunea și aprobarea deplină a tuturor comuniștilor și celorlalți oameni ai muncii. Dezbaterile au scos în evidență un adevăr incontestabil, și anume că în decursul anilor s-a desfășurat o vastă activitate politică pentru explicarea și însușirea politicii partidului de către toate categoriile de oameni ai muncii, obținîndu-se o serie de rezultate bune care se oglindesc în devotamentul și dăruirea cu care muncitorii, țăranii, intelectualii muncesc pentru înfăptuirea politicii partidului pe care și-au însușit-o ca propriul lor program de muncă și viață. O apreciere deosebită s-a dat eforturilor depuse de partid și stat pentru dezvoltarea învățămîntului, științei și culturii. Din acest punct de vedere, la Iași, ca și în alte centre ale țării, realizările sînt remarcabile. Aș menționa doar faptul că în acest an, în cele 29 de facultăți învață aproape 25 000 de studenți, aproximativ cîți erau în întreaga România a anului 1938. Trebuie să arăt însă plenarei că dezbaterile au scos în evidență existența unor mari neajunsuri în munca ideologică, faptul că rezultatele obținute nu sînt pe măsura eforturilor materiale și forțelor de care dispunem. Nu doresc să fac o enumerare a acestor lipsuri. Ele sînt asemănătoare cu cele arătate de ceilalți vorbitori. Aș vrea însă să mă refer la cîteva din cauzele care au generat și au făcut posibilă menținerea unor asemenea neajunsuri. Principala cauză a lipsurilor constă în modul nesatisfăcător în care s-au ocupat pînă acum de problemele muncii ideologice organele și organizațiile de partid. Am ascultat aici criticile făcute Secretariatului Comitetului Central și altor organe centrale privind felul cum se ocupă de aceste probleme. Trebuie să spun cu atît mai mult că aceste neajunsuri criticate se manifestă în activitatea organelor locale de partid. In județul Iași, în munca organelor de partid, începînd cu comitetul județean, biroul și secretariatul său, problemele activității politice, cultural-educative, ale muncii ideologice în general nu ocupă încă locul cuvenit. Cînd spun aceasta, nu mă refer în primul rînd la cantitate, la frecvența acestor probleme pe ordinea de zi a unor ședințe, plenare și analize, deși nici din acest punct de vedere situația nu este corespunzătoare. Mă refer, îndeosebi, la conținutul muncii educative, la profunzimea și competența cu care sînt analizate și soluționate aceste probleme, și trebuie să spun că dezbaterile care au avut loc au arătat că multe organe de partid din întreprinderi, comune, instituții nici nu știu cum să se ocupe temeinic de munca politică-educativă, pentru că au fost puțin ajutate și îndrumate în acest domeniu. Unul din motivele des invocate de anumiți activiști de la noi este acela că organele de partid se ocupă puțin de munca ideologică, pentru că își consacră majoritatea timpului problemelor economice. Cred că nu-i chiar așa. In primul rînd, pentru că nu ne ocupăm prea mult de probleme economice, căci dacă ar fi așa, lucrurile ar merge mai bine, și apoi, și în viitor, dezvoltarea economiei va trebui să stea în centrul atenției. Intrebarea este cum ne ocupăm de problemele economice: ca simpli tehnicieni sau ca activiști de partid, așa cum se arată în expunerile tovarășului Ceaușescu? Răspunzînd la această întrebare, trebuie să spun că de multe ori tratăm problemele economice în afara muncii de partid, a activității politice, recurgem cu predilecție la măsuri de ordin tehnic-administrativ. La aceasta se adaugă folosirea insuficientă a posibilităților largi pe care le oferă viața de partid pentru educarea partinică a comuniștilor. In multe organizații de partid, conținutul adunărilor generale este sărac; nu se încredințează sarcini concrete membrilor de partid, se face încă puțin pentru creșterea răspunderii comuniștilor față de organizațiile din care fac parte, față de partid. Acestea sînt neajunsuri în stilul nostru de muncă pentru înlăturarea cărora trebuie să acționăm mai operativ și cu mai multă hotărîre.

O altă cauză a neajunsurilor care, în județul nostru nu poate fi neglijată, privește felul în care se desfășoară munca de partid în instituțiile cu caracter ideologic. Aici avem un însemnat număr de comuniști, organizații de partid puternice; în centrul universitar Iași, de exemplu, 62 la sută din numărul cadrelor didactice sînt membri ai partidului, ceea ce reprezintă o adevărată forță. Sigur, nu se pot nega o serie de rezultate bune care s-au obținut în munca acestor organizații. Trebuie să arăt, însă, că organizațiile de partid de la societățile creatorilor, din instituțiile artistice, instituțiile de învățămînt superior, din școli nu-și fac pe deplin datoria. Drepturile și atribuțiile sporite ce le-au fost acordate în ultimii ani, inclusiv dreptul de control asupra muncii conducerii instituțiilor respective, nu sînt îndeplinite în mod corespunzător. Rareori aceste organizații de partid se ocupă de problemele de fond ale activității din domeniile în care activează. Deseori, nu iau poziție fermă împotriva neajunsurilor, militează prea puțin pentru aplicarea pînă la capăt a sarcinilor trasate de partid, manifestă îngăduință față de lipsuri și chiar de abateri grave care mai există în comportarea unor comuniști. Se ocupă, așa cum și alți tovarăși au spus aici, în mod insuficient de munca de educație a acestor categorii de oameni, inclusiv a celor care lucrează în domeniul creației, al artei, al științelor sociale.

Existența unor neajunsuri în munca ideologică se datorează, după părerea mea, și deficiențelor care s-au manifestat în promovarea cadrelor din acest domeniu. Desigur, pe frontul ideologic, lucrează un puternic detașament de cadre ale partidului, care au rezolvat multe probleme și dispun de mari resurse pentru soluționarea altora în viitor. Sînt însă multe cazuri de promovare a unor cadre în acest domeniu după criterii unilaterale. De pildă, pentru faptul că a învățat bine la școală, — a avea temeinice cunoștințe este una din condiții —, dar mie mi se pare că pentru anumite instituții cu caracter ideologic, mai ales cele care îndrumă și orientează activitatea ideologică este nevoie ca aceste cadre să aibă și o bogată experiență, să cunoască bine politica și practica activității partidului nostru. Spunem deseori că avem lucrări rupte de viață. Dar nici nu poate fi altfel în unele cazuri, cînd cei puși să întocmească asemenea lucrări nu au nici o zi de practică; ei nu cunosc viața decît din cărți, din ceea ce au citit în manuale; lipsiți de experiență, de această latură importantă a cunoașterii, neavînd cunoștințe despre viață, nu pot să realizeze nici opere legate de viață, care să slujească cerințele vieții. Asemenea neajunsuri s-au manifestat chiar în ceea ce privește promovarea cadrelor la școlile de partid. S-au promovat în funcții didactice, pentru a crește și educa activiști de partid, oameni care nu au fost nici o zi activiști de partid, care nu știu din viață, din experiență, ce înseamnă muncă de partid. Ca atare, aceștia nici nu pot să transmită cunoștințe, experiență, să facă educație partinică la un înalt nivel celor ce sînt chemați să desfășoare muncă de partid și să asigure aplicarea întocmai a politicii partidului. Acest lucru e negativ mai ales pentru secțiile noastre de propagandă unde a scăzut în ultimii ani și numărul muncitorilor, al celor care au primit o pregătire de la partid în școlile de partid și care din diferite motive au fost transferați în alte locuri. Numărul muncitorilor în acest sistem, în secțiile de propagandă, cel puțin la noi, este destul de mic.

Ca în toate județele țării, și la Iași dezbaterile care au avut loc au fost însoțite de stabilirea de măsuri pentru înlăturarea neajunsurilor care se manifestă în munca politico-ideologică și cultural-educativă. Au și fost întreprinse măsuri, mai ales în domeniul învățămîntului, în lumina indicațiilor conducerii partidului cu privire la întărirea legăturii învățămîntului cu viața, precum și pe tărîmul culturii, al muncii politice de masă. Considerăm, însă, deosebit de valoroasă indicația din expunerea tovarășului Nicolae Ceaușescu, ca măsurile stabilite, dezbaterile care au avut loc trebuie să constituie doar începutul amplei activități destinate perfecționării necontenite și ridicării la un nivel superior a muncii de educație comunistă. De aceea sîntem pe deplin conștienți că avem datoria să depunem o muncă perseverentă, mai bună decît pînă în prezent, să ne intensificăm eforturile spre ridicarea la un nivel tot mai înalt a activității consacrate dezvoltării conștiinței socialiste a oamenilor muncii.

Asigur Comitetul Central că în județul Iași avem toate condițiile spre a îndeplini sarcinile pe care le va stabili plenara noastră, și sîntem hotărîți să muncim perseverent pentru realizarea lor exemplară.

ÎN CAPITALĂ

Adunare festivă cu prilejul împlinirii a 54 de ani de la Marea Revoluție Socialistă din Octombrie

Cu prilejul împlinirii a 54 de ani de la Marea Revoluție Socialistă din Octombrie, la Casa prieteniei româno-sovietice din Capitală a avut loc, vineri după-amiază, o adunare festivă organizată de Comitetul municipal — București al P.C.R., Uniunea Generală a Sindicatelor din România, Consiliul Culturii și Educației Socialiste, Comitetul Central al Uniunii Tineretului Comunist și Consiliul General al A.R.L.U.S.

Fundalul scenei, încadrat de drapelele de stat ale Republicii Socialiste România și U.R.S.S., era dominat de portretul lui V. I. Lenin și de urarea: „Trăiască prietenia româno-sovietică!".

In prezidiul adunării au luat loc tovarășii Paul Niculescu-Mizil, membru al Comitetului Executiv, al Prezidiului Permanent, secretar al C.C. al P.C.R., Dumitru Popescu, membru al Comitetului Executiv, secretar al C.C. al P.C.R., președintele Consiliului Culturii și Educației Socialiste, Leonte Răutu, membru al Comitetului Executiv al C.C. al P.C.R., vicepreședinte al Consiliului de Miniștri, Iosif Banc, membru supleant al Comitetului Executiv al C.C. al P.C.R., vicepreședinte al Consiliului de Miniștri, Ilie Murgulescu, vicepreședinte al Marii Adunări Naționale, Mihail Roșianu, președintele Consiliului General al A.R.L.U.S., Petru Burlacu, adjunct al ministrului afacerilor externe, Pavel Ștefan, secretar al Consiliului Central al U.G.S.R., general-colonel Sterian Țîrcă, adjunct al ministrului forțelor armate, Dumitru Lazăr, adjunct de șef de secție la C.C. al P.C.R., Ilie Rădulescu, secretar al Comitetului municipal București al P.C.R., Aurel Stoica, secretar al C.C. al U.T.C., și Carmen Petrescu, studentă.

In prezidiu au luat loc, de asemenea, V. I. Drozdenko, ambasadorul Uniunii Sovietice la București, și G. L. Kamaev, conducătorul delegației Asociației de prietenie sovieto-române, președintele Comitetului pentru învățămînt profesional și tehnic de pe lîngă Consiliul de Miniștri al R.S.F.S. Ruse, deputat în Sovietul Suprem al R.S.F.S. Ruse, care se află în țara noastră cu prilejul manifestărilor consacrate zilei de 7 Noiembrie.

In sală se aflau conducători de instituții centrale și organizații obștești, personalități ale vieții științifice și culturale, oameni ai muncii din întreprinderile și instituțiile Capitalei, ziariști români și corespondenți ai presei străine.

La adunare au participat șefi și reprezentanți de misiuni diplomatice din țări socialiste acreditați la București.

Erau prezenți membrii delegației Asociației de prietenie sovieto-române care ne vizitează țara.

Au fost intonate imnurile de stat ale Uniunii Sovietice și Republicii Socialiste România.

Adunarea a fost deschisă de tovarășul Ilie Rădulescu.

Despre semnificația istorică a Marii Revoluții Socialiste din octombrie au vorbit tovarășii Iosif Banc, membru supleant al Comitetului Executiv al C.C. al P.C.R., vicepreședinte al Consiliului de Miniștri, și V. I. Drozdenko, ambasadorul Uniunii Sovietice la București.

Cuvîntările au fost subliniate în repetate rînduri cu aplauze.

In încheierea adunării festive a fost prezentat un program artistic.

(Agerpres)

Deschiderea celui de al doilea Simpozion național „Din istoria agriculturii în România"

Ieri, a avut loc la Iași deschiderea lucrărilor celui de al doilea Simpozion național „Din istoria agriculturii în România", manifestare științifică de prestigiu, organizată de Academia de științe sociale și politice a Republicii Socialiste România, în colaborare cu Institutul de istorie și arheologie „A. D. Xenopol" din Iași.

La festivitatea de deschidere au participat tovarășii Gheorghe Cilibiu, secretar al Comitetului județean de partid, Ioan Manciuc, prim-secretar al Comitetului municipal de partid, primarul municipiului Iași, Amilcar Vasiliu, membru al Academiei Republicii Socialiste România și al Academiei de științe agricole și silvice, Lucian Hatmanu, vicepreședinte al Comitetului executiv al Consiliului popular județean, oameni de știință, cadre didactice din învățămîntul universitar, cercetători, muzeografi invitați din Iași, București, Tg. Mureș, Arad etc.

Cuvîntul de deschidere a fost rostit de prof. univ. dr. docent M. Petrescu-Dîmbovița, membru al Prezidiului Academiei de științe sociale și politice a Republicii Socialiste România, directorul Institutului de istorie și arheologie „A. D. Xenopol" din Iași.

A luat apoi cuvîntul tovarășul Gheorghe Cilibiu, care a transmis salutul Comitetului județean de partid și a urat participanților la simpozion activitate rodnică.

Salutul Academiei de științe agricole și silvice a fost rostit de tovarășul Amilcar Vasiliu. In continuare, s-au prezentat următoarele comunicări și referate: „Unele probleme actuale privind istoria agriculturii" (E. Mewes); „Metode și probleme în cercetarea istoriei agrare" (I. Corfus); „Sensul și semnificația îndeletnicirilor agrare în trecutul poporului român" (Șt. Olteanu); „Politica de stat față de agricultura românească între cele două războaie mondiale" (D. Șandru); „Aplicarea matematicii la istoria relațiilor agrare" (V. Liveanu).

Lucrările Simpozionului continuă pe secții în cadrul cărora vor fi prezentate circa 90 de comunicări și referate.

La Iași Conferință națională a cercurilor științifice studențești

Ieri, în aula festivă a Institutului politehnic din Iași a avut loc ședința de deschidere a celei de a XI-a conferințe naționale a cercurilor științifice studențești — secția chimie industrială.

Au participat cadre didactice și studenți din centrele București, Timișoara, Galați și Iași, precum și reprezentanți ai unor întreprinderi industriale.

Cuvîntul de deschidere a fost rostit de prof. ing. Tiberiu Golgoțiu, prorector al Institutului politehnic ieșean, care a tratat despre „Probleme de producție reflectate în cadrul activității de cercetare a studenților".

Salutul din partea Ministerului Învățămîntului a fost transmis de prof. dr. Iosif Tripșa, director general în cadrul acestui minister.

Studenta Mihaela Tomozei, vicepreședinte al Consiliului U.A.S.R., a adus conferinței un călduros salut din partea Comitetului Executiv al U.A.S.R.

Au luat de asemenea cuvîntul studenții Gheorghe Hubcă, de la Facultatea de chimie industrială din București, și Constantin Crețu de la Facultatea de chimie industrială ieșeană.

In după-amiaza aceleiași zile, au început ședințele în cele trei subsecții care continuă și astăzi. Vor fi prezentate peste 50 de comunicări științifice, majoritatea strîns legate de problemele producției.

Mîine vor fi expuse concluziile și vor fi acordate premii pentru cele mai reușite lucrări.

PE MERIDIANELE GLOBULUI

ANKARA

Ministrul de externe al României a fost primit de președintele Republicii Turcia

ANKARA 5. — Trimisul special Agerpres, Ion Badea, transmite: Vineri dimineață, ministrul afacerilor externe al României, Corneliu Mănescu, a fost primit de președintele Republicii Turcia, Cevdet Sunay, la reședința acestuia de la Cankapa.

La primire au participat Vasile Gliga, adjunct al ministrului afacerilor externe, și George Marin, ambasadorul României la Ankara, iar din partea turcă — Osman Olcay, ministrul de externe, și Nazif Cuhruk, ambasadorul Turciei la București.

Primirea s-a desfășurat într-o atmosferă cordială.

Cei doi interlocutori au evocat relațiile tradiționale de prietenie dintre popoarele român și turc și și-au exprimat dorința ca ele să cunoască în continuare o dezvoltare cît mai amplă.

Ministrul de externe român a transmis președintelui Cevdet Sunnay un salut călduros, urări de sănătate și fericire personală, de prosperitate și progres poporului turc, din partea președintelui Consiliului de Stat, Nicolae Ceaușescu.

Mulțumind, președintele Cevdet Sunnay a transmis, la rîndul său, un salut prietenesc președintelui Nicolae Ceaușescu, cele mai bune urări de prosperitate poporului român prieten. Președintele Turciei și-a amintit cu plăcere de vizita efectuată anul trecut în România, de obiectivele văzute cu acest prilej, făcînd aprecieri elogioase la adresa progreselor realizate de poporul român în domeniul economic.

PARIS

Sesiunea jubiliară a U.N.E.S.C.O.

Cuvîntul șefului delegației române

PARIS 5 — Corespondentul Agerpres, Paul Diaconescu, transmite: Vineri, au continuat la Paris lucrările Sesiunii jubiliare a Conferinței generale a Organizației Națiunilor Unite pentru Educație, Știință și Cultură — U.N.E.S.C.O. Din partea statelor membre au luat cuvîntul reprezentanții Uruguayului, Indoneziei, României, Republicii Arabe Egipt, Mongoliei, Cehoslovaciei și Sudanului.

De la tribuna înaltului for internațional, șeful delegației guvernamentale române, **Mircea Malița, ministrul învățămîntului, a dat citire mesajului pe care președintele Consiliului de Stat al Republicii Socialiste România, tovarășul Nicolae Ceaușescu, l-a adresat organizației.** Mesajul tovarășului Nicolae Ceaușescu a fost urmărit cu deosebită atenție și salutat cu aplauze călduroase.

Attilio Dell'Oro Maini (Argentina), președintele actualei sesiuni a Conferinței generale a U.N.E.S.C.O. a exprimat, în numele adunării, calde mulțumiri pentru mesajul adresat de șeful statului român.

În alocuțiunea sa, conducătorul delegației române, Mircea Malița, a arătat că România sărbătorește împlinirea unui sfert de veac de la înființarea U.N.E.S.C.O. în spiritul participării sale active și îndelungate la programele organizației. Vorbitorul a arătat că oamenii de știință și de cultură români au găsit la U.N.E.S.C.O. un cadru propice cooperării internaționale. Ei au putut aduce în acest for rodul experienței unei țări în care educația și știința constituie un factor important al dezvoltării multilaterale a societății socialiste.

Șeful delegației române a arătat că U.N.E.S.C.O. își va putea împlini mai bine misiunea după hotărîrea pătrunsă de realism de a fi restabilite și în cadrul acestei organizații drepturile legitime ale R. P. Chineze. Vorbitorul a remarcat, în încheiere, contribuția pe care directorul general al U.N.E.S.C.O., Rene Maheu, o aduce la împlinirea programului de activitate al organizației.

Reuniunea „grupului celor 77"

LIMA 5 (Agerpres).

La reuniunea ministerială a „grupului celor 77" de la Lima au luat sfîrșit dezbaterile generale, consacrate, în special, examinării dezvoltării economice și relațiilor comerciale, repercusiunilor crizei sistemului monetar occidental și ale instituirii suprataxei de 10 la sută la importuri asupra dezvoltării economice a țărilor în curs de dezvoltare.

Vineri dimineața, delegațiile participante la lucrări au aprobat prima parte a „Declarației de la Lima". Reafirmînd principiile cuprinse în „Carta de la Alger", declarația relevă dreptul tuturor țărilor de a dispune în mod liber de bogățiile lor, principiile unității și solidarității țărilor în curs de dezvoltare și cere ca statele membre ale „grupului celor 77" să dispună de o mai mare reprezentare în principalele organisme internaționale. Totodată, documentul subliniază necesitatea ca țările în curs de dezvoltare să participe la convorbirile privind reforma sistemului monetar interoccidental.

Cea de a doua parte a „Declarației de la Lima", care va cuprinde programul grupului „celor 77", se află în dezbaterea comisiilor de lucru instituite de conferință.

Peru dorește restabilirea relațiilor diplomatice cu Cuba

declară președintele Alvarado

LIMA 5 (Agerpres).

„Republica Peru dorește restabilirea în scurt timp a relațiilor diplomatice cu Cuba", a declarat, la o conferință de presă, președintele peruan, generalul Juan Velasco Alvarado, anunță agenția Prensa Latina. „Dacă primul ministru al Guvernului revoluționar al Republicii Cuba va face o escală la Lima, atunci cînd va merge să viziteze Santiago de Chile, aș fi bucuros să-l întîlnesc la aeroport", a adăugat șeful statului peruan.

*

Relațiile diplomatice dintre Peru și Cuba au fost întrerupte în baza unei hotăriri a Organizației Statelor Americane (O.S.A.), adoptată la 26 iulie 1964, la Washington.

OTTAWA

Cereri pentru suspendarea experienței nucleare din Amchitka

OTTAWA 5 (Agerpres).

La Ottawa s-a anunțat că 100 de membri ai Parlamentului canadian au adresat vineri președintelui Nixon o telegramă prin care cer suspendarea experienței nucleare subterane, programată să fie efectuată de Statele Unite la 6 noiembrie, pe poligonul din Insula Amchitka. Printre semnatari figurează și doi membri ai cabinetului — ministrul pentru problemele mediului ecologic, Jack Davis, și ministrul muncii, Otto Lang.

Agenția Reuter relatează că, pe măsură ce se apropie momentul detonării pe Insula Amchitka a dispozitivului nuclear, în Canada se intensifică acțiunile de protest, cuprinzînd localități din întreaga țară.

*

WASHINGTON 5 (Agerpres).

Comitetul pentru responsabilități nucleare și alte șapte organizații americane pentru protejarea mediului ecologic au înaintat Curții Supreme a S.U.A. o cerere de amînare a experienței nucleare subterane „Connikin", programată să aibă loc sîmbătă în Insula Amchitka, pentru a permite Curții Supreme de Apel, sesizată cu puțin înainte, să examineze toate implicațiile acesteia.

Cererea precizează că detonarea dispozitivului nuclear violează prevederile Actului pentru protejarea mediului ambiant, adoptat de Congresul S.U.A. în 1969.

SCURTE ȘTIRI

BRASILIA

Președintele Republicii Federative a Braziliei, Emilio Garrastazu Medici, l-a primit pe ministrul extraordinar și plenipotențiar al Republicii Socialiste România, Gheorghe Matei, cu ocazia plecării definitive a acestuia din Brazilia. Între șeful statului brazilian și diplomatul român a avut loc o convorbire cordială privind dezvoltarea relațiilor dintre cele două țări.

BELGRAD

Purtătorul de cuvînt al Secretariatului federal iugoslav pentru afacerile externe, Dragoliub Vuița, a anunțat că președintele Tito va face o vizită la Londra în zilele de 7 și 8 noiembrie, la întoarcerea din Canada.

TOKIO

La sediul Federației organizațiilor economice japoneze, a avut loc vineri dimineața ceremonia semnării protocolului de cooperare tehnică și științifică dintre Consiliul Național pentru Știință și Tehnologie din România și Asociația japoneză pentru comerțul cu țările socialiste europene. Protocolul a fost semnat, din partea română, de ambasadorul țării noastre la Tokio, Iosif Gheorghiu, iar din partea japoneză — de Shigeo Horie, președintele Asociației.

VIENA

După cum se anunță, în urma ședinței de constituire, care a avut loc joi, Parlamentul austriac s-a reunit vineri pentru a audia declarația-program a noului guvern, numit în ziua precedentă de președintele republicii, Franz Jonas, și instalat oficial de la aceeași dată.

Cancelarul Bruno Kreisky a prezentat declarația-program a guvernului.

Dezbaterea parlamentară pe marginea declarației guvernamentale va avea loc într-o ședință specială a Camerei Deputaților, programată pentru miercuri 10 noiembrie.

LONDRA

Aproape 6 000 de salariați ai uzinelor din Bristol ale companiei producătoare de avioane „Britsh Airkraft Corporation" au hotărît să continue greva declanșată în sprijinul cererilor de îmbunătățire a situației lor economice, în contextul creșterii permanente a prețurilor în Marea Britanie. Au hotărît, de asemenea, continuarea grevei începute cu cinci săptămîni în urmă, și muncitorii companiei constructoare de automobile „Austin-Morris".

HAGA

In cursul lunii octombrie, numărul șomerilor a crescut în Olanda cu 15 la sută, ajungînd la 72 000. După cum relevă presa olandeză, la creșterea numărului celor privați de posibilitatea de a munci contribuie așa-numitul „program guvernamental de economii", aplicat pe seama reducerii construcției de instituții culturale și școlare, a construcțiilor rutiere și a lucrărilor de îmbunătățiri funciare.

CALEIDOSCOP

Nivelul apelor Rinului, care este artera fluvială principală a R.F. a Germaniei, a scăzut la cota de 1,60 m. Experții hidrologi manifestă o mare îngrijorare în legătură cu reducerea generală a debitului apelor fluviului. Ca argument se citează faptul că în ultimii ani cota Rinului a fost de numai cca. 4,5 metri, ceea ce obliga navele să circule cu încărcături mult mai mici. Reducerea debitului de apă creează, de asemenea, greutăți în aprovizionarea localităților cu apă potabilă.

*

Cercetatorii sovietici din Antarctica au găsit mostre de aer, care făcea parte din atmosfera Pămîntului în urmă cu cca. 30 000 de ani. Este vorba de descoperirea unor bule de aer în straturile de gheață, datînd de la formarea calotei înghețate a continentului sudic. Pentru a ajunge la cavernele respective și a se capta aerul din ele a fost necesară forarea unor sonde cu adîncimi de cca. 500 de metri.

*

Pentru restaurarea cupolelor mănăstirii Novospasski din Moscova, a doua ca mărime din monumentele vechii arhitecturi din capitala sovietică, au fost utilizați 200 metri pătrați de tablă de aur. În prezent, mănăstirea a recăpătat înfățișarea de acum cîteva secole. În timpul lucrărilor de restaurare, aici au fost descoperite fresce datînd din secolul 17 și înfățișînd pe Platon, Plutarh și Ptolomeu.

*

Potrivit ultimului bilanț întocmit de autoritățile indiene, aproximativ 10 000 de persoane și-au pierdut viața ca urmare a ciclonului care s-a abătut, la sfîrșitul săptămînii trecute, asupra statului Orissa, din partea de est a Indiei. Cele mai grele pierderi au fost înregistrate în districtul Cuttack.

ÎN 24 DE ORE

Radio Iași

Programul de seară (6 noiembrie): 17.00 Buletin de știri; 17.05 Cîntecul care mi-e drag; 17.30 Preocupări cetățenești; 17.45 Revista melodiilor; 18.30 Cotidian sonor; 19.30 Pe portativul undelor, melodia preferată; 20.00 Grai și suflet românesc (emisiune de limba română); 20.15 La fîntîna dorului (cîntece populare); 20.30 Lecturi dramatizate: „Djamilia", de Circhiz Aitmatov; 21.00 Muzică ușoară; 21.20 Meridiane muzicale (din muzica popoarelor); 21.25 Cantonete interpretate de Nicolae Herlea; 21.35 Arte plastice; 21.45 Romanțe și cîntece de petrecere; 22.10 Vă invităm la dans.

Programul de dimineață (7 noiembrie): 8.00 Buletin de știri; 8.05 Refrene îndrăgite; 8.20 Dumbrava minunată (Emisiune pentru copii); 8.30 Piese de fanfară; 8.40 Azi, în sat la noi: monografie radiofonică a comunei Comarna; 8.55 Cîntecul care mi-e drag; 9.20 Dialog cu ascultătorii; 9.35 Raliul melodiilor.

Televiziune

16.15 Deschiderea emisiunii. Emisiune în limba germană; 18.00 Bună seara, fete! Bună seara, băieți!; 19.15 Publicitate; 19.20 1001 de seri; 19.30 Telejurnalul de seară; 20.00 România '75; 20.10 Săptămîna internațională; 20.25 Tele-enciclopedia; 21.20 Teledivertisment; Dicționar muzical-distractiv — Litera D (doi); 22.20 Telejurnalul de noapte. Sport; 22.35 Spectacol festiv consacrat zilei de 7 Noiembrie. Transmisiune de la Moscova; 23.05 Romanțe și cîntece de petrecere cu: Luigi Ionescu, George Carabulea și orchestra condusă de Ionel Budișteanu.

Cinematografe

Victoria, orele 9; 11.15; 14.15; 16.30; 18.45; 21 „Ritmuri spaniole". **Republica**, orele 9; 11; 15; 17; 19; 21 „Motodrama". **Copou**, orele 8.30; 11.35; 14.40; 17.45; 20.50 „O floare și doi grădinari", două serii. **Arta**, orele 9; 11; 14.30; 16.30; 18.30; 20.30 „Lenin în Polonia". **Tătărași**, orele 16; 19 „Ingerii negri", două serii". **Nicolina**, orele 16; 18; 20 „Apoi s-a născut legenda".

In județ: Casa de cultură Pașcani „Regele Lear", două serii. **Clubul „Unirea" Pașcani** „Simon Bolivar", două serii. **Tg. Frumos** „Dimineți de iarnă". **Hîrlău** „Cazul C.L.". **Podu-Iloaiei:** „Flacăra olimpică". **Hălăucești** „Genoveva de Brabant".

Casa de cultură a sindicatelor

La ora 20, în foaierul Casei de cultură a sindicatelor va avea loc o seară cultural-distractivă. Programul cuprinde concursuri de muzică ușoară și populară românească. In încheiere, dans.

Clinici de serviciu

Azi, 6 noiembrie, sînt de gardă pentru internări de urgență clinica a II-a chirurgie, clinica a IV-a medicală și clinica a II-a de obstetrică și ginecologie de la Spitalul clinic nr. 2 (Calea 23 August, Copou). Spitalul nr. 7 Socola și Spitalul de copii (Tătărași) primesc internări în fiecare zi.

Oficiul județean de turism

Pentru vizionarea meciului de fotbal România — Cehoslovacia, din 14 noiembrie 1971, se organizează o excursie cu autocarul pe traseul Iași — București — Ploiești — Valea Prahovei — Brașov — Valea Oituzului — Bacău, cu plecarea în ziua de 14 noiembrie 1971, ora 5, și întoarcerea în 15 noiembrie, ora 20.

Costul excursiei este de 190 lei, asigurîndu-se transportul cu autocarul, cazarea și biletul de meci. Inscrierile se fac individual și în grup la sediul oficiului, pînă în ziua de 10 noiembrie, în limita locurilor disponibile.

Timpul probabil

Vreme frumoasă cu cerul senin la temporar noros, mai ales în nordul Moldovei. Vîntul va prezenta unele intensificări din sectorul vestic. Temperatura aerului în creștere ușoară; minimele vor fi cuprinse între 3 și 9 grade, iar maximele între 16 și 20 grade.

Loto

La tragerea Loto din 5 noiembrie 1971, au fost extrase următoarele numere:

EXTRAGEREA I:
72 46 75 56 7 41 65 53 44

Fond de cîștiguri lei 467.635

EXTRAGEREA a II-a:
62 73 11 79 32 66 31

Fond de cîștiguri lei 507.819

Programul competițional de duminică

FOTBAL:
Teren Pașcani, ora 11,00: I.T.A. Pașcani — Penicilina Iași (div. C); *Teren Pașcani*, ora 13,00: Nicolina Iași — Textila Botoșani (div. C); *Teren Tineretului* I Iași, ora 11,00: Constructorul Iași — Foresta Fălticeni (div. C).

ATLETISM:
Ora 8,30, stadion Tineretului: Cupa campionilor asociațiilor sportive. Ora 9,00, stadion „23 August": Etapa I a diviziei școlare.

VOLEI:
Sala Voința: ora 10,30: Penicilina Iași — C.S.M. Sibiu (div. A — feminin).

ÎNTREPRINDEREA PENTRU COLECTAREA METALELOR SECȚIA I.C.M. IAȘI

angajează de urgență:

— **patru lăcătuși construcții metalice** cu profil auto (caroserii, tinichigerii categ. III—IV) prin concurs,

— **un tehnician principal.** Condiții: conform H.C.M. 914/1968. Doritorii se vor adresa la secția I.C.M. Iași, strada Păcurari nr. 25 — biroul personal administrativ sau la telefon 12074.

Se angajează de urgență:

— **inginer mecanic agricol** sau **inginer electrotehnic** pe post de inginer principal

— **tehnician constructor** pe post de șef sector construcții

— **economiști** cu studii superioare

— **un mecanic auto**

— **sudori**

— **electricieni.**

Cei interesați se vor adresa la

ISCIP

TOMEȘTI-IAȘI

Pentru familiști întreprinderea asigură locuință.

ÎNTREPRINDEREA DE EXPLOATARE ȘI ÎNTREȚINERE A LUCRĂRILOR DE ÎMBUNĂTĂȚIRI FUNCIARE ȘI GOSPODĂRIREA APELOR IAȘI

pune la dispoziția celor interesați

importante cantități de mlajă, papură și stuf.

Relații se pot obține la sediul unității din strada Săulescu nr. 10.

Cinematograful Republica

prezintă în săptămîna 8—14 noiembrie 1971, în premieră, un nou film românesc

FRAȚII

In distribuție: **Ilarion Ciobanu, Emanoil Petruț, George Calboreanu, Ștefan Mihăilescu-Brăila, Draga Olteanu, Dem. Rădulescu.**

Scenariul: **Nicolae Tic, Constantin Bordeianu.**

Regia: **Mircea Moldovan, Gică Gheorghe.**

CASA DE CULTURĂ A SINDICATELOR IAȘI

angajează de urgență:

— ORGANIZATOR SPECTACOLE

Relații suplimentare se pot obține la telefon 14708.

LICEUL INTERNAT „COSTACHE NEGRUZZI" IAȘI

cu sediul în strada Culturii nr. 4 — tel. 12840 —

angajează prin concurs

un **laborant(ă)**, la laboratorul de fizică

Înscrierile se fac la secretariatul liceului pînă la data de 6 noiembrie a. c.

Concursul pentru ocuparea postului are loc luni, 8 noiembrie, la ora 8 dimineața.

Condiții de participare la concurs: absolvent(ă) al unei școli de specializare post-liceală, absolvirea unui liceu de specialitate cu profil adecvat sau a unui liceu de cultură generală, urmat de un curs de calificare ca laborant.

SE ANGAJEAZĂ:

- un contabil revizor principal
- două dactilografe principale
- un recepționer de mărfuri
- un șofer

Cei interesați se vor adresa la

Întreprinderea de aprovizionare tehnico-materială pentru agricultură nr. 22 Iași

șoseaua Manta Roșie nr. 9

Condițiile de angajare: conform H.C.M. 914/1968.

Mica publicitate

Lecții-meditații

● Profesor, pregătesc elevi matematică orice clasă (corijențe, admiteri liceu, facultate). Strada Florilor 6, lîngă Ripa Galbenă.

● Studentă, meditez engleză, franceză. Telefon 49377, orele 16—20.

● Pregătesc fizică și chimie. Admitere medicină. Telefon 15840, orele 8—15.

Vînzări—cumpărări

● Cumpăr „Moskvici 408—412", în perfectă stare. Telefon 30180.

● Cumpăr birou de ocazie, preferabil dimensiuni mici. Informații telefon 15814.

● Vînd proprietate, casă liberă, grădină mare. Șoseaua Sărăriei 6, telefon 11138.

● Vînd I.M.S. cu reparații capitale. Nisipari 13 (cartier aviație).

● Vînd casă liberă, trei camere, bucătărie, magazie, teren 576 m.p. Nedelcu, Smîrdan 84, orele 16—20, duminica toată ziua.

● Vînd haine de damă. Smîrdan 84, orele 16—20

● Vînd autoturism „Opel Olimpia". Strada Clopotari 23 (cartier Nicolina).

● Vînd „Moskvici 407". Strada Ciurchi 115, bloc F 1, scara F, Dumbravă Constantin.

● Vînd casă, două camere, antret, bucătărie, grădină. Strada Tudor Vladimirescu 15. Informații Bălan Eugen, Păcurari 68, orele 14—16.

Oferte de serviciu

● Caut persoană îngrijire copil 3 ani. Telefon 40393, după ora 16.

● Caut urgent fată, îngrijire copil — 2 ani. Vasile Lupu 130, bloc A 2, tronson 2, etaj VIII, apart. 15.

Închirieri

● Tineri căsătoriți caută cameră bloc cu acces la bucătărie. Telefon 31204, după ora 16

● De închiriat cameră mobilată cu încălzire centrală. Telefon 12546.

Pierderi

● Pierdut legitimația eliberată de Tesătoria de mătase „Victoria" pe numele Rusu Paulina. O declar nulă.

● Pierdut legitimația eliberată de U.F.S. Iași pe numele Lipșa Ioan. O declar nulă.

● Pierdut legitimația eliberată de Fabrica de tricotaje „Moldova" pe numele Busuianu Ecaterina. O declar nulă.

● Pierdut legitimația eliberată de Fabrica de tricotaje „Moldova" pe numele Vasiliu Benuța. O declar nulă.

● Pierdut legitimația eliberată de Fabrica de confecții pe numele Arhire Ecaterina. O declar nulă.

● Pierdut cățel pechinez. Aducătorului recompensă. Strada Mutu nr. 2.

Diverse

● Scurtu Constantin mulțumește doctorilor Floareș Gheorghe, Georgescu Nicolae și asistentei Georgescu — Clinica Ortopedie pentru operația reușită și deosebita îngrijire acordată.

● Onofrei Constantin, contabil la Consiliul popular Lețcani, mulțumește tov. dr. Arhiri Aurel — Spitalul 1, Clinica a III-a medicală, pentru deosebita îngrijire acordată în timpul spitalizării.

● Platon Maria mulțumește domnilor conferențiar doctor Pendefunda, doctorilor Crețu, Puflea Felicia, personalului mediu auxiliar de îngrijire — Spitalul 7 neurologie, pentru îngrijirea acordată.

● Cu ocazia celei de-a 50-a aniversări de la căsătoria părinților — Ana și Constantin Pavel din comuna Cotnari — Hodora, cei 8 copii, împreună cu nurorile, ginerii și nepoții îi felicită călduros și le mulțumește pentru buna creștere și educație ce le-au dat-o.

● Cine cunoaște pe domnul Ciutea este rugat să-l trimită la unitatea de tocilărie a cooperativei din strada Dimitrov Iași.

Decese

● Îndurerată, familia anunță încetarea din viață a scumpului lor soț și tată

FOCA GHEORGHE
65 ani.

Înmormîntarea are loc duminică, 7 noiembrie, ora 14, la cimitirul Eternitatea. Corpul defunctului este depus în capela cimitirului.

● Colectivul clinicii neurologie a Spitalului 7 Iași anunță cu regrete moartea fulgerătoare a celei ce a fost

ONIGA GEORGETA
soră medicală

● Soția, fiica, fiii, nepoții și rudele apropiate, anunță cu durere încetarea din viață a scumpului lor soț, tată și bunic

MERSCHI NECULAI VICTORAȘ
pensionar C.F.R., în vîrstă de 59 ani.

Cortegiul funebru va pleca din Pavilioanele C.F.R. Nicolina B 8, în ziua de 7 noiembrie, ora 14, spre cimitirul Sf. Vasile.

Redacția și Administrația: strada Vasile Alecsandri nr. 8 — Iași. Telefon 14127.

Tiparul: Întreprinderea poligrafică Iași, str. Vasile Alecsandri nr. 6, Telefon 14620

BIBLIOTECA CENTRALĂ UNIVERSITARĂ „M. EMINESCU" IAȘI

ANUL XXVII,
Nr. 7819
DUMINICĂ
7
NOIEMBRIE
1971
4 PAGINI
30 BANI

Proletari din toate țările, uniți-vă!

Flacăra Iașului

Organ al Comitetului județean Iași al P.C.R. și al Consiliului popular județean

În paginile 2–3

Lucrările Plenarei C.C. al P.C.R.

- Cuvîntul tovarășului Gheorghe Rădulescu
- Cuvîntul tovarășului Dumitru Popescu
- Cuvîntul tovarășului Gheorghe Pană
- Cuvîntul tovarășului Virgil Trofin

Cincinalul 1971–1975 — o punte trainică spre viitor

SPORIREA EFICIENȚEI FONDURILOR FIXE — UN OBIECTIV MAJOR

Una din caracteristicile esențiale ale actualului plan cincinal o constituie accentuarea laturilor calitative ale activității productive. In acest context, sporirea eficienței fondurilor fixe se detașează ca una din importantele opțiuni ale planului cincinal pe perioada 1971—1975. De altfel, în cursul elaborării cincinalului, utilizarea mai judicioasă a fondurilor fixe a format obiectul unor profunde analize în întreprinderi, centrale și ministere, pentru a se determina modalitățile de folosire deplină, intensivă și extensivă a capacităților de producție. S-a ajuns astfel la concluzia că, prin însumarea rezervelor identificate și incluse în plan, **aproape un sfert din sporul producției industriale din cincinal poate fi obținut pe seama folosirii mai bune a potențialului productiv existent în 1970.** O confirmare în acest sens a adus-o chiar experiența perioadei scursă din acest an — primul din cincinalul 1971—1975. Astfel, o analiză recentă cu privire la gradul de utilizare a unor capacități de producție a evidențiat pentru anul 1971 rezerve echivalînd cu o producție anuală suplimentară de peste 30 miliarde de lei. La consfătuirea de lucru a activului de partid și a cadrelor de bază din industrie, construcții și transporturi, tovarășul **NICOLAE CEAUȘESCU** arăta că: **„Printr-o bună organizare a muncii și așezare judicioasă a mașinilor, putem obține o producție substanțial sporită cu capacitățile existente. Prin folosirea întregii capacități a mașinilor din dotare putem să creștem cu 15—20 la sută producția, fără nici o investiție suplimentară".**

Desigur, materializarea acestor rezerve implică răspunderi serioase pentru organizarea mai temeinică a producției și muncii în fiecare unitate, folosirea mai judicioasă a timpului, ridicarea calificării cadrelor, întărirea disciplinei în muncă. Sporirea eficienței fondurilor fixe se impune ca o sarcină de mare actualitate și stringență dacă se are în vedere că însemnatele sume de bani investite în anii construcției socialiste își găsesc materializarea într-o creștere considerabilă a volumului fondurilor fixe și, în special, a acelor productive, în înnoirea și modernizarea lor continuă. In anul 1970, volumul acestor mijloace fixe era cu 51 la sută mai mare decît cel existent în anul 1965, volumul celor productive crescînd cu 68 la sută, iar al celor din industrie cu 86 la sută. In anii actualului cincinal se va continua vastul program de dezvoltare și modernizare a bazei tehnico-materiale a economiei noastre. Că este o opțiune realistă, temeinic fundamentată, ne-o atestă prevederea pe mai departe a unei rate înalte a acumulării, care va crea posibilitatea înfăptuirii procesului de înzestrare a economiei, industriei, într-un grad sporit cu mijloace tehnice moderne și de mare randament. Astfel, **volumul fondurilor fixe productive va crește în 1975 față de 1970 cu peste 74 la sută.** Și, ceea ce este deosebit de semnificativ, de cea mai mare parte din aceste fonduri urmează să beneficieze ramurile hotărîtoare ale economiei — industria, agricultura.

Iată deci rațiunea pentru care se impune cu atîta acuitate utilizarea cu maximum de randament a tuturor fondurilor fixe și îndeosebi a mașinilor, agregatelor și instalațiilor. In condițiile societății noastre socialiste, pentru fiecare om al muncii — proprietar și totodată producător al acestor mijloace — aceasta trebuie să constituie o permanentă datorie. Prevederile actualului cincinal pun un deosebit accent pe mai buna folosire intensivă și extensivă a fondurilor fixe, organizarea superioară a producției și a muncii, creșterea calificării forței de muncă. Se prevede astfel ca **venitul național la 1 000 lei fonduri fixe productive, pe ansamblul economiei, să crească în 1975 față de 1970 cu peste 5 la sută, ceea ce înseamnă și o reducere a necesarului relativ de fonduri fixe productive pentru creșterea cu un procent a venitului național.**

Experiența arată că sînt multe căi de obținere a unui randament ridicat de la fondurile fixe din dotare. Printre acestea, am aminti, în primul rînd, **respectarea termenelor de dare în funcțiune și atingerea la timpul prevăzut a parametrilor proiectați a noilor capacități de producție.** Pentru că, după cum se știe, neintrarea în funcțiune la termenele prevăzute a capacităților noi de producție generează dereglări în lanț la alte verigi ale activității productive. Totodată, se provoacă nerealizarea producției prevăzute și luată în calculul balanțelor economiei, a veniturilor și acumulărilor scontate, lipsind astfel economia de unele produse, de unele importante mijloace pentru acumulare. O altă cale de ridicare a eficienței utilizării fondurilor fixe o constituie **îmbunătățirea indicilor extensivi de funcționare a mașinilor și utilajelor.** Analizînd dinamica acestui indicator, comparativ cu prevederile, s-a putut constata în multe întreprinderi că fondul de timp planificat al mijloacelor fixe poate fi mai bine folosit. Cauzele acestei situații sînt multe, dar cîteva din ele se impun a fi consemnate. Astfel, numărul întreruperilor accidentale este încă destul de mare, ele datorîndu-se, în marea lor majoritate, necorespunzătoarei întrețineri tehnice curente a mașinilor și utilajelor, nesupravegherii schimburilor II și III, abaterilor de la disciplina tehnologică, lipsurilor în pregătirea profesională a lucrătorilor. De pildă, o analiză făcută în unitățile Ministerului Industriei Construcțiilor de Mașini, ce dețin 56 la sută din parcul total de mașini-unelte, a arătat că în 1970 s-au înregistrat în secțiile de bază întreruperi însumînd 420 ore pe mașină, adică echivalentul a două schimburi nefolosite în 26 de zile. Fondul de timp planificat al utilajelor nu se folosește la nivelul său maxim și din alte cauze, printre care am aminti: **necorelarea sarcinilor planului de producție cu capacitățile existente, neasigurarea reparațiilor asupra mijloacelor tehnice, necorelarea forțelor în toate schimburile, neritmicitatea producției, aprovizionarea necorespunzătoare cu materii prime și alte materiale etc.**

Desigur, nu am epuizat toate posibilitățile de sporire a eficienței fondurilor fixe. Fiecare dintre noi, la locul unde muncim, trebuie să considere ca o sarcină permanentă identificarea și valorificarea rezervelor de sporire a randamentelor utilajelor și mașinilor. De altfel, importanța pe care o prezintă gospodărirea cît mai eficientă a fondurilor fixe a făcut necesară elaborarea unei reglementări care să asigure creșterea preocupărilor în acest domeniu. Este vorba de Legea cu privire la gospodărirea fondurilor fixe, resurselor materiale și aprovizionarea tehnico-materială, dezbătută și adoptată de recenta sesiune a Marii Adunări Naționale. Este o reglementare care se încadrează armonios în concepția despre perfecționarea organizării, conducerii și planificării economiei, elaborată de Conferința Națională și de Congresul al X-lea al partidului. Legea va constitui un instrument eficient pentru orientarea hotărîtă spre afirmarea factorilor de dezvoltare intensivă și modernizare a economiei, spre o eficiență înaltă a activității productive, va crea un cadru propice traducerii în fapt a amplului program din actualul cincinal.

Eugeniu ZIDĂRIȚĂ

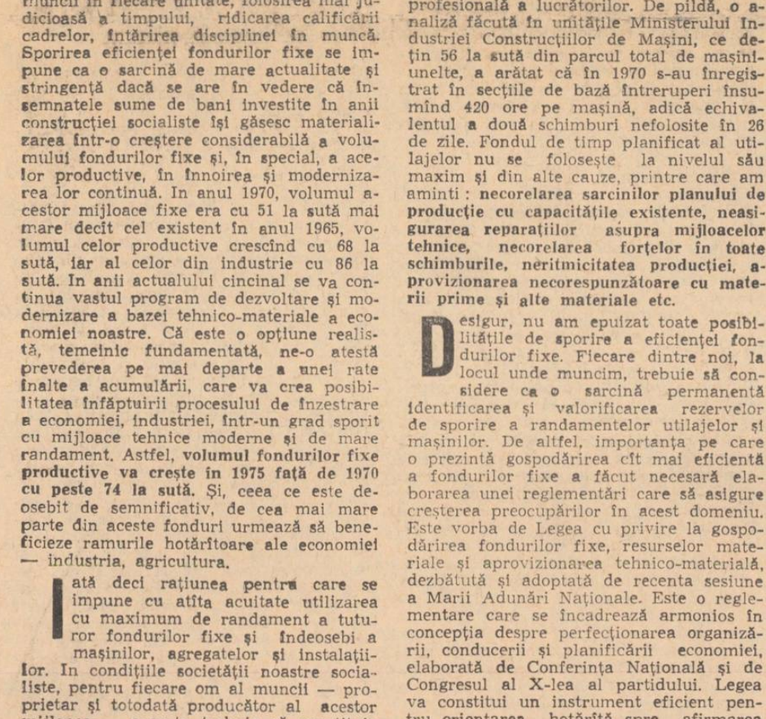

Școala generală din Țibănești. Elevi din clasa a VIII-a la o oră de fizică în laboratorul școlii. Foto: AURIAN

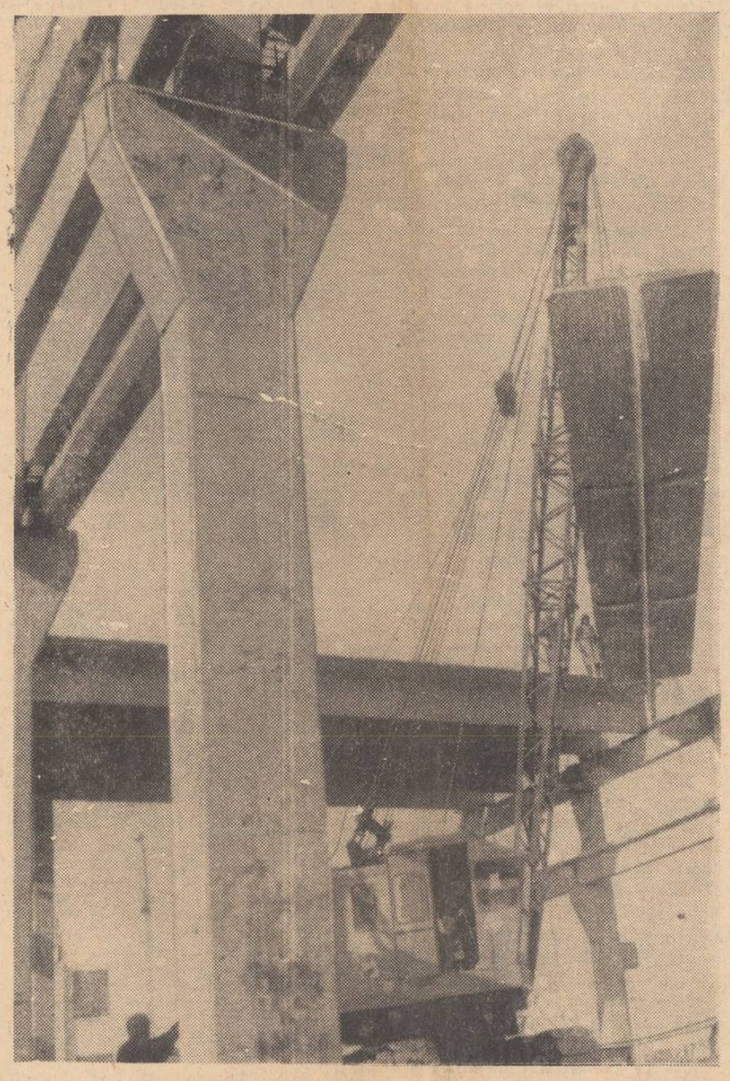

Aspect de pe șantierul de extindere a Uzinei de utilaje, piese de schimb și reparații pentru materiale de construcții Iași: se montează grinzile de la viitoarea hală de turnătorie.

Foto: D. ROTARU, corespondent

Întreprinderea de rețele electrice Iași

Un bilanț bogat

Recent, **s-a dat în exploatare** linia electrică de 110 Kw Roman — Pașcani — Iași. La executarea acestor lucrări și-au adus aportul colectivele Intreprinderii „Electromontaj" Bacău — Șantierul Iași și Trustului de construcții Iași. S-au evidențiat în mod deosebit echipele conduse de Mihai Boghiu, Sorin Costea, Dorel Gudruman, Ștefan Țifoi, Gheorghe Zamfir și Florea Chioreanu. Totodată, după cum ne informează conducerea întreprinderii, ca o urmare a îndeplinirii planului anual de electrificări rurale cu două luni înainte de termen, I.R.E. Iași și-a mărit baza electroenergetică cu încă 677 km. rețele electrice de diferite capacități. In anul în curs lucrătorii de la I.R.E. Iași au mai executat 111 posturi de transformare și două stații de transformare, au electrificat 51 de sate, față de 50 planificate, și au extins rețelele electrice existente în alte 143 de sate, față de 140 planificate. De asemenea, au executat instalații interioare la 8 179 locuințe, din care 6 950 în mediul rural. In cadrul lucrărilor de electrificări rurale au fost conectate la rețea în acest an 12 cooperative agricole de producție.

Aniversarea a 50 de ani de existență a Bibliotecii municipale „Gh. Asachi"

Ieri, în sala de festivități de la Palatul Culturii a avut loc sărbătorirea semicentenarului Bibliotecii municipale „Gh. Asachi" din Iași.

La festivitate au participat activiști de partid și de stat, oameni de cultură și artă, bibliotecari din județul Iași și din alte județe ale țării, cititori.

Cuvîntul de deschidere a fost rostit de Constantin Gîlea, directorul Bibliotecii municipale „Gh. Asachi", care a prezentat publicului și un istoric al dezvoltării — în cei 50 de ani de existență — a acestei prestigioase instituții de răspîndire a culturii.

Apoi, un grup de pionieri, reprezentînd pe cei mai tineri cititori, au salutat reuniunea festivă.

Cuvinte de salut au rostit tovarășii: Pavel Florea, secretar al Comitetului municipal de partid, Silviu Dalea, din partea Consiliului Culturii și Educației Socialiste, Gheorghe Bondoc, director adjunct al Bibliotecii centrale de stat, Grigore Botez, directorul Bibliotecii centrale universitare „Mihai Eminescu", și cititorii Marin Nicolescu și Ion Năstase.

Biblioteca a fost salutată de asemenea — prin intermediul unor mesaje — de Uzina metalurgică, Uzina de fibre sintetice și de redacția „Revista bibliotecilor". De asemenea, s-a primit în dar, din partea Bibliotecii centrale de stat, cartea „Octoih", lucrare tipărită la Iași în anul 1818.

In partea a doua a festivității a avut loc, în cadrul „Salonului literar al bibliotecii" — manifestare tradițională — un simpozion omagial „Mihail Sadoveanu — viața și opera" în cadrul căruia au luat cuvîntul prof. univ. dr. docent Gavril Istrate și scriitorii Aurel Leon și George Lesnea. Actorii Puiu Vasiliu și Ion Lazu au citit din opera lui Mihail Sadoveanu.

In încheiere, participanții la aniversarea a 50 de ani de existență a Bibliotecii municipale „Gh. Asachi" au vizitat instituția și s-au interesat de stilul și metodele de muncă folosite.

Premii pentru produse ieșene

La cel de al V-lea Pavilion de mostre de bunuri de consum București '71, I.I.L. „Progresul" Iași a prezentat circa 70 de articole, unele dintre acestea reținînd atenția vizitatorilor și a juriului. Drept urmare, două din bunurile de consum realizate la întreprinderea ieșeană, întrunind aprecierile unanime ale juriului, au fost premiate. Este vorba de un premiu pentru articole de camping și de o mențiune pentru garnitura „Bar stil".

LA PAȘCANI

S-au deschis cursurile Universității populare

Vineri după-amiază, la Pașcani a avut loc deschiderea, într-un cadru festiv, a cursurilor Universității populare. Cu acest prilej, prof. C-tin Moraru, lector al Comitetului județean de partid, a prezentat expunerea: *„Elemente definitorii ale etapei făuririi societății socialiste multilateral dezvoltate".*

In acest an de învățămînt, cele 12 cursuri organizate în întreprinderi și instituții pășcănene vor fi frecventate de peste 1 000 de persoane. Consiliul științific al Universității populare a îmbogățit tematica acestor cursuri în lumina ultimelor documente de partid și de stat, accentul punîndu-se pe însușirea temeinică de către cursanți a ideologiei partidului nostru, cunoașterea profundă a remarcabilelor succese obținute de poporul român în construirea societății socialiste multilateral dezvoltate. Au fost incluse, de asemenea, mai multe cursuri cu problematică tehnico-economică și de educație moral-cetățenească.

Sancțiunea nu trebuie să fie prima, ci ultima măsură educativă

La Țesătoria de mătase „Victoria" au fost sancționați mai mulți tineri. In cursul anchetei noastre am constatat că acțiunile de educație comunistă, muncitorească sînt foarte des lăsate pe planul al doilea și se apelează, din comoditate, la pedepse administrative. Desigur că majoritatea sînt pedepse administrative juste. De pildă, pentru abateri grave au fost pedepsiți V. Rotaru, D. Petrescu, Tinca Butnaru, C. Paiu, D. Luca și alții. Se fac însă și propuneri de sancționare nedrepte. Ne-am convins de acest lucru în cazul Elenei Sîntoader, căreia i s-a desfăcut contractul de muncă fără o cercetare precisă, minuțioasă. Discutăm cu directorul întreprinderii, tovarășul inginer Iosif Teodor, care a semnat decizia de aplicare a sancțiunii — și cu tovarășul Vasile Manolache, secretarul comitetului de partid, care a vizat unul dintre referatele ce propuneau sancționarea Elenei S.

— A fost justă această sancțiune?

— Sînt convins, susține tovarășul director, că pe drept i-a fost desfăcut contractul de muncă. Cred că s-a trezit la realitate. Consider că sancțiunea trebuie să fie educativă, dar nu este educativ să se publice acest caz în presă.

Curioasă concepție are tovarășul director despre ceea ce este educativ. Dar să analizăm argumentele în baza cărora Elenei S. i s-a desfăcut contractul de muncă. Intre acestea, cel mai important este neîndeplinirea obligațiilor profesionale.

— Ajutorul de maistru nu întreținea bine mașinile, ne spune Elena S., iar cînd îi ceream aceasta mă înjura, mă brusca. Am plîns în fața lui. El rîdea spunîndu-mi că am dreptul la trei mustrări pentru lucru de proastă calitate și mă obliga să lucrez cu mașinile defecte.

Maistrul Ștefan Pintilie, încă în referatul de atunci și verbal în fața noastră, a susținut nevinovăția tinerei, arătînd și cauzele reale ale neîndeplinirii normelor și cei care se fac cu adevărat vinovați de acest lucru:

— Munca în zona respectivă mergea rău din cauză că erau multe defecte la mașini și, bineînțeles, și staționări multe. Ajutorul de maistru (M. Simiuc, trimis acum la un curs de maiștri) s-a purtat urît, din care cauză țesătoarea prefera uneori să nu-l mai cheme pentru remedierea defecțiunilor. Elena Sîntoader, în condiții tehnice normale, lucrează însă bine.

Un alt argument: cu cîteva luni în urmă Elena S. primise calificativul *foarte bine* cu ocazia acordării unei categorii superioare de salarizare. Și totuși... o tînără de 18 ani a fost dată afară pentru a servi de exemplu educativ. In urma insistențelor Elenei S. și a părinților ei a fost reprimită în fabrică.

Ne-am convins din investigațiile făcute că la unele cadre tehnice nu există dorința de a face educație sau pur și simplu nici nu sînt capabili să o facă. Alegem unul dintre cazuri, spre edificare.

— Eu nu le calific pe muncitoare. Aici nu e școală... Ție nu-ți mai repar mașina (deși este plătit pentru aceasta — n.n.). Ești o proastă.

Și cuvintele lui Iosif Bursuc, ajutor de maistru. A adresat aceste cuvinte jignitoare țesătoarei Victoriței Secrieru, proaspătă absolventă a Școlii profesionale. Acum Victorița Secrieru lucrează în alt sector și, după cum am aflat, reușește să-și îndeplinească normele. Stăm de vorbă cu Iosif Bursuc. Are un aer superior, de tip foarte deștept. După ce își demonstrează talentul oratoric, vorbindu-ne despre entuziasmul său care începe... să-i scadă, fiindcă nu este, dragă doamne, „ajutat", devine mai concret: „Da, sînt sever atît cu alții cît și cu mine însumi. Am venit după miezul nopții la lucru, în loc să vin la ora 22. Ce, era mai bine să nu vin de loc?!... Am dormit în timpul serviciului. N-am vrut să încalc normele de protecție a muncii — adică să lucrez obosit... De ce m-am certat cu secretara U.T.C. pe fabrică? (O știți și pe asta?!). Ei, bine, cum sînt tratat, așa tratez și eu pe alții. M-a jignit, acuzîndu-mă de demagogie: cică, una spun la ședințe și alta fac în realitate".

Chiar așa este. Te caracterizează demagogia, Iosif Bursuc! Nu meriți nici o considerație! Te porți ca un patron din secolul al 19-lea. Să-ți fie rușine!

Am cunoscut și alte cazuri de acest gen (sîntem informați că unii ajutori de maiștri nu-și fac datoria și uneori muncitoarele suferă pe nedrept rigorile penalizărilor pentru neîndeplinirea normelor), dar, așa cum era și firesc, am aflat și destule vești bune despre majoritatea oamenilor harnici de la această întreprindere. Menționăm un singur fapt, tocmai pentru semnificația sa deosebită: ajutorul de maistru Dumitru Chiriac a cerut în zona sa țesători sub nivelul mediu de calificare, ba chiar pe unii considerați în alte zone slab pregătiți profesional. Și totuși zona aceasta se menține la nivelul celor bune. O nouă dovadă că munca de la om la om, priceperea de a înțelege oamenii cu care lucrezi nu se poate solda decît cu rezultate bune. Și ca tovarășul D. Chiriac sînt și alte cadre tehnice în întreprindere. Este necesar ca organizația de partid, conducerea întreprinderii, organizațiile U.T.C. și de sindicat să acorde importanța cuvenită — primordială educației. Căci nu se poate concepe o viață normală de întreprindere fără o muncă susținută, permanentă, de ridicare a conștiinței socialiste. Și, implicit, oamenii înarmați cu o astfel de conștiință vor munci mai mult și mai bine pentru ridicarea prestigiului fabricii.

Sorin DAMIAN

Anchetă socială

CARNET IEȘEAN

Prima consultație

Norii sînt aproape, foarte aproape. Pomii și-au părăsit podoaba estivală. Florile? Doar ici și colo cîte o crezantemă își mai înalță timidă petalele albe. Sus, pe colina Voinești, un tînăr chipeș grăbește spre Țibana.

— Mai e mult?

— Pînă unde?

— Pînă la dispensar. Am fost repartizat ca medic aici la Țibana.

— Nu prea.

Și ne urmăm drumul împreună. La răscruce ne întîlnim cu o tînără. Medicul îmi spune că o cunoaște. Că și ea e tot medic. Fata grăbește pasul. Ne lasă în urmă. Nici calul n-o ajunge. Calul merge la pas. Tînărul îmi spune:

— Eu am isprăvit facultatea la Timișoara. Sînt din Deta!

Consultație ... Bătrîna face ochii mari. Tînărul medic îi întinde un pahar cu apă și o tabletă de nu știu ce. Bătrîna îi mulțumește.

— Știi, dumneata că aici, la Țibana, aceasta a fost prima consultație independentă din viața mea de medic?

Alături, în altă încăpere o întîlnesc pe fata aceea cu pasul iute. Ținea urechea lipită de spinarea unui dolofan bălai ca floarea-soarelui.

— Tot la prima consultație?

Ea dă afirmativ din cap.

Plec. Medicul îmi întinde mîna și se recomandă. După mine aș zice că e rudă cu Matei Corvin sau cu Radu cel Frumos, căci Matei Radu îl cheamă. Și chiar de n-ar fi așa, nu văd unde-i greșeala.

Tînărul e cumpătat și calculat la vorbă ca un bătrîn cu multe primăveri în spate. Iar de frumos, așa l-am văzut eu și cine nu mă crede, n-are decît să se convingă. Țibana e aproape. Fata e Ioana Mănescu și e de pe meleagurile lui Bucur, ciobanul din poveste. Amîndoi din părți diferite de țară. Dar atît unul, cît și celălalt par a fi urmașii fideli ai lui Hipocrat. De aceea n-au stat o clipă pe gînduri cînd și-au văzut repartiția pentru Țibana. De fapt, dacă-ți iubești profesiunea, nu contează unde și cum o practici. Și ei iubesc medicina.

A. BRATU

Prima fotografie din viața de medic. Ioana Mănescu colaborînd cu Radu Matei la o nouă consultație.

Foto: G. PAUL

Lucrările Plenarei Comitetului Central al Partidului Comunist Român

Cuvîntul tovarășului Gheorghe Rădulescu

Pe baza orientărilor și indicațiilor cuprinse în propunerile tovarășului Nicolae Ceaușescu, propuneri care s-au bucurat de însușirea deplină a Comitetului Executiv al Comitetului Central, problemele îmbunătățirii activității politice și cultural-educative, ale ridicării pe o treaptă superioară a nivelului conștiinței socialiste, au făcut obiectul unor ample dezbateri ale comuniștilor și tuturor celorlalți oameni ai muncii în cadrul organizațiilor de partid, organizațiilor de tineret și organizațiilor obștești, în presă, la radio și televiziune.

Această dezbatere, care a cuprins întregul popor, ridicînd probleme vitale care preocupă pe fiecare fiu al patriei noastre socialiste — muncitor, țăran, intelectual, tînăr sau vîrstnic, constituie o ilustrare vie a democratismului profund și a stilului de muncă ce caracterizează întreaga activitate desfășurată de partid în vederea realizării sarcinilor trasate de Congresele al IX-lea și al X-lea, pentru dezvoltarea societății noastre românești.

Aș dori să arăt că participînd la plenare ale activului de partid din județul Teleorman, din Ministerul Finanțelor, Banca Română de Comerț Exterior, Secretariatul General al Consiliului de Miniștri, am avut prilejul să constat încă o dată atașamentul deplin al comuniștilor participanți la aceste plenare față de politica partidului și sînt bucuros să-mi îndeplinesc mandatul pe care ei mi l-au încredințat, de a transmite Comitetului Central, dumneavoastră tovarășe Ceaușescu, aprobarea unanimă a măsurilor adoptate de Comitetul Executiv din inițiativa dumneavoastră, măsuri pătrunse de o adîncă principialitate marxist-leninistă și de un înalt atașament față de popor, precum și angajamentul ferm al organizațiilor de partid de a depune toate eforturile pentru transpunerea în viață a acestui program.

Tovarăși,

In mod deosebit doresc să subliniez excepționala valoare teoretică și practică a expunerii, prezentată la plenara noastră de către secretarul general al partidului, care demonstrează încă o dată spiritul creator, științific, partinitatea profundă, combativitatea revoluționară, clarviziunea și înalta ținută morală comunistă, caracteristice personalității tovarășului Nicolae Ceaușescu. Mă asociez la propunerea care a fost făcută aici de tovarășul Bodnaraș, ca această expunere să devină document al plenarei noastre.

Tovarăși,

Doresc și eu să relev ampla activitate creatoare pe care partidul nostru o desfășoară pe planul teoretico-ideologic și al educației comuniste, rezultatele pozitive ce se obțin în condițiile aplicării măsurilor adoptate în luna iulie de Comitetul Executiv al Comitetului Central.

In activitatea comuniștilor, a tuturor oamenilor muncii au sporit preocupările pentru îmbunătățirea conținutului politic al activității lor, creșterea combativității și a intransigenței față de lipsuri și de abateri de la etica comunistă. Sînt continuate cu mai mult entuziasm tradițiile revoluționare ale partidului, se înmulțesc acțiunile patriotice ale oamenilor muncii de toate vîrstele, se organizează brigăzi de muncă voluntară, întregul popor nu precupețește nici un efort pentru a-și aduce o cît mai mare contribuție la dezvoltarea țării noastre socialiste.

Imbunătățirea muncii politice și educative în toate domeniile a avut un rol important în afirmarea și mai puternică a capacităților creatoare a clasei noastre muncitoare, clasa cea mai înaintată a societății noastre, în accelerarea ritmului de dezvoltare, în creșterea eficienței activității desfășurate în primele 10 luni ale acestui an. Ne apropiem de ritmul de creștere de 12 la sută pe care ni l-am propus să-l realizăm pînă la sfîrșitul anului.

Concomitent cu constatarea rezultatelor pozitive obținute pînă în prezent, profunda analiză științifică marxist-leninistă cuprinsă în expunerile tovarășului Nicolae Ceaușescu, cît și dezbaterile care au avut loc în cadrul organizațiilor de partid, au relevat faptul că aceste rezultate nu sînt încă la înălțimea cerințelor etapei actuale, a construcției socialismului în țara noastră. In această privință, lucrările plenarei noastre, hotărîrile care vor fi adoptate vor duce neîndoielnic la intensificarea muncii politico-ideologice pentru a imprima activității colectivelor de oameni ai muncii din toate compartimentele vieții economice, sociale, științifice și culturale un caracter profund partinic, revoluționar, corespunzător ideologiei partidului nostru.

Prin aceasta se accentuează procesul de transformare a conștiinței comuniste într-o uriașă forță constructiv-revoluționară a societății noastre, pentru ca prin munca susținută a tuturor oamenilor muncii mobilizați și conduși de partid, sarcinile actualului cincinal să fie îndeplinite și depășite.

Tovarăși,

Documentele privind îmbunătățirea activității ideologice și de educație comunistă cuprind o mare bogăție de idei, reprezintă un amplu program politic de însemnătate deosebită. Aceste documente constituie, în același timp, aplicarea creatoare la cerințele actuale și de perspectivă a liniei politice pe care partidul nostru a formulat-o încă de la întemeierea sa. Dacă recitim „Scînteia" și „Lupta de clasă" ilegale sau documente ale partidului nostru din anii ilegalității, sau răsfoim filele îngălbenite de vreme ale unor colecții de reviste din perioada dinainte de război, conduse nemijlocit de partid sau aflate sub influența sa, care poartă titluri ca „Era nouă", „Stînga", „Cuvîntul liber", „Reporter", „Bluze albastre", ca să amintesc numai cîteva din acelea pe care le-am cunoscut direct, vom constata cu legitimă mîndrie și emoție că între linia politico-ideologică a partidului din anii ilegalității și cea de astăzi nu numai că există continuitate, ci actuala linie politică, așa cum în mod magistral a definit-o tovarășul Ceaușescu în rapoartele sale la Congresele al IX-lea și al X-lea, precum și în documentele recente și în expunerea de astăzi, reprezintă aplicarea concepției generale a partidului la condițiile actuale din țara noastră. Pe bună dreptate, putem afirma că partidul nostru aplică marxism-leninismul în mod creator în opera de construire a socialismului în România.

Construirea societății socialiste multilateral dezvoltate, către a cărei realizare sînt îndreptate eforturile susținute ale întregului nostru popor, nu este de conceput fără abordarea și rezolvarea în condițiile cerute de viață a multitudinii de probleme noi, teoretice și practice, pe care le ridică înfăptuirea unei opere de o asemenea amploare și complexitate. Din aceasta decurge necesitatea organizării însușirii de către comuniști, de către noi toți, de către toți oamenii muncii a materialismului dialectic și istoric, concepția științifică a clasei muncitoare despre lume și societate, care și-a demonstrat viabilitatea în practica socială ca singura teorie revoluționară capabilă să ducă la construirea unei societăți cu adevărat democratice, în care masele largi de oameni ai muncii, eliberate de exploatare și asuprire, să se bucure pe deplin de roadele muncii lor.

Studierea aprofundată a marxism-leninismului constituie o necesitate, întrucît orice problemă a construcției socialismului este în primul rînd o problemă politică ce nu poate fi rezolvată cu succes fără cunoașterea legilor de dezvoltare a societății, fără interpretarea științifică a fenomenelor, fără o atitudine conștientă, militantă din partea fiecăruia dintre noi. Datorită activității ample și susținute desfășurate de partid, sînt create cele mai bune condiții pentru răspîndirea largă a cunoștințelor politice, științifice, economice, tehnice, a valorilor culturii și artei. Dispunem astăzi de vasta rețea a învățămîntului de partid, precum și de instituțiile de stat din domeniul învățămîntului, cercetării științifice, culturii și artei, care oferă, într-un cadru organizat, posibilități variate pentru educarea politică și ridicarea nivelului ideologic al tuturor cetățenilor acestei țări.

Nu pot să nu fac o comparație între condițiile actuale, între situația actuală în care fiecare cetățean al țării are acces nelimitat la tezaurul științei și gîndirii marxiste și condițiile grele, pline de riscuri din anii ilegalității, în care mulți dintre noi, cei prezenți în această sală, puteam să studiem fragmente din operele lui Marx, Engels și Lenin și alte lucrări editate de partid, să ne înarmăm cu știința interpretării fenomenelor social-politice, să ne facem o concepție despre lume și viață.

Stăruind asupra studierii aprofundate a materialismului dialectic și istoric, ca o necesitate pentru înfăptuirea cu succes a sarcinilor importante și complexe pe care le ridică construirea socialismului în țara noastră, aș dori să subliniez, totodată, cerința ca această studiere să se desfășoare în spirit creator. Tovarășul Nicolae Ceaușescu ne-a atras în permanență atenția asupra adevărului că marxism-leninismul nu este o dogmă, un compendiu de directive valabile oricînd și în orice loc, ci este o învățătură vie, care, pornind de la adevăruri fundamentale, universal valabile, se dezvoltă și se îmbogățește necontenit pe baza experienței fiecărui partid și a fiecărei țări socialiste, izvorîtă din realitățile și condițiile specifice fiecărei țări, din cerințele fiecărei etape istorice.

Tovarăși,

Pentru a reflecta tendința generală care se manifestă în evoluția societății moderne, sub influența puternic stimulatoare a revoluției tehnico-științifice contemporane, va trebui ca și în țara noastră îmbinarea dialectică a cercetării economice cu producția să constituie tot mai mult o latură specifică a dezvoltării economiei noastre naționale.

In această ordine de idei, unul din domeniile de activitate care are un rol crescînd în sporirea efecienței eforturilor depuse pentru dezvoltarea economiei naționale este cel al relațiilor economice externe. Se știe că această activitate cunoaște în prezent și va înregistra în viitor o și mai mare extindere, adîncire și diversificare. Ca urmare, în fața cercetării științifice economice, ca și a tuturor lucrătorilor din domeniul științelor sociale și politice, se pune de pe acum și se vor pune și mai mult în viitor o serie de probleme cu caracter principial teoretic și cu puternice semnificații politice, precum și numeroase probleme practice, a căror soluționare la timp este menită să aducă o contribuție importantă la accelerarea progresului economic și social al țării noastre, la realizarea cu eficiență sporită a obiectivelor stabilite prin planurile de stat. Deși în ultima perioadă acestor probleme li se acordă o atenție mai mare din partea cercetătorilor noștri, putem totuși afirma că în această direcție s-au făcut totuși pînă acum pași foarte modești. Problemele participării țării noastre la diviziunea internațională socialistă și mondială a muncii ar trebui să ocupe în planurile de cercetare ale Academiei de Științe Sociale și Politice și Academiei „Ștefan Gheorghiu", ale catedrelor și laboratoarelor din sistemul Ministerului Invățămîntului un loc corespunzător însemnătății lor crescînde pentru economia noastrtă națională. In această ordine de idei, în lumina expunerilor tovarășului Nicolae Ceaușescu, preocupările oamenilor de știință economiști, activiștilor de partid, juriștilor și altor specialiști ar fi util să fie într-o mai mare măsură îndreptate către elaborarea unor studii și cercetări teoretice de ansamblu privind conținutul, caracteristicile și tendințele procesului obiectiv al creșterii interdependențelor dintre economiile naționale, ale intensificării participării fiecărei țări la diviziunea internațională a muncii.

In contextul general al intensificării muncii ideologice și politice desfășurată de partid și al confruntărilor de idei cu privire la raportul dintre național și internațional ca factori ai dezvoltării economice și sociale, apar oportune cercetarea și demonstrarea, pe baza analizei concrete a propriei noastre experiențe, a experienței celorlalte țări socialiste și altor țări, a rolului hotărîtor care revine factorului intern, mobilizării intense și eficiente a propriilor resurse materiale, financiare și umane, în dezvoltarea fiecărei țări, și a rolului factorului extern, menit să contribuie la sporirea eficienței eforturilor pe care le depune fiecare țară pentru propria-i dezvoltare.

In concepția partidului nostru, dezvoltarea efortului propriu nu înseamnează izolare sau autarhie, ci încredere în capacitatea clasei muncitoare, în posibilitățile creatoare ale întregului nostru popor. Promovînd o astfel de concepție, partidul nostru militează pentru participarea activă a României la schimbul universal de bunuri materiale și spirituale, pe baza principiilor unanim recunoscute ale relațiilor dintre state.

In aceeași ordine de preocupări, pornind de la analiza stadiului atins în dezvoltarea economiei naționale și de la respectarea neabătută a principiilor ce călăuzesc întreaga politică a partidului și guvernului țării noastre în domeniul relațiilor externe, se simte nevoia desfășurării unei activități științifice mai intense pentru determinarea direcțiilor, căilor și formelor celor mai avantajoase, mai eficiente de participare a țării noastre în diviziunea internațională socialistă a muncii. Această activitate trebuie să se bazeze pe analiza concretă și definirea clară, pe tratarea și interpretarea științifică a colaborării, cooperării și integrării economice internaționale, ca forme de înfăptuire a procesului creșterii interdependențelor dintre economiile naționale. Desigur, abordarea unor astfel de probleme presupune luarea în considerare în mod complex și diferențiat a tuturor factorilor sub influența cărora se desfășoară acest proces, natura orînduirii statelor participante, principiile care stau la baza relațiilor dintre ele, nivelul dezvoltării lor economice și altele.

Studiile și cercetările cu caracter teoretic de ansamblu se cer a fi completate cu analiza științifică a problemelor specifice ale colaborării și cooperării economice pe ramuri și domenii de activitate care, încadrate în tabloul general în continuă evoluție al relațiilor economice externe ale țării noastre, să permită reliefarea avantajelor participării noastre la schimburile economice și tehnico-științifice internaționale, pentru asigurarea unui ritm susținut al dezvoltării economiei românești. Este necesar ca studiile și cercetările care se vor efectua să ducă la determinarea cît mai precisă a intereselor de colaborare ale României și să finalizeze cu propuneri concrete privind promovarea pe baze bilaterale și multilaterale a unor forme moderne și eficiente de cooperare în producție cu țările socialiste, precum și cu alte țări ale lumii, așa cum de multe ori ne-a atras atenția tovarășul Nicolae Ceaușescu.

In orientarea cercetărilor științifice referitoare la problemele participării noastre la circuitul economic mondial este necesar să se aibă permanent în vedere faptul că aceasta constituie o parte integrantă a politicii externe a partidului nostru, în centrul căreia se situează dezvoltarea colaborării, cooperării și prieteniei cu toate țările socialiste, pe baza principiilor marxist-leniniste, ale internaționalismului socialist, respectarea suveranității și independenței naționale, egalitatea deplină în drepturi, neamestecul în treburile interne, avantajul reciproc și întrajutorarea tovărășească. Afirmarea acestor principii și promovarea lor consecventă au o mare forță educativă, întrucît numai pe baza lor se îmbină armonios patriotismul socialist și sentimentele de solidaritate internaționalistă.

Conform indicațiilor tovarășului Nicolae Ceaușescu, un loc important trebuie acordat problemelor extinderii și diversificării relațiilor economice și tehnico-științifice cu țările membre ale C.A.E.R. In această privință, probleme de o însemnătate deosebită teoretică și practică se ridică în legătură cu participarea activă a țării noastre la înfăptuirea programului complex al adîncirii și perfecționării colaborării și dezvoltării integrării economice socialiste, adoptat anul acesta la București de către sesiunea a XXV-a a Consiliului de Ajutor Economic Reciproc.

Așa cum sublinia tovarășul Nicolae Ceaușescu, acest document ține seama de necesitatea unei cooperări multilaterale și, în același timp, de interesele fiecărei țări, el bazîndu-se pe principii acceptabile, care sînt singurele ce pot asigura o bază solidă relațiilor dintre state. Desigur însă, programul complex trasează numai direcțiile orientative ale dezvoltării colaborării dintre țările membre ale C.A.E.R. în următorii 15—20 de ani.

Pentru determinarea modalităților în care țara noastră poate participa în mod eficient și cu inițiativă la acțiunile concrete de colaborare și cooperare care vor fi organizate în cadrul C.A.E.R., este necesar să fie cercetată o gamă largă de probleme în vederea găsirii unor soluții realiste, care să corespundă în mod efectiv intereselor economiei noastre naționale, precum și intereselor partenerilor noștri.

Lărgirea și îmbunătățirea continuă a activității de colaborare și cooperare internațională a țării noastre necesită nu numai intensificarea preocupării ministerelor și celorlalte organe de stat și economice în acest domeniu, ci și sporirea grijii organelor și organizațiilor de partid pentru ridicarea continuă a nivelului de pregătire politico-ideologică a lucrătorilor care activează pe tărîmul relațiilor economice și tehnico-științifice externe, educarea lor în spiritul înaltei responsabilități și exigențe, al normelor moralei noastre comuniste.

In încheiere, dați-mi voie să exprim convingerea că garanția transpunerii în viață a hotărîrilor pe care le va adopta plenara noastră o constituie faptul că întregul proces de ridicare a nivelului conștiinței socialiste a oamenilor muncii din țara noastră este condus cu fermitate, înțelepciune și clarviziune de tovarășul Nicolae Ceaușescu.

Cuvîntul tovarășului Dumitru Popescu

Stimate tovarășe Ceaușescu,

Asupra problemei aflate la ordinea de zi a plenarei noastre am discutat, ne-am frămîntat, am reflectat — în colectiv și fiecare în forul său interior — cu cea mai mare gravitate, timp de aproape patru luni de zile.

In perioada care a trecut ni s-a înfățișat și mai clară, în adevăratele sale dimensiuni, însemnătatea excepțională a așa-numitelor „teze din iulie" ale tovarășului Nicolae Ceaușescu. El s-a ridicat cu forța spirituală pe care i-o cunoaștem împotriva mersului de la sine, împotriva cursului automat al vieții sociale într-un domeniu fundamental: transformarea revoluționară a conștiinței și gîndirii omului. S-a ridicat împotriva unilateralității unor organizații de partid și a unor activiști care, absorbiți de preocupările și ele, de altfel, foarte importante ale organizării și construcției economice, tindeau să piardă din vedere omul, conștiința și gîndirea socială, amputînd prin aceasta ceva esențial din fizionomia muncii de partid, din atribuțiile partidului nostru în contextul conducerii generale a societății.

In luciditatea și forța cu care tovarășul Nicolae Ceaușescu a ridicat problemele din iulie în fața conducerii partidului, în fața întregului partid și popor, se exprimă spiritul adevăratului revoluționar comunist, al adevăratului conducător marxist-leninist, care nu se împacă cu lîncezeala, cu amorțirea, cu oboseala spirituală. Chiar dacă o minoritate anchilozată putea să nu înțeleagă imediat, el a acționat cu întreaga responsabilitate pe care i-o conferă misiunea încredințată de partid și de popor, biciuind atitudinea de inerție față de vechi, stimulînd cursul progresist al României și pe plan spiritual și, prin aceasta, întregul proces revoluționar al dezvoltării societății noastre.

Am ținut să subliniez acest lucru nu în sine, ci în raport cu concluziile intime pe care se cuvine să le tragă fiecare dintre noi, militanții comuniști. A fost poate cea mai profundă lecție revoluționară, vie, pe care am primit-o. Am înțeles, poate mai bine ca oricînd, că între automulțumire, autotoleranță și autobirocratizare nu este decît cîte un pas. Și ce este un activist birocratizat, un militant căruia i s-a atrofiat simțul revoluționar, decît un conservator? In condițiile socialismului acesta este unul dintre tipurile umane cele mai detestabile și, în același timp, cele mai dăunătoare și aceasta în raport cu înălțimea locului pe care îl ocupă în ierarhia socială. Ajuns aici, cel în cauză pierde conștiința dezagregării sale politice și, dacă este prea mare în grad, multă vreme nu se mai găsește nici prin jur cine să i-o redea. Cred că pe mulți dintre noi i-a trezit marea bătaie de gong din iulie și de ieri.

Stimați tovarăși,

Expunerea făcută de tovarășul Nicolae Ceaușescu în fața plenarei actuale ne-a deschis, la capătul confruntărilor și investigațiilor ultimelor luni, panorama extraordinar de amplă, de cuprinzătoare, de diversă și fin nuanțată a vieții interioare a societății românești contemporane, a proceselor care se produc în conștiința socială, precum și a direcțiilor și modalităților de dirijare în continuare a transformării revoluționare a omului.

Asemenea probleme pot fi puse în fața societății cînd ea a ajuns la o anumită înălțime morală, la o anumită maturitate, la o adîncă conștiință a valorii sale și a posibilităților sale. La această înălțime se află astăzi poporul român ca urmare a neobositei munci revoluționare de o jumătate de secol a partidului comunist.

Trăim, cred, unul din marile momente ale istoriei naționale, una din acele clipe revelatoare care galvanizează existența unei întregi generații și care au o înrîurire radicală și îndelungată asupra viitorului. Pentru că astăzi, în blocul de marmură prețioasă, dar încă insuficient prelucrată a socialismului, s-au trasat contururile grandioasei statui vii a omului superior de mîine. Avem încă mult de cioplit, de modelat trăsături și expresii, de șlefuit nuanțe ale acestui portret — dar cît e de frumoasă și de nobilă această muncă! Unii poate, aiurea, vor privi cu neîncredere, cu ironie și blazare această temerară încercare a comuniștilor români. Dar dacă vom reuși, și fără îndoială că vom reuși, prin noi și prin urmașii noștri, vom fi săvîrșit cea mai mare capodoperă socială a tuturor timpurilor.

Esența oricărei metamorfoze spirituale pozitive, și cu atît mai mult a celei comuniste, este înțelegerea, cunoașterea. Activitatea pe care ne-o propunem va determina în primul rînd un salt al poporului pe tărîmul cunoașterii. Al cunoașterii științei actuale — în absența căreia orice om se găsește, măcar pe un plan al existenței sale, cu multe decenii în urmă. Știința modernă a schimbat radical reprezentările despre univers, despre natură, despre materie, despre viață; fără înțelegerea acestora, filozofia noastră riscă să rămînă debilă, schematică, anacronică, neputincioasă să ne racordeze la lungimea de undă a gîndirii avansate a epocii. De aceea, consider de cea mai mare importanță propunerile tovarășului Ceaușescu privitor la o nouă organizare a explicării științei în masele populare din țara noastră.

Cu aceeași stringență se pune problema ridicării gradului de cunoaștere filozofică a socialismului de către oameni. Socialismul este o lume infinită de acte umane, de raporturi sociale, de fapte, de atitudini și reacții, de opțiuni morale concrete. Sîntem departe de a fi pus acest univers clocotitor și pasionant sub lupa observației filozofice, pentru a explica semnificația, resorturile intime care declanșează toate aceste realități, pentru a detecta care din ele sînt de esență autentic socialistă și care nu, pentru a înfățișa expresiv și convingător bogata galerie de tipuri umane noi, identificînd totodată tipurile anacronice ce trebuie supuse disprețului, ironiei sau indignării publice. Ne întîlnim încă frecvent cu generalități exprimate într-o terminologie contorsionată, prolixă, așa-zis profesională — reminiscență a ermetismului vechilor sisteme filozofice de cabinet, a tipului de filozofie de castă.

Cred că în socialism filozofia trebuie să devină o știință de masă. Renunțînd la orice pretenții aristocratice, ea trebuie să se transforme într-o disciplină democratică, de largă circulație, într-un instrument de cunoaștere și autocunoaștere a întregului popor. Multe din lucrările filozofice nu prezintă interes, nu au ecou în public pentru că conținutul lor de observație și reflecție socială actuală este foarte inconsistent.

Unii se întreabă: ce să mai aducem nou în materialismul dialectic și istoric? Iată ce: confruntarea și înfruntarea omului cu sine însuși — una dintre cele mai spectaculoase și mai dramatice bătălii care se dă aici, în această țară, sub ochii noștri. Dacă absentează de pe acest front, filozofia își semnează actul de condamnare.

Critica faptelor dăunătoare sau reprobabile este și va fi în continuare bună, dar și mai necesară este critica raționamentelor care le generează, a izvorului lor de gîndire viciat, a mentalităților și principiilor retrograde care le guvernează. La acest nivel arareori se ridică publicistica noastră, radioteleviziunea, lucrările filozofice. De altfel, același tratament au adesea și faptele meritorii — ele sînt văduvite de relevarea mobilului intim care le justifică, și care exprimă noul socialist în conștiință. Ne oprim, de multe ori, în general în munca educativă, la opoziția dintre fapte și nu la aceea dintre moduri de gîndire, dintre principii morale și filozofice. Este astăzi un oarecare divorț între factologia lipsită de idei a ziaristicii și ideile nederivate din fapte ale filozofiei. Investigația filozofică militantă concretă este cu atît mai necesară, cu cît uneori vechiul și noul se împletesc în aceeași conștiință — oamenii neîmpărțindu-se net în două categorii distincte între buni și răi, între educați și needucați. Cum conviețuiesc, cum se resping sau cum se influențează reciproc aceste tendințe în conștiința omului care se transformă, adică în conștiința fiecăruia dintre noi, iată teme de cel mai stringent interes uman pentru cercetarea filozofică, pentru publicistica noastră, pentru televiziune, pentru literatură și artă, pentru întreaga activitate educativă.

Lucrez de mai mulți ani în funcții de răspundere în unele din aceste domenii și îmi reproșez că n-am reușit să determin o asemenea abordare, de profundă rezonanță, a înfruntării dintre nou și vechi pe planul gîndirii și moralei. Mi-a lipsit, poate, forța necesară de a învinge rutina și superficialitatea, sau chiar eu însumi am căzut poate, uneori, resemnat, pradă rutinei și superficialității. Resemnarea în fața dificultăților duce, în mod inevitabil, în munca unui activist, la acea atitudine funcționărească pe care, cu atîta justificare, a încriminat-o în expunerea sa secretarul general al partidului nostru. Cît este de valabil îndemnul ca noi, activiștii de partid, să facem cel mai mare efort pentru autoeducare, pentru reexaminarea critică neîncetată a stilului în care gîndim, trăim și muncim! Pentru că între autoignorare și autoanulare nu mai e aproape nimic.

Stimați tovarăși,

Profundele conflicte etice, de mentalitate, de spirit care se produc între oameni și în oameni în această dinamică epocă revoluționară pe care o parcurgem reprezintă cea mai originală și mai generoasă scenă de viață care s-a deschis vreodată în fața literaturii și artei. Există astăzi, se știe, la creatorii de frumos, o adevărată sete de modernitate. In bună măsură ea este de înțeles. Ultimele decenii au răscolit atît de adînc lumea, încît este întrutotul firesc să dorești să trăiești în pas cu epoca.

Dar obiectul artei este și va rămîne omul. Or, fenomenele cele mai noi, cele mai moderne și mai pregnante, pe plan spiritual, în lumea contemporană, le evidențiază socialismul. Ce poate fi mai grandios și mai ispititor pentru un artist decît spectacolul oferit de revoluția conștiinței umane? Comunicînd lumii această experiență omenească fără precedent, literatura și arta societății socialiste se pot plasa în mod indubitabil în avangarda creației estetice universale. In paranteză fie spus, am putea fi mulțumiți dacă arta noastră nouă ar ocupa în lume locul pe care îl ocupă economia românească prin ritmul ei înalt, și, mai ales, politica externă, socialistă, dinamică și profund rațională, închinată colaborării și păcii, sprijinirii noului în lume, pe care o promovează partidul și guvernul român și care stîrnește atîta interes, atîta simpatie și admirație pe toate continentele.

Nu este oare paradoxal să fie considerat „de avangardă" curentul artistic care înfățișează convulsiile unei lumi muribunde, arta care glorifică oboseala, disperarea, criza morală a clasei istoricește condamnată, arta viciată ea însăși de acest climat spiritual, și care prezintă simptomele unei boli incurabile, ale agoniei drept ale vieții? De ce nu se impune în avangardă arta care dezvăluie nașterea lumii noi, dominată și de durerile facerii, dar și de marea, sfînta emoție a zămislirii? Este oare mai pasionant apusul plumburiu de iarnă decît răsăritul scînteietor al zilei de primăvară? Intunericul decît lumina? Evident, nu! Atunci?

Nu cumva, o dată cu lepădarea unor noțiuni teoretice care invederau înțelegerea dogmatică, constrîngătoare a sensului de artă realistă, unii au lepădat și interesul pentru realitatea socialistă? De ce să nu spunem deschis, într-adevăr, unii tovarăși s-au lăsat fascinați de așa-zisa noutate a culturii care clamează destinul trist al lumii vechi. Iar ceea ce este cu adevărat nou în viața noastră s-au grăbit să catalogheze ca învechit, confundîndu-l cu ceea ce era depășit în accepțiunea veche a unei noțiuni. Dar oare cînd constatăm că un fenomen este interpretat greșit, ne mulțumim să modificăm cuvîntul care îl definește, nu schimbăm în primul rînd fondul interpretării? In cazul nostru, se pare că s-a schimbat o interpretare greșită cu alta la fel de greșită. Redarea simplistă, schematică a socialismului — deci pînă la urmă nerealistă — a fost înlocuită de către unii printr-o „complexitate" inventată, artificială, nebuloasă — tendință care are tot atît de puțin comun cu realismul ca și prima dezavuată la timpul său. Am greșit lăsînd să plutească asemenea confuzii în viața noastră culturală. Am greșit — și aici îmi fac o gravă vină proprie — neorganizînd dezbaterea aprofundată a acestor noțiuni și tendințe, neelucidînd confuziile de fond, de pe pozițiile filozofiei noastre materialist-dialectice. Și dacă e să fim sinceri cu noi înșine, trebuie să recunoaștem că nu am făcut-o așa cum trebuia dintr-un spirit de comoditate ideologică, dintr-o pornire, conștientă sau nu, de eludare a dificultăților pe care le implică înfruntările teoretice complicate.

Nu vreau să minimalizez succesele reale ale creației literar-artistice ale ultimilor ani, atît de fertili în întreaga noastră viață socială, dar cred că nu trebuie minimalizat nici tributul plătit de unii tovarăși confuziilor. Și mai ales nu trebuie minimalizată acea ruptură dintre artist și viața despre care, atît de mișcător, și cu atîta amară sinceritate, a vorbit ieri aici tovarășul Zaharia Stancu.

Cred că expunerea tovarășului Nicolae Ceaușescu dă, într-un mod complex, esențial și extrem de stimulator, imaginea exactă a funcției de uriașă importanță socială pe care o are arta în orînduirea noastră și anume, aceea de tribună de luptă în înfruntarea dintre nou și vechi, în transformarea revoluționară a societății, în perfecționarea socialismului. O asemenea definire nu numai că nu exprimă intenția sau posibilitatea vreunei îngrădiri a perimetrului de manifestare a creatorului, vreun îndemn spre închistare sau timorare ci, dimpotrivă, reprezintă în esență o extindere a însuși conceptului de democrație socialistă, în care literatura și arta sînt înglobate ca factori de opinie publică, de participare la dezbaterea critică de idei a cetății, la asanarea morală a societății, la defrișarea viitorului nostru socialist și comunist.

O asemenea misiune este însă incompatibilă cu calificarea artei ca „joc gratuit al fanteziei" ce se mai vehiculează pe la periferia lumii noastre artistice. Cît de straniu și de trist sună o asemenea profesiune de credință! Pe o planetă sfîșiată de cumplite drame umane, într-o epocă a celor mai grave încleștări sociale, în care cohorte nesfîrșite de oameni se aruncă în luptă, uneori cu prețul vieții, pentru idealul libertății, egalității și dreptății, într-o societate ca a noastră care muncește din răsputeri pentru a se autodepăși pe toate planurile — este posibil ca artistul să se lase pradă „jocului gratuit al fanteziei"? Aceasta nu poate fi decît lașitate sau egoism exacerbat. M-am referit la această „teorie" nu pentru că ea ar avea o răspîndire cît de cît notabilă — se știe că veritabilii noștri oameni de cultură sînt adînc pătrunși de răspunderea scrisului lor, a artei lor — ci numai pentru a releva poziții de o mare precaritate ideologică în viața noastră spirituală care nu trebuie numai persiflate, ci combătute cu toată seriozitatea.

Definirea clară în această plenară a rolului militant al literaturii și artei are o uriașă importanță principială pentru creatorii din țara noastră. Aceasta este de natură să-i ferească și de idilism și de negativism, să-i ajute să adopte o poziție cu adevărat dialectică față de realitățile noastre sociale, să ridice atît nivelul combativității cît și spiritul tonic, mobilizator al operelor lor. Și trebuie să spunem, aceasta îi va ajuta și pe îndrumătorii culturali să adopte o atitudine de adevărată receptivitate principială față de îndrăzneala creatoare militantă a oamenilor de artă, față de arta mare, oricît de complicată ar fi ea.

De pe pozițiile socialismului, literatura și arta sînt chemate să biciuiască tot ceea ce se opune socialismului — iată cum cred că trebuie să înțelegem cu toții chintesența concepției estetice cu adevărat avansate a partidului nostru.

Stimați tovarăși,

Partidul mi-a încredințat recent răspunderea de a conduce nou creatul Consiliu al Culturii și Educației Socialiste. Tovarășul Ceaușescu a subliniat din nou aici îndatoririle acestui organism de partid și de stat, de care depinde în multe privințe dezvoltarea sănătoasă a vieții noastre spirituale. Avem de aruncat balastul unor concepții și practici de administrație măruntă, al unui spirit de neutralism ideologic, al unei neputințe de comunicare, de influențare și de convingere, al lipsei de suflu animator. Vom face acest lucru cu toată îndîrjirea. Dar, paralel cu această operație de demolare a vechiului, esențial în munca noastră este organizarea forțelor pentru construirea, în ritmul construcției socialiste generale, a unei culturi militante, de înaltă ținută socialistă modernă, aleasă hrană sufletească pentru poporul nostru și nobil mesaj românesc de idei și de simțire către celelalte popoare. Ne vom consacra toată energia acestui comandament de partid suprem pentru munca noastră și, trebuie să spun că, în ce mă privește, într-un responsabil spirit autocritic, pentru că deși nu am condus direct vechea instituție, nu am reușit să influențez, ca îndrumător de partid, evitarea gravelor fenomene de degradare a acesteia.

Producția culturală de import a fost revizuită dar, din păcate, deocamdată, într-o direcție unilaterală, acționîndu-se mai ales prin eliminare. Cu această ocazie a ieșit în relief orizontul nostru destul de îngust de cunoaștere a creației literar-artistice mondiale noi. Instituțiile însărcinate cu importul de cultură acționau empiric, după ureche, nu aveau o viziune clară asupra veritabilelor valori de artă contemporane ale celorlalte popoare, achiziționau lucrări nesemnificative, aparținînd unor tendințe lăturalnice, secundare sau chiar lucrări cu mesaj nociv, urmărind criterii facile, de ordin mercantil. Cei cîțiva tovarăși care am răspuns din partea Comitetului Central de acest sector, și în primul rînd mă am în vedere pe mine, am manifestat o slăbire a perspicacității ideologice, nesesizînd la timp gravitatea cursului pe care îl lua această tendință, neacționînd cu fermitate pentru a-l opri. Pornim acum de la un studiu științific al culturii contemporane mondiale. Se relevă rezerve mari de intensificare a schimburilor noastre culturale internaționale, de amplificare a importului de valori artistice superioare, de esență progresistă, revoluționară, avansat umanistă, de îmbogățire și diversificare și pe această cale a vieții artistice românești. Ne vom strădui să le punem cît mai repede în valoare.

Stimați tovarăși,

Dezbaterea ideologică de masă care a avut loc, programul pe care îl va adopta plenara noastră vor avea, sînt convins, repercusiuni profunde, vor îmbunătăți și mai mult climatul social-politic și moral care a început să fie purificat după Congresul al IX-lea. Această acțiune va stimula forțele înaintate ale societății, pozițiile înaintate în toate domeniile de activitate. Prin înfăptuirea acestui program, se va afirma și mai puternic, pe un plan superior, rolul conducător al partidului în societate, va spori forța creatoare, transformatoare a politicii sale revoluționare, marxist-leniniste, al cărei țel suprem este înălțarea omului pe cel mai înalt piedestal al demnității și onoarei.

Lucrările Plenarei Comitetului Central al Partidului Comunist Român

Cuvîntul tovarășului Gheorghe Pană

Plenara Comitetului Central este consacrată dezbaterii unei probleme de mare importanță pentru mersul înainte al societății noastre, pentru ridicarea rolului conducător al partidului în toate sectoarele de activitate. Expunerea de o excepțională însemnătate, de o mare valoare teoretică și practică prezentată plenarei de către tovarășul Nicolae Ceaușescu, ca și propunerile sale adoptate de Comitetul Executiv în iulie, reflectă înalta responsabilitate pe care secretarul general al partidului nostru o manifestă pentru soluționarea problemelor făuririi noii societăți în țara noastră.

Rînd pe rînd, toate marile probleme jalonate la Congresul al X-lea au fost luate în dezbatere de către conducerea partidului, studiindu-se cu atenție și răspundere modul cum se aplică în viață programul construirii societății socialiste multilateral dezvoltate. Trebuie să arătăm, deși sînt sigur că întreaga țară știe bine acest lucru, că abordarea, analizarea și soluționarea problemelor vitale care privesc dezvoltarea societății noastre au fost întotdeauna inițiate de către tovarășul Nicolae Ceaușescu, cîrmaciul ferm și clarvăzător, atent la toate marile probleme ale politicii interne și externe care se pun spre rezolvare în diferite etape ale dezvoltării României. In acest context trebuie privite și cunoscutele propuneri ale tovarășului Ceaușescu, referitoare la îmbunătățirea activității politico-ideologice, de educare marxist-leninistă a membrilor partidului, a tuturor oamenilor muncii.

Măsurile adoptate de conducerea partidului în vederea îmbunătățirii activității politico-ideologice și cultural-educative au avut, precum se știe, un profund ecou în rîndurile partidului, al întregului nostru popor. In cadrul dezbaterilor desfășurate într-un puternic spirit de responsabilitate și de principialitate partinică, de exigență și combativitate, cei peste 2,5 milioane de participanți au dat o înaltă apreciere măsurilor stabilite de Comitetul Executiv, au subliniat cu deosebire oportunitatea și necesitatea lor. Cu acest prilej, s-au combătut diferite stări de lucruri și manifestări negative, s-a luat poziție fermă față de acei membri de partid care nu-și îndeplinesc îndatoririle statutare, dovedesc insuficientă preocupare și răspundere pentru îndeplinirea sarcinilor. De asemenea, s-a relevat existența unor deficiențe în stilul și metodele de muncă ale organelor și organizațiilor de partid, făcîndu-se numeroase propuneri pentru îmbunătățirea muncii de viitor. Primite cu deplină aprobare, măsurile cuprinse în documentele din iulie și analiza în spiritul lor a activității proprii a organelor și organizațiilor de partid, vor determina, așa cum o știm cu toții, fără îndoială, îmbunătățirea activității de partid, a activității comuniștilor și a celorlalți oameni ai muncii. Aceasta confirmă justețea măsurii de a se organiza o asemenea dezbatere cu comuniștii, cu toți ceilalți oameni ai muncii, precum și justețea practicii conducerii partidului — practică încetățenită după exemplul secretarului nostru general — de a se sfătui cu întregul nostru partid, cu masele, asupra problemelor care privesc viitorul țării, dezvoltarea diferitelor sectoare de activitate.

Este o realitate incontestabilă că în anii construcției socialiste, îndeosebi după Congresul al IX-lea al partidului, care a dat un puternic impuls muncii ideologice, activității teoretice și gîndirii social-politice, au fost obținute rezultate însemnate în dezvoltarea vieții spirituale a poporului, în educarea socialistă a maselor. Victoriile dobîndite în făurirea noii societăți sînt indisolubil legate de vasta activitate politico-ideologică, educativă desfășurată de partid de-a lungul anilor. In prezent, toți oamenii muncii, fără deosebire de naționalitate, din toate domeniile vieții sociale, înfăptuiesc neabătut politica internă și externă a partidului, programul său de făurire a societății socialiste multilateral dezvoltate.

Apreciind la justa lor valoare toate realizările obținute, trebuie însă să privim cu spirit critic lipsurile care s-au acumulat în domeniul politico-educativ. Doresc să subliniez că împărtășesc întrutotul analiza critică făcută de tovarășul Nicolae Ceaușescu neajunsurilor existente în activitatea politico-ideologică și cultural-educativă. Așa cum s-a arătat la consfătuirea de lucru cu activul din domeniul ideologiei, precum și în cadrul dezbaterilor care au avut loc în organizațiile de partid, munca politică-ideologică, de formare a conștiinței socialiste a populației, a rămas în urmă față de dezvoltarea generală a societății. Unii membrii ai societății noastre manifestă o atitudine înapoiată față de muncă, față de avutul obștesc, față de legile țării, săvîrșesc abateri de la normele socialiste de conviețuire, de la principiile moralei și echității socialiste, precum și acte antisociale. Persistă, inclusiv la unele cadre de conducere, influențe ale mentalității burgheze și mic-burgheze, manifestări individualiste, de carierism și căpătuială, de a situa mai presus interesele personale decît cele generale. De multe ori în fața unor asemenea realități, unii tovarăși recurg la explicația că rămînerea în urmă a conștiinței sociale este un fenomen obiectiv, că transformările în conștiința socială și, deci, și în psihologia socială, sînt mai lente. In societatea noastră socialistă rămînerea în urmă a conștiinței sociale față de schimbările în existența socială nu numai că nu reprezintă o fatalitate, sublinia tovarășul Nicolae Ceaușescu, dar socialismul creează premisele obiective și subiective pentru continua dezvoltare a vieții spirituale a oamenilor, pentru reflectarea rapidă în conștiința lor a transformărilor care au loc în viața materială.

„Pe diferite trepte de proprietate — arăta Marx — pe condițiile sociale de existență se ridică o întreagă suprastructură de sentimente, de mentalități și concepții despre lume. Intreaga clasă (clasa muncitoare — n.n.) le creează și le modelează pe baza condițiilor ei materiale și a relațiilor sociale corespunzătoare". Așadar, noua conștiință nu se formează, nu se dezvoltă de la sine, automat, ca urmare a schimbării condițiilor sociale de existență. Dezvoltarea conștiinței socialiste, pe baza transformărilor din existența socială este și poate fi numai rezultatul unei activități conștiente, organizate, a clasei muncitoare, a partidului comunist. In felul acesta, conștiința socialistă se poate dezvolta în pas cu cerințele progresului întregii societăți, poate îndeplini rolul unei importante forțe motrice a acestui progres. Iată de ce manifestările negative criticate în documentele din iulie nu pot avea o explicație obiectivă și sînt consecința carențelor în activitatea politico-ideologică și educativă.

Neajunsurile existente în activitatea politico-ideologică sînt indisolubil legate de munca desfășurată de organele și organizațiile de partid, de cadre, de toți comuniștii care lucrează în acest domeniu. La unele organe și organizații de partid, de masă și obștești, instituții ideologice și cultural-educative, inclusiv la unii activiști ai partidului și din aparatul de stat și-a făcut loc o anumită tendință de neglijare a sarcinilor privind educarea socialistă a maselor, de subapreciere a importanței activității politico-educative pentru formarea omului nou. In activitatea ideologică, de propagandă a slăbit adesea spiritul militant, spiritul combativ față de mentalitățile și practicile înapoiate, de concepțiile străine ideologiei și eticii noastre comuniste. Comitetele județene, organele și organizațiile de partid nu au asigurat întotdeauna o îndrumare și un control temeinic asupra activității politico-educative, lăsînd aceasta, îndeosebi, pe seama activiștilor din domeniul muncii de propagandă și de la cabinetele de partid. Consider că o mare răspundere pentru aceste neajunsuri revine secțiilor de propagandă și organizatorice ale Comitetului Central, care nu au exercitat un control permanent și nu au depus o activitate sistematică în vederea îndrumării și sprijinirii organelor și organizațiilor de partid.

Analiza care s-a făcut la secția de propagandă a Comitetului Central în lumina documentelor din iulie a scos în evidență că una din principalele cauze ale neajunsurilor au constituit-o deficiențele în stilul de muncă. Ani de zile, activiști ai secției au observat și sesizat o serie de fenomene negative pe care conducerea secției — mă refer la tovarășii care au condus mulți ani sectorul ideologic sau care au lucrat ca șefi ai secției—nu a depus eforturile necesare pentru înlăturarea lor. S-a subliniat că în sistemul propagandei s-a acordat mai puțină atenție promovării activiștilor proveniți din rîndurile clasei muncitoare, încetineala cu care au fost înlăturate manifestările negative și lipsurile criticate în ultimii ani de către conducerea partidului, ca formalismul, însușirea școlărească, fără legătură cu viața, cu practica, a unor teze și noțiuni generale de ordin politic, lipsa unor dezbateri concrete, directe, de clarificare a problemelor ideologice și politice noi, caracteristice actualei etape de dezvoltare a socialismului. A fost, de asemenea, criticată slaba promovare a inițiativei și experienței pozitive, ca și abandonarea unor forme și metode eficiente de desfășurare a muncii politice și culturale de masă, insuficienta cunoaștere de către tovarășii din conducerea secției a realităților din organizațiile de partid, unde nu erau prezenți decît foarte rar.

In privința activității secției organizatorice, în care lucrez de aproape doi ani, îmi reproșez direct că nu au fost sprijinite în suficientă măsură organele și organizațiile de partid în exercitarea rolului lor de conducător politic, la nivelul cerințelor actuale, în toate domeniile de activitate și îndeosebi în cel al muncii politico-educative. Nu s-au sesizat întotdeauna la timp deficiențele existente în munca acestora și nu s-au făcut conducerii partidului propuneri corespunzătoare. Unele organizații de partid desfășoară o slabă activitate: sînt membri de partid și între aceștia și unele cadre de conducere din unitățile economice, instituții, ministere și alte organe centrale, ca de exemplu la Ministerele Învățămîntului, Comerțului Exterior, Energiei Electrice, care participă slab la viața de organizație, manifestă uneori indisciplină și lipsă de răspundere în îndeplinirea sarcinilor. Organizațiile de partid au intervenit în multe cazuri cu întîrziere pentru înlăturarea acestor deficiențe, pentru tragerea la răspundere a celor ce nu respectă îndatoririle statutare, indiferent de gradul și funcția ocupată.

Secția organizatorică, cu toate eforturile făcute, nu a reușit să sprijine suficient — așa cum a apreciat secretarul nostru general — organizațiile de partid de la uniunile de creatori, cele din presă, de la radio și televiziune. Ani de zile, de aceste organizații, s-au ocupat sporadic și secția de propagandă și cea organizatorică. Același fenomen s-a manifestat și la nivelul comitetelor județene. Dacă aceste organizații de partid ar fi fost ajutate mai mult, dacă ele ar fi fost mai prezente în viața uniunilor de creatori, ar fi contracarat din timp și în mod energic anumite manifestări străine care și-au făcut loc în unele lucrări literare și artistice. Spre folosul patriei și al creatorilor înșiși putea fi determinată apariția mai multor opere valoroase, inspirate din realitățile rînduirii noastre și din izvorul viu, sănătos, plin de puritate, omenie și forță morală, care este sufletul poporului român.

Era necesar să ne ocupăm mai organizat de înarmarea activului de partid cu cunoașterea profundă a esenței hotărîrilor de partid și de stat. Cunoaștem cu toții că avem hotărîri bune, avem indicații clare, dar, cum sublinia tovarășul Ceaușescu la întîlnirea pe care a avut-o cu secretarii comitetelor județene ce se ocupă de problemele organizatorice, nu întotdeauna ne-am ocupat de asigurarea condițiilor și organizarea aplicării în viață a acestora. Din această cauză, hotărîri importante de partid și de stat sînt insuficient cunoscute de toți membrii partidului și nu se înfăptuiesc peste tot conform cerințelor. Se impune să acordăm o mai mare atenție perfecționării sistemului de instruire a activului de partid și ridicării calității pregătirii acestuia, îmbunătățirii stilului și metodelor de muncă ale organelor și organizațiilor de partid de sus și pînă jos.

O atenție deosebită trebuie să acordăm sporirii rolului educativ al adunărilor generale, al întregii vieți de partid. Pentru a înlătura neajunsurile, practica de a înlocui uneori munca politică cu măsuri administrative, va trebui să orientăm cu mai multă insistență organele și organizațiile de partid să pună sistematic în discuția comuniștilor principalele probleme ale vieții și activității colectivelor respective, să promoveze neabătut în activitatea lor spiritul critic și autocritic, să stabilească cu mai mult discernămînt tematica adunărilor, transformînd fiecare organizație de partid și fiecare adunare generală într-o școală de educare partinică a comuniștilor. Se impune ca membrii organelor de partid, inclusiv membrii Comitetului Central, activiștii de partid, să participe în mod obligatoriu la pregătirea și desfășurarea adunărilor generale ale organizațiilor de partid, la informarea comuniștilor, la clarificarea problemelor ce se ridică, la stabilirea măsurilor și organizarea muncii consacrate aplicării lor, să se deplaseze mai mult în organizațiile de bază pentru a lua contact direct cu masa membrilor de partid, pentru a cunoaște bine preocupările lor și a le asculta părerile și propunerile.

Ținînd seama de rolul sporit ce revine comuniștilor în etapa actuală — și tovarășul Ceaușescu a prezentat în expunerea sa jaloanele unui adevărat cod de comportare politică și etică a membrului de partid — va trebui să manifestăm mai multă exigență în activitatea de întărire a rîndurilor partidului. Este necesar să luăm măsuri energice pentru creșterea răspunderii organelor și organizațiilor de partid față de calitățile moral-politice ale celor care solicită primirea în partid.

Indeplinirea sarcinilor mari care ne stau în față este condiționată în cel mai înalt grad de pregătirea și competența cadrelor. In decursul anilor, partidul și-a format un detașament puternic de activiști care-și îndeplinesc în bune condiții sarcinile încredințate. Cu toate acestea, nu putem trece cu vederea neajunsurile care mai există în acest domeniu. Sînt conducători care manifestă îngăduință față de lipsurile în munca și comportarea celor pe care îi conduc. Și mai grav este faptul că unele cadre săvîrșesc ele însele abuzuri de la disciplina de partid și de la normele etice, față de care organele și organizațiile de partid nu iau întotdeauna și la timp o atitudine fermă, combativă.

Ați aflat, probabil, de încălcările grosolane și abuzurile săvîrșite de Ispas Traian, fost ministru al industriei materialelor de construcții, destituit chiar ieri, care pe parcursul mai multor ani a încălcat în mod flagrant cele mai elementare norme de conduită și legile statului. El a construit pentru el și rudele sale, unele aduse din provincie, apartamente totalizînd 25 de camere, a căror valoare depășea suma de 1 milion de lei. Se pune pe drept cuvînt întrebarea: cum de au putut tovarășii lui de muncă, colaboratorii apropiați din cadrul consiliului municipal și, respectiv, din cadrul ministerului, cei din biroul comitetului municipal de partid să treacă cu vederea, să nu ia cea mai combativă atitudine împotriva unor asemenea grave manifestări?

Trebuie să luăm măsuri categorice împotriva celor care încalcă cinstea, încalcă moralitatea, îndatoririle sociale și cetățenești, față de cei care nu-și respectă familia și prin comportarea lor devin un factor nociv în educarea propriilor lor copii, propagă idealuri morale înalte, iar în viața particulară le calcă în picioare. Mai avem unele cadre care se ocupă puțin de pregătirea lor politico-ideologică și profesională, ceea ce diminuează eficiența muncii pe care o desfășoară și duce la rămînerea lor în urma vieții.

In expunerea prezentată plenarei, tovarășul Ceaușescu a exprimat cu maximum de claritate și concizie ce trebuie să înțelegem atunci cînd vorbim despre o înaltă conștiință socialistă. Aceste cerințe sînt valabile pentru toți membrii societății noastre, dar cu atît mai imperios se impun ele pentru cadrele de la toate nivelurile de conducere. Indiferent de domeniul unde lucrează, cadrele de conducere trebuie să acționeze ca oameni politici, să aplice cu fermitate în viață linia politică a partidului, să manifeste în toate împrejurările o atitudine avansată, revoluționară, demnă de militanți comuniști.

Tovarăși,

In strînsă unitate cu activitatea partidului, de dezvoltare a forțelor de producție, de perfecționare a relațiilor sociale și de făurire a omului nou, se află politica internațională a partidului și statului nostru. Această politică este pusă consecvent în slujba intereselor poporului, a nobilelor idealuri ale socialismului și păcii. Situînd în centrul politicii sale externe prietenia, colaborarea și alianța cu toate țările socialiste, întărirea coeziunii sistemului mondial socialist, România dezvoltă larg colaborarea cu țările socialiste vecine. Am aici în vedere, în primul rînd, prietenia, colaborarea multilaterală cu Uniunea Sovietică, țara Marii Revoluții Socialiste din Octombrie, cu Partidul Comunist al Uniunii Sovietice. „Nutrim — spunea tovarășul Ceaușescu — cele mai calde sentimente de prietenie față de popoarele Uniunii Sovietice, marea noastră vecină, față de comuniștii sovietici. Vom face totul pentru dezvoltarea prieteniei și colaborării între cele două țări și partide".

Noul tratat de prietenie, colaborare și asistență mutuală dintre România și Uniunea Sovietică consfințește legăturile trainice statornicite între țările noastre, hotărîrea celor două partide și state de a intensifica și amplifica colaborarea reciprocă în interesul popoarelor lor, al cauzei generale a socialismului și securității internaționale. Se lărgesc și se diversifică relațiile economice româno-sovietice, există perspective largi pentru dezvoltarea cooperării în producție între cele două țări. De asemenea, se extinde colaborarea în domeniul științei, tehnicii, culturii.

Doresc să relev dezvoltarea relațiilor dintre Partidul Comunist Român și Partidul Comunist al Uniunii Sovietice, schimburile de delegații din acest an care au contribuit la cunoașterea reciprocă a experienței în munca de partid, precum și schimburile de delegații și de experiență între organizațiile obștești județene, orașe și întreprinderi din cele două țări. Avem convingerea că dezvoltarea relațiilor de prietenie și colaborare dintre țările și partidele noastre pe baza principiilor marxism-leninismului și internaționalismului socialist corespunde năzuințelor poporului român și ale popoarelor sovietice, servește cauzei întăririi unității țărilor socialiste, mișcării comuniste și muncitorești internaționale, cauzei generale a socialismului și a păcii.

Acordăm atenție, de asemenea, dezvoltării prieteniei și colaborării cu celelalte țări socialiste vecine, Bulgaria, Iugoslavia, Ungaria pe plan politic, economic, științific, tehnic și cultural, cu partidele din aceste țări, avînd convingerea că aceasta contribuie la propășirea fiecăruia dintre popoarele noastre, la promovarea intereselor socialismului, ale înțelegerii și cooperării internaționale.

In același timp, întărim și dezvoltăm colaborarea pe multiple planuri cu celelalte țări socialiste din Europa, Asia și America Latină.

Bunele raporturi pe care le avem cu toate țările socialiste ilustrează viu justețea orientării date politicii noastre externe de congresele al IX-lea și al X-lea ale partidului, ne întăresc hotărîrea de a persevera în înfăptuirea acestei politici, aducîndu-ne în acest fel contribuția la întărirea unității sistemului mondial socialist, a partidelor comuniste și muncitorești.

Tovarăși, am convingerea că aplicarea în viață a complexului de măsuri privind educația socialistă a maselor, pe care le cuprinde strălucitoarea expunere a tovarășului Ceaușescu, parte integrantă a mărețului program de făurire a socialismului, va duce la ridicarea conștiinței socialiste a maselor, la nivelul cerințelor actuale și viitoare ale dezvoltării socialismului.

Doresc să încredințez plenara Comitetului Central că voi face tot ce-mi stă în putință pentru a contribui la aplicarea în viață a acestui luminos program.

Cuvîntul tovarășului Virgil Trofin

Stimați tovarăși,

Plenara Comitetului Central al partidului dezbate o problemă de mare importanță, cu adînci implicații în viața socială și politică a țării, o latură inseparabilă a înfăptuirii hotărîrilor și programului elaborat de Congresul al X-lea al Partidului Comunist Român.

Ampla expunere prezentată plenarei de tovarășul Ceaușescu, secretarul general al Partidului Comunist Român, sintetizează, pe baza învățăturii marxist-leniniste, a materialismului dialectic și istoric, concepția revoluționară, vie, creatoare, a partidului nostru cu privire la rolul și importanța activității politice și ideologice în condițiile actuale ale dezvoltării societății noastre socialiste.

Hotărîrile adoptate de Comitetul Executiv al Comitetului Central al Partidului Comunist Român — la propunerile tovarășului Ceaușescu — privind îmbunătățirea activității politico-ideologice în rîndurile membrilor de partid, ridicarea conștiinței socialiste a întregului nostru popor au fost aprobate cu entuziasm de oamenii muncii și îndeosebi de clasa noastră muncitoare. Sub conducerea organizațiilor de partid, sindicatele au analizat în lumina acestor măsuri propria lor activitate cu masa largă a oamenilor muncii. S-au organizat dezbateri în toate unitățile economice și social-culturale, cu conducerile instituțiilor culturale, ale sindicatelor — activitate încununată de analiza și măsurile adoptate de plenara Uniunii Generale a Sindicatelor care a avut loc nu de mult.

Caracteristic tuturor acestor dezbateri organizate de sindicate — la care au participat aproape 4 milioane de oameni ai muncii și în cadrul cărora au luat cuvîntul peste 80 de mii de tovarăși — este în primul rînd reafirmarea deplinei aderiuni la politica internă și externă a partidului și statului nostru, angajarea fermă de a aplica neabătut hotărîrile Congresului al X-lea al Partidului Comunist Român, a măsurilor preconizate pentru îmbunătățirea muncii de educare marxist-leninistă, de dezvoltare a conștiinței socialiste.

Insuși modul cum s-au desfășurat dezbaterile, intransigența revoluționară față de neajunsurile și rămînerile în urmă, față de diferitele influențe ale ideologiei și moralei burgheze demonstrează creșterea continuă a conștiinței socialiste a celor ce muncesc. Este necesar să subliniem și cu prilejul acestei plenare că bilanțul marilor înfăptuiri obținute în anii construcției socialiste, succesele remarcabile înregistrate în realizarea sarcinilor ultimului cincinal, și în lumile acestui an, sînt rodul luptei și muncii eroice a clasei noastre muncitoare, a țărănimii, a intelectualității, a oamenilor muncii români, maghiari, germani și de alte naționalități, vîrstnici și tineri, a milioanelor de femei, a întregului nostru popor, care în toți acești ani ai construcției socialiste, înfruntînd numeroase greutăți, muncind cu abnegație și spirit de sacrificiu, au urmat și urmează cu nestrămutată încredere Partidul Comunist Român, a cărui politică se identifică cu cele mai înalte aspirații pentru progres, pentru civilizație, pentru socialism și comunism.

Noua etapă în care am pășit, înfăptuirea cu succes a sarcinilor făuririi societății socialiste multilateral dezvoltate, impun ca o necesitate determinantă îmbunătățirea activității politice și ideologice, creșterea conștiinței socialiste a maselor, a cunoștințelor de specialitate, de cultură generală, așezarea relațiilor în societate pe principiile eticii și echității socialiste.

Trebuie să subliniem că după dezbaterea din Plenara Comitetului Central al Partidului Comunist Român a rolului și sarcinilor sindicatelor în etapa actuală, a expunerii făcute de tovarășul Nicolae Ceaușescu cu acest prilej, în urma hotărîrilor adoptate de Congresul Uniunii Generale a Sindicatelor, se remarcă o înviorare a activității sindicatelor, o mai activă participare la elaborarea și aplicarea politicii partidului și statului la rezolvarea problemelor complexe ale construcției socialiste. Sîntem însă conștienți că pentru îmbunătățirea activității sindicatelor mai avem încă multe de făcut. Au fost luate unele măsuri pentru intensificarea muncii politico-educative în grupele sindicale, la locurile de muncă, unde se dezbat cu mai multă responsabilitate problemele profesionale, pentru cunoașterea și respectarea legilor statului, a regulilor de comportare în familie și societate, se adoptă o atitudine mai hotărîtă împotriva diferitelor influențe ale ideologiei și moralei burgheze. Sindicatele dispun de o puternică bază materială, de o experiență pozitivă care va trebui să o dezvoltăm întrucît dispunem de 20 de case de cultură ale sindicatelor, 4 200 de cluburi și săli de cultură peste 5 000 de biblioteci. In prezent în întreprinderi și instituții activează, sub îndrumarea directă a sindicatelor, peste 4 600 de formații artistice de amatori care cuprind aproape 70.000 de oameni ai muncii. In ultimul an au luat o amploare din ce în ce mai mare diferitele cercuri cu caracter tehnic aplicativ, de creație literară, plastice, la care activează peste 40.000 de oameni ai muncii. Sîntem însă conștienți că actuala bază materială nu este suficient folosită. Tocmai de aceea sindicatele au stabilit și în acest sens unele măsuri concrete pentru îmbunătățirea activității.

Conlucrînd strîns cu Consiliul Culturii și Educației Socialiste, cu uniunile de creație, lichidînd cu hotărîre neajunsurile care s-au evidențiat pe larg în dezbaterile care au avut loc, vom asigura ca aceste instituții ale sindicatelor să devină puternice focare de cultură și de educație muncitorească revoluționară. In același timp, consider necesar ca îndeosebi în întreprinderile nou înființate, în centrele noi muncitorești, să se asigure în anii următori construirea unor săli și cluburi necesare desfășurării acestei activități. Apreciez ca o greșeală faptul că în ultimii ani peste 100 de cluburi și săli de cultură au primit o altă destinație decît cea inițială.

Acordînd în continuare deosebită atenție înfăptuirii sarcinilor privind dezvoltarea industriei, agriculturii, științei și culturii, îmbunătățirii continue a nivelului de viață al celor ce muncesc, sindicatele vor acționa cu toată responsabilitatea în vederea creșterii continue a conștiinței socialiste, a formării și dezvoltării omului înaintat al societății socialiste și comuniste. Numai astfel sindicatele, care cuprind în rîndurile lor clasa muncitoare, milioane de oameni ai muncii, vor putea ca, sub conducerea partidului, să constituie cadrul propice de participare la conducerea treburilor economice și sociale, să contribuie din plin la dezvoltarea societății noastre.

Trebuie să spunem că unele sindicate nu se ocupă încă suficient de cultivarea și stimularea atitudinii noi, înaintate față de muncă, de întărirea spiritului de ordine și disciplină, al colectivelor, al fiecărui muncitor. De aceea, cu toate rezultatele incontestabile obținute în acest domeniu, se mai mențin încă în multe întreprinderi serioase neajunsuri și o mare risipă de timp, de materiale și de fonduri, care frînează valorificarea superioară a rezervelor existente, dezvoltarea mai rapidă a economiei. In unele unități continuă să se mai manifeste un spirit de îngăduință și de toleranță care favorizează acte de indisciplină, realizarea unor produse de slabă calitate, furturi și sustrageri din avutul obștesc. Trebuie însă să vă spun deschis că unele neajunsuri existente sînt determinate și de modul în care se respectă și se aplică unele legi ale statului nostru. Am adoptat în ultimii ani multe legi bune, care reglementează diferite sectoare ale activității economice și de stat. Insă prevederile unora din aceste legi nu se aplică și nu se respectă încă în toate întreprinderile. Să luăm, de pildă, Legea contractelor economice. Nerespectarea contractelor încheiate, a termenelor de livrare, creează nu numai greutăți în realizarea sarcinilor de plan, dar duce în multe întreprinderi la lucru în asalt, determină efectuarea unui număr mare de ore peste programul legal de muncă. In unele întreprinderi din industria ușoară, de pildă, unde, după cum se știe, lucrează un număr foarte mare de femei și unde coeficientul de schimburi este mai ridicat decît în construcția de mașini, s-au lucrat un număr mare de ore suplimentare, majoritatea efectuîndu-se în zilele de repaus. Ministerul Industriei Ușoare nu a acționat cu toată hotărîrea pentru a găsi soluțiile tehnice și organizatorice necesare realizării planului de producție în condiții normale de lucru, la ore suplimentare urmînd să apeleze numai în cazuri mai deosebite. Nu vom putea trece la soluționarea în perspectivă a reducerii săptămînii de lucru, așa cum s-a stabilit de conducerea partidului, pînă cînd nu vom pune stavilă unor asemenea practici.

In cursul dezbaterilor în plenară s-a vorbit despre faptul că în unele ministere și instituții centrale, călcîndu-se prevederile legale, făcîndu-se abuzuri, un număr important din rîndul personalului respectiv a fost ridicat excepțional la o treaptă maximă de salarizare, pe seama fondurilor generale pentru salarizarea oamenilor muncii. Consider că guvernul și îndeosebi Ministerul de Finanțe, care au în răspundere atribuții importante în domeniul folosirii fondurilor statului, nu acționează întotdeauna cu toată hotărîrea pentru lichidarea unor manifestări negative din activitatea unor ministere și instituții centrale. Trebuie, de asemenea, să dăm mai multă atenție respectării legislației muncii. In unele întreprinderi nu se respectă întocmai legislația muncii privind încadrarea personalului, desfacerea contractului de muncă. Unele ministere și instituții centrale, Ministerul Muncii, acționează, după părerea noastră, cu multă încetineală în rezolvarea acestor probleme, se manifestă lipsă de operativitate și birocratism. In legătură cu aceasta aș vrea să arăt că nici uniunile sindicatelor pe ramură și nici Biroul Executiv al Uniunii Generale a Sindicatelor nu au acționat întotdeauna, cu toată hotărîrea, pentru rezolvarea acestor probleme conform legilor țării.

Statul nostru face eforturi deosebite în scopul creării unor condiții optime pentru protecția muncii și prevenirea îmbolnăvirilor profesionale, pentru îmbunătățirea asistenței sociale a celor ce muncesc. Guvernul, împreună cu Comitetul Executiv al Uniunii Generale a Sindicatelor, a analizat aceste probleme, a stabilit o seamă de măsuri, dar care din nefericire nu se aplică în multe întreprinderi. Asistăm la numeroase accidente și îmbolnăviri profesionale, iar cei în drept nu iau măsuri hotărîte pentru prevenirea și lichidarea lor. Oamenii muncii din numeroase întreprinderi au adus critici modului în care direcțiile sanitare, consiliile populare, consiliile sindicale județene. Ministerul Sănătății reușesc să-și îndeplinească atribuțiile ce le revin. Cu toate progresele realizate, în unele întreprinderi și circumscripții sanitare activează un număr însemnat de medici, însă munca este dezorganizată; nu sînt suficient de judicios folosite cadrele medicale, se fac afaceri cu medicamentele statului. Este necesar ca atît consiliile populare, consiliile sindicale, cît și Ministerul Sănătății să întreprindă măsuri mai energice pentru folosirea mai judicioasă a bazei materiale și a fondurilor alocate de stat în vederea continuei îmbunătățiri a asistenței sanitare a oamenilor muncii.

Tovarăși,

In expunerea prezentată de tovarășul Ceaușescu sînt analizate, în spirit autocritic, cauzele unor neajunsuri care se datoresc și modului în care și-a desfășurat activitatea Secretariatul Comitetului Central al partidului, precum și tovarășii care au răspuns de acest domeniu de activitate. Personal, port și eu răspunderea pentru neajunsurile din munca organizatorică de care m-am ocupat cîțiva ani. Trebuie, însă, să arăt în fața Plenarei că în Secretariatul Comitetului Central al partidului nu numai că s-au dezbătut aceste probleme, unele chiar înainte de Congresul al IX-lea al partidului, dar s-au și stabilit, pe baza concluziilor tovarășului Ceaușescu, o seamă de măsuri concrete pentru îmbunătățirea activității în domeniul presei, radioului, televiziunii, a cinematografiei, în organizarea unor largi dezbateri cu scriitorii și oamenii de artă, în îmbunătățirea muncii politico-ideologice în organizațiile de partid. Dar nu s-a acționat cu toată hotărîrea pentru înfăptuirea lor, în primul rînd, de către tovarășii secretari ai Comitetului Central, care au răspuns în decursul anilor de acest sector de activitate. Cred că va trebui introdusă practica, ca și în Secretariatul Comitetului Central să se analizeze modul în care secretarii înfăptuiesc hotărîrile și măsurile care se adoptă.

Aș vrea să subliniez importanța aplicării consecvente a măsurilor propuse în expunerea tovarășului Ceaușescu cu privire la creșterea rolului Comitetului Central al Partidului Comunist Român, al Consiliului de Stat și al Guvernului în realizarea programului de făurire a societății socialiste multilateral dezvoltate, în activitatea politică și ideologică. Progresele realizate sînt remarcabile. Ele se oglindesc în ansamblul măsurilor adoptate pentru perfecționarea activității economice și sociale, creșterea și întărirea democrației socialiste, în realizările obținute în dezvoltarea economică și socială a țării. Este însă necesar, după părerea mea, ca acestui cadru organizatoric creat să-i asigurăm în și mai mare măsură un conținut corespunzător, precum și o eficiență maximă. In acest sens, consider că trebuie să acordăm o deosebită atenție rezolvării mai operative a propunerilor și sugestiilor oamenilor muncii, să întărim și mai puternic munca colectivă la toate nivelurile, răspunderea personală a tuturor celor care lucrează în diferite organe colective de conducere, începînd de jos și pînă la Comitetul Central al partidului nostru. Măsurile preconizate pentru perfecționarea activității Comitetului Central al partidului prin participarea și mai activă a membrilor săi la elaborarea și aplicarea hotărîrilor, introducerea practicii de a se prezenta periodic dări de seamă în fața Comitetului Central din partea Comitetului Executiv, a Prezidiului și Secretariatului, vor determina, evident, o creștere și mai puternică a rolului Comitetului Central al Partidului Comunist Român în conducerea întregii activități politice, economice și sociale din patria noastră.

In încheiere, îmi exprim încă o dată adeziunea la orientările de bază cuprinse în ampla expunere a secretarului general al partidului nostru, tovarășul Nicolae Ceaușescu, și hotărîrea ca în munca pe care o am, împreună cu ceilalți tovarăși din conducerea sindicatelor, să facem totul pentru înfăptuirea sarcinile ce revin sindicatelor în actuala etapă de dezvoltare a societății noastre socialiste, pentru creșterea contribuției lor la dezvoltarea conștiinței socialiste a oamenilor muncii, la înfăptuirea politicii interne și externe a Partidului Comunist Român.

PE MERIDIANELE GLOBULUI

Sesiunea O.N.U.

Intervenția delegatului român în Comitetul Juridic

NEW YORK 6 — Corespondentul Agerpres, C. Alexandroaie, transmite: Problema definirii agresiunii, aflată pe agenda O.N.U. încă din 1950, concentrează în prezent atenția Comitetului Juridic al Adunării Generale.

Membrii Comitetului au luat în dezbatere raportul privind activitatea Comitetului special pentru definirea agresiunii, organism creat în 1967, printr-o rezoluție a Adunării Generale, cu sarcina „de a analiza toate aspectele acestei probleme, în scopul pregătirii unei definiții adecvate a agresiunii". Acest Comitet special, din care fac parte 35 de state, printre care și România, s-a întrunit în patru sesiuni pentru a realiza un consens general asupra formulării definiției agresiunii. Raportul menționează că s-au înregistrat unele progrese în realizarea obiectivului urmărit, dar că membrii Comitetului nu au ajuns la o definiție unanim acceptată.

Luînd cuvîntul în Comitetul Juridic, reprezentantul țării noastre, Ion Covaci, a relevat necesitatea intensificării eforturilor pentru depășirea dificultăților existente și elaborarea cît mai repede posibil a unei definiții unanim acceptate a agresiunii. El a menționat că definiția agresiunii trebuie să includă, ca un element esențial, referirea la folosirea forței armate sub orice formă, incriminîndu-se astfel orice act de agresiune. Definiția agresiunii trebuie să prevadă în mod expres că nici un considerent de ordin politic, militar, economic, sau de orice altă natură, referitor la politica externă și internă a unui stat, nu va putea fi invocat pentru a justifica folosirea forței. În enumerarea actelor de agresiune, se cere să fie inclusă și situația în care un stat pune teritoriul său la dispoziția altui stat în scopul săvîrșirii agresiunii împotriva unui stat terț.

★

NEW YORK 6 — Corespondentul Agerpres, C. Alexandroaie, transmite: Delegația sovietică la actuala sesiune a Adunării Generale a O.N.U. a depus un proiect de rezoluție în care se subliniază necesitatea ajungerii la un acord, pînă la sfîrșitul anului 1972, în legătură cu data convocării unei conferințe mondiale de dezarmare. În proiect se relevă urgența pe care o reclamă convocarea acestei conferințe, care ar urma să se ocupe de măsurile de dezarmare generală și totală și, în primul rînd, de dezarmarea nucleară.

Delegația parlamentară română a sosit la Tokio

TOKIO 6 — Corespondentul Agerpres, Fl. Țuiu, transmite: Sîmbătă a sosit la Tokio delegația Marii Adunări Naționale a Republicii Socialiste România, condusă de Aurel Vijoli, președintele Comisiei economico-financiare a M.A.N., președintele Grupului parlamentar pentru relații de prietenie România-Japonia, care, la invitația Dietei, face o vizită oficială în Japonia.

După-amiază, membrii delegației au vizitat orașul Tokio, iar seara au asistat la spectacolul teatrului „Kokusai".

ROMA — Deschiderea Conferinței F. A. O.

ROMA 6 — Corespondentul Agerpres, Nicolae Puicea, transmite: În impunătorul palat de pe Viale delle terme di Caracalla, pe fațada căruia fluturau drapelele a 125 de națiuni, au început sîmbătă lucrările celei de-a 16-a conferințe generale a Organizației Națiunilor Unite pentru Alimentație și Agricultură (F.A.O.). Peste 1 000 de delegați, între care 45 de miniștri ai agriculturii, precum și observatori ai unor organizații neguvernamentale specializate, vor dezbate, pînă la 25 noiembrie, principalele aspecte ale activității pe care o desfășoară F.A.O. în domeniul alimentației și agriculturii, al sprijinirii eforturilor de propășire economică și socială a țărilor în curs de dezvoltare, al lărgirii cooperării între state în domeniul agriculturii.

Republica Socialistă România este reprezentată de o delegație condusă de Angelo Miculescu, ministru secretar de stat la Ministerul Agriculturii, Industriei Alimentare, Silviculturii și Apelor.

OTTAWA — Convorbirile iugoslavo-canadiene

OTTAWA 6 (Agerpres)

După cum anunță agenția Taniug, în capitala Canadei au luat sfîrșit convorbirile dintre președintele R.S.F. Iugoslavia, Iosip Broz Tito, și primul ministru canadian, Pierre Eliott Trudeau. Ultima rundă a convorbirilor a fost consacrată problemelor internaționale — transmite agenția Taniug.

Schimbul de păreri, apreciază agenția Taniug, a fost foarte deschis și detaliat. Părțile au căzut de acord să aibă loc consultări frecvente, multilaterale, la diferite niveluri și în diverse domenii.

Împotriva efectuării experienței nucleare americane în Amchitka

WASHINGTON 6 (Agerpres) — În ultimele 24 de ore înaintea detonării dispozitivului nuclear „Cannikin" pe insula Amchitka, programată pentru 6 noiembrie la ora 22.00 G.M.T., numărul protestelor împotriva acestei experiențe nucleare primite din străinătate cît și de pe întregul teritoriu al S.U.A. a atins un nivel record — anunță agenția France Presse. După protestele oficiale primite la Washington din partea Canadei, Japoniei, Perului și Suediei, sute de mii de telegrame și apeluri telefonice continuă să fie recepționate. Purtătorul de cuvînt prezidențial, Ronald Ziegler, a confirmat că la Casa Albă sosesc în permanență proteste, iar un purtător de cuvînt al agenției S.U.A. pentru energia atomică a precizat că pe adresa acestui organism au fost primite pînă vineri seara peste 8 000 de asemenea proteste.

★

WASHINGTON 6 (Agerpres)

Curtea Supremă a S.U.A. a respins cererea de aminare a experienței nucleare subterane din Insula Amchitka, autorizînd Comisia pentru energia atomică să procedeze la efectuarea exploziei.

Incidente indo-pakistaneze

DELHI 6 (Agerpres).

Forțele indiene au provocat în cursul zilelor de joi și vineri „pierderi grele" trupelor pakistaneze aflate de-a lungul frontierei Bengalului de vest, a anunțat vineri seara agenția indiană Presse Trust Of India. Potrivit sursei menționate, unitățile indiene au ripostat astfel la intensele bombardamente ale artileriei pakistaneze. Aceste bombardamente, subliniază agenția indiană de presă, au provocat victime omenești și pagube materiale în patru localități indiene de frontieră.

★

CARACI 6 (Agerpres).

Postul de radio Caraci, citat de agenția France Presse, a anunțat vineri seara că trupe indiene au încercat să ocupe localitățile Langara și Goyain și regiunile învecinate de la nord de orașul Sylhet (Pakistanul de est). Această acțiune, sprijinită de artileria indiană, a fost respinsă de trupele pakistaneze, care au provocat moartea a 25 de soldați indieni.

Reluînd un comunicat militar dat publicității vineri la Dacca, agenția menționată informează că artileria indiană a bombardat, în noaptea de joi spre vineri, 15 sate din Pakistanul oriental, provocînd moartea a 33 de civili.

A 54-A ANIVERSARE A MARII REVOLUȚII SOCIALISTE DIN OCTOMBRIE

SUMGAIT

NOTE DE DRUM

— Aici s-a construit un apeduct și apa a reanimat nisipurile moarte ale deșertului...

Cu aceste cuvinte, gazdele azerbaidjene te introduc pe tine, proaspătul lor oaspete, în istoricul unuia dintre cele mai tinere orașe ale Uniunii Sovietice — Sumgait. Supranumit și „orașul tineretului", Sumgait întrunește, într-adevăr, toate caracteristicile pentru a fi denumit astfel: începînd cu tinerețea sa ca așezare — foarte puțini ani peste 20, — continuînd cu mult mai frageda vîrstă a multora dintre obiectivele sale industriale și culminînd cu perechile de îndrăgostiți, plimbîndu-se seara, sub blînda și enigmatica Lună orientală, pe sub platanii și măslinii de pe țărmul Caspicii. De altfel, vîrsta medie a celor peste 130 000 de locuitori este de circa 30 de ani. Dar foarte mulți dintre ei s-au născut și au crescut aici, în orașul răsărit, pur și simplu, peste noapte, din deșertul care mărginește marea în apropierea Peninsulei Apșeron — vestită citadelă a petroliștilor azerbaidjeni. Din 1949 și pînă acum, deșertului i-au fost răpite, de hărnicia și iscusința omului, peste 2 000 kilometri pătrați.

Coșurile mereu fumegînde ale puternicelor furnale înalte, ca și constelația policromă a uriașelor agregate chimice, vestesc vizitatorului de la bun început că Sumgaitul a devenit, cu vremea, un centru al metalurgiei și chimiei prin Combinatul său de aluminiu, primul combinat de neferoase din R. S. S. Azerbaidjană. Sumgait dă căutatul metal alb mai multor uzine din U.R.S.S. și instalațiile automate pe care le posedă permit, de asemenea, să se producă fonta de mulaj — de asemenea o solicitată materie primă în industria modernă.

Sumgaitul — orașul tinerești, deci și al îndrăznelii creatoare, — și-a legat numele de un binecunoscut procedeu chimic: aici, în combinatul de cauciuc sintetic, s-a produs, pentru prima dată în Europa, cauciuc direct din gazul de sondă, eliminîndu-se procedeul tratării gazului cu alcool.

Dar poate că cel mai grandios obiectiv industrial al orașului îl reprezintă marele combinat petrochimic, construit în ultimii cinci ani — unul dintre cele mai mari de acest fel din U.R.S.S., — menit să pună în valoare cea mai mare bogăție a Azerbaidjanului sovietic — petrolul. Anticii denumeau aceste locuri „țara focurilor", pentru că din pămînt, ziua sau noaptea, gazele petrolifere țîșneau la suprafață din încătușarea pămîntului, aprinzîndu-se. E o denumire care, poate, și-a găsit adevărata semnificație astăzi. Noaptea, miile de becuri de pe agregatele combinatului petrochimic par adevărate constelații, pe lîngă care vraja stelelor sudului pălește. Una dintre aceste constelații este fabrica de vinil și glicerină dotată cu instalații românești de cea mai înaltă factură tehnică.

Orașul, gîndit chiar de la naștere în perspectiva unui sfert de secol, poartă amprenta unei așezări meridionale nu numai datorită influenței milenarei arhitecturi azerbaidjene, ci și numărului mare de parcuri și grădini. Umbrit de plopi și platani, Bulevardul Lenin traversează orașul, adunînd, de o parte și de alta, fastuoase palate ale administrației, localuri publice, un palat al culturii (cel al oțelarilor), oprindu-se pe malul Mării Caspice, într-un parc imens, cu esplanade. Marile ansambluri arhitecturale, din care se compune Sumgaitul — original caracterizate de balcoane în stil tradițional, logii, verande și nișe, — găzduiesc mai multe palate ale culturii, cinematografe moderne, biblioteci, magazine. Nenumărate școli și creșe pentru copii și — solicitat atît de renumele de centru petrochimic, cît și de creșterea noilor generații — proaspăt inauguratul Institut de chimie, fac din Sumgait un oraș modern și prin viața culturală desfășurată aici.

...Am părăsit Sumgaitul parcă împrumutînd ceva din căldura acestor locuri, din prietenia acestor oameni care trăiesc și lucrează aici, pe malul Caspicii.

ȘT. ZAIDES

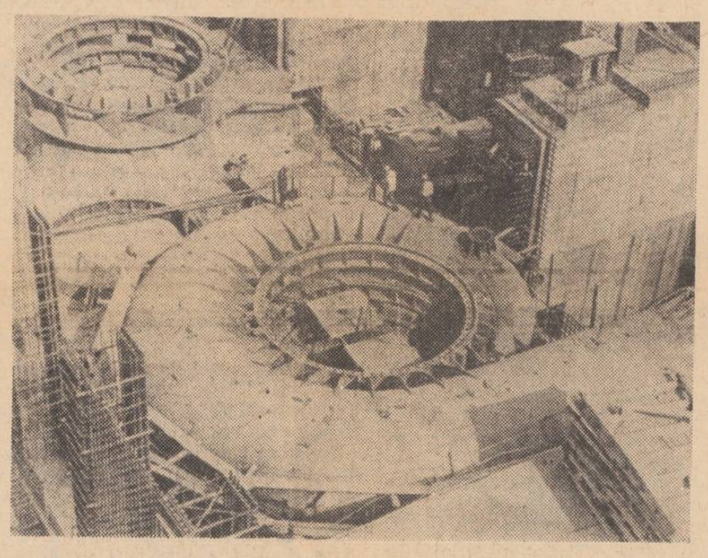

Cu fiecare zi lucrările de construcție de pe șantierul hidrocentralei Nurek (Tadjikistan) iau o amploare tot mai mare. A fost amplasată deja gigantica conductă de apă în formă de spirală, din care apa va cădea pe turbină de la o înălțime de 300 m. Ea este creația constructorilor din Harkov. IN CLIȘEU: Uriașa cameră-conductă în formă de spirală.

SCURTE ȘTIRI

ROMA

Ministrul comerțului exterior al Chinei, Pai Sian-kuo, care se află într-o vizită în Italia, în fruntea unei delegații economice guvernamentale chineze, a oferit un dineu în cinstea gazdelor, informează agenția China Nouă. Au luat parte Aldo Moro, ministrul afacerilor externe, Mario Zagari, ministrul comerțului exterior, și alte persoane oficiale. Pai Sian-kuo și Mario Zagari au toastat pentru dezvoltarea continuă a prieteniei dintre popoarele chinez și italian și pentru relațiile de prietenie dintre guvernele celor două țări.

BRUXELLES

6.200.000 de alegători belgieni se vor prezenta duminică în fața urnelor, pentru a desemna pe cei 212 membri ai Camerei Reprezentanților și 106 senatori, precum și 762 membri ai consiliilor provizorii.

SOFIA

La Sofia au loc lucrările celei de-a doua sesiuni a Comisiei mixte bulgaro-olandeze de colaborare economică, industrială și tehnică. Cu acest prilej, Jean Seraris, președintele părții olandeze din Comisie, a avut o întrevedere cu Anghel Anghelov, prim-adjunct al ministrului comerțului exterior al R.P. Bulgaria, cu care a discutat problemele privind dezvoltarea în continuare a colaborării economice și a cooperării între cele două țări, informează agenția B.T.A.

PARIS

Cea de-a doua tentativă vest-europeană de plasare pe orbită a unui satelit pentru comunicații a eșuat, racheta purtătoare prăbușindu-se vineri în Atlantic, la două minute și 40 de secunde după lansarea de la centrul spațial din Guyana franceză. Proiectul vest-european de instalare a unei rețele de comunicații prin sateliți, denumit E.L.D.O., a fost elaborat în comun de Anglia, Belgia, Franța, R. F. a Germaniei, Italia și Olanda, costul său fiind de 641 milioane dolari.

MANILA

Campania pentru alegerile senatoriale și locale ce vor avea loc luni în Filipine a fost marcată de puternice incidente, în cursul cărora și-au pierdut viața 131 de persoane, iar altele aproximativ 800 au fost rănite, informează agenția United Press International. Președintele Filipinelor, Ferdinand Marcos, a cerut armatei să „restabilească ordinea" în țară.

ÎN 24 DE ORE

Radio Iași

Programul de seară (7 noiembrie): 17.00 Buletin de știri; 17.05 Non stop muzical; 19.00 Radiojurnal; 19.20 Concertul serii (Muzică populară românească); 19.45 Antologia umorului; schițe satirice de Ion Băieșu; 20.15 Voci care au cucerit lumea; 20.40 Fonoteca de aur: Maria Filotti (15 ani de la moarte); 20.55 Dansați în ritmul preferat.

Programul de dimineață (8 noiembrie): 6.00 Buletin de știri; 6.05 Jocuri populare românești; 6.10 Actualitatea în agricultură; 6.20 Jocuri populare românești (continuare); 6.30 Ritmuri matinale; 6.45 Cîntece populare românești; 7.00 Radiomatineu.

Televiziune

8.30 Deschiderea emisiunii; 8.50 Film serial „Sebastian și secretul epavei" — episodul VII; 9.15 Program de cîntece și jocuri pionierești. În jurul orei 9.30, transmisiune de la Moscova a paradei militare și a demonstrației oamenilor muncii, cu prilejul celei de-a 54-a aniversări a Marii Revoluții Socialiste din Octombrie; 10.30 Viața satului; 11.30 „Bijuterii muzicale"; 12.00 De strajă patriei; 12.30 Emisiune în limba maghiară; 14.00 Postmeridian; 16.00 Magazin; 18.05 Film serial pentru tineret: „Planeta giganților"; 18.55 Vetre folclorice — „Pe plaiuri arădene"; 19.20 1001 de seri — emisiune pentru cei mici; 19.30 Telejurnalul de seară; 20.00 Reportajul săptămînii: „365 de zile dintr-un an"; 20.25 Program de varietăți; 21.00 Film artistic: „Mesagerii eternității"; 22.25 Stele ale muzicii ușoare pe micul ecran; 22.50 Telejurnalul de noapte.

Cinematografe

VICTORIA, orele 9; 11.15; 14.15; 16.30; 18.45; 21 „Ritmuri spaniole". REPUBLICA, orele 9; 11; 13; 17; 19; 21 „Motodrama". COPOU, orele 8.30; 11.35; 14.40; 17.45; 20.00 „O floare și doi grădinari", două serii. ARTA, orele 9 și 11 „Minunata călătorie a lui Nils Holgerson", film pentru copii și tineret. Orele 14.30; 16.30; 18.30; 20.30 „Lenin în Polonia". TĂTĂRAȘI, ora 10, program de desene animate. Orele 16; 19 „Îngerii negri", două serii. NICOLINA, ora 10, program pentru copii și tineret. Orele 16; 18; 20 „Apoi s-a născut legenda".

ÎN JUDEȚ: **Casa de cultură Pașcani**, matineu, program pentru copii și tineret. „Regele Bear", două serii. **Clubul „Unirea" Pașcani** „Simon Bolivar", două serii. **Tg. Frumos** „Dimineți de iarnă". **Hîrlău** „Cazul C.h.". **Podu-Iloaiei** „Flacăra olimpică". **Hălăucești** „Genoveva de Brabant".

Teatrul Național

La ora 19.30, va avea loc un spectacol cu piesa „Ce înseamnă să fii Onești".

Teatrul de păpuși

La ora 11, va fi prezentat spectacolul „Zarvă la menajerie".

Casa de cultură a tineretului și studenților

La ora 20, la clubul artelor, club cinematecă: medalion „Gerard Philippe". Prezintă Virgil Cuțitaru, critic literar. Urmează filmul artistic „Montparnasse — 19".

La ora 20, la student-club-bar, program de muzică ușoară interpretată de studenți.

În sala de spectacole, ora 18, va avea loc simpozionul „Știința, arta și cultura în U.R.S.S.". Prezintă prof. univ. N. Calinicenco și lectorul universitar Radu Negru. Urmează filmul artistic „Saroian".

Casa de cultură a sindicatelor

La ora 10, Filatelic-club.

La ora 11, Traista cu povești. Tov. Nina Dumitriu povestește basmul „Fata din Dafin" de Dan Teodorescu.

La ora 18.30, va avea loc un spectacol muzical-coregrafic susținut de formația de dansuri a Fabricii de tricotaje „Moldova" și soliști vocali de la „Doina Moldovei".

Timpul probabil

Vremea se menține în general frumoasă prezentînd totuși în a doua parte a intervalului înnorări temporare mai accentuate și intensificări ale vîntului din sectorul sud-vestic. Cu totul izolat în nordul Moldovei se vor semnala ploi temporare. Temperatura aerului se menține ridicată; minimele vor fi cuprinse între 0 și 4 grade, iar maximele între 14 și 19 grade. Dimineața, local, se va semnala ceață.

CASA DE CULTURĂ A SINDICATELOR IAȘI
angajează de urgență:
— ORGANIZATOR SPECTACOLE
Relații suplimentare se pot obține la telefon 14708.

Vizitați **noua unitate de patiserie — cofetărie** înființată la parterul blocului K 2 — vizavi de Ateneul Tătărași.
Unitatea oferă plăcinte și gogoașe calde produse ale laboratoarelor de cofetărie și patiserie.
Se oferă, de asemenea, dulciuri, băuturi răcoritoare, micul dejun.
Unitatea este deschisă zilnic între orele 6 — 22.

COOPERATIVA „CONSTRUCTORUL"
cu sediul în Iași, str. Zmeu nr. 3,
angajează de urgență:
— șef serviciu producție
— șef șantier
— merceolog aprovizionare
— șef serv. contabilitate
— contabil revizor
— dulgheri
— electrician autorizat
— parchetari
— tinichigii
Relații la telefoanele 16748 și 13329.

Secția utilaje construcții căi ferate
șoseaua Iași — Ciurea 20
angajează
— AUTOMACARAGIU pentru a lucra la lotul Bacău pe automacara nouă „BUCEGI" de 5 t.

Fabrica de antibiotice Iași
cumpără **pisici**
(preferabil masculi), greutatea 2-2,5 kg., la prețul de 15 lei bucata. Banii se achită imediat.

ÎNTREPRINDEREA DE TRANSPORTURI IAȘI
str. Uzinei nr. 12
Telefon 15422
ANGAJEAZĂ DE URGENȚĂ
ȘOFERI
în vederea specializării pentru CONDUCEREA AUTOBUZELOR.
Specializarea se face prin cursuri de trei luni cu scoaterea din producție.
Pe durata specializării angajații primesc o indemnizație lunară de 1.132 lei.
CONDIȚII DE ANGAJARE:
— vîrsta de cel puțin 22 de ani împliniți la data începerii cursului
— vechime efectivă mai mare de 1 an de conducător autovehicule din categoria „C" care să rezulte din carnetul de muncă sau alte acte.
DUPĂ ABSOLVIREA CURSURILOR — CONDIȚII AVANTAJOASE DE SALARIZARE.
De asemenea mai angajează:
— ȘOFERI AUTOBUZE
— ȘOFERI posesori ai permisului de conducere categoria „C" cu vechime în această categorie de cel puțin 3 ani, după carnetul de muncă, pentru a fi pregătiți ca șoferi autobuze.
— ȘOFERI PE AUTOTAXIMETRE
Pentru șoferi:
SE ASIGURĂ CAZARE LA DORMITOARELE ÎNTREPRINDERII.
— LĂCĂTUȘI MECANICI (AUTO)
— VATMANI.
Salarizarea: conform HCM 914/1968.
Relații suplimentare se dau zilnic la Serviciul personal din str. Uzinei nr. 12, între orele 11,00 — 13,00.

COOPERATIVA „MOBILĂ ȘI TAPIȚERIE" IAȘI
strada Bradului nr. 5
coopteză tîmplari de mobilă și articole tehnice și tîmplari mecanici calificați.
Cei interesați se vor adresa la sediul cooperativei.

INTREPRINDEREA DE DESFACEREA CELULOZEI ȘI HIRTIEI FILIALA IAȘI
str. Grăniceri nr. 3—9
telefon 13755—30522
angajează
un ajutor magaziner cu școală medie, stagiul militar satisfăcut și cu domiciliul în orașul Iași.

— un fochist autorizat
— un ajutor de maistru țesător
angajează de urgență
INTREPRINDEREA „TEXTILA" IAȘI
Șoseaua Ștefan cel Mare nr. 4.

Se angajează de urgență pe bază de concurs:
— un strungar categoria V—VI — cu cunoștințe în domeniul mașinilor de frezat
— un lăcătuș mecanic, categoria V—VI — cu cunoștințe în domeniul mașinilor unelte
— tinichigiu (temporar) poate fi și pensionar.
Cei interesați se vor adresa la INTREPRINDEREA POLIGRAFICĂ IAȘI
telefon 14620, interior 906.

ÎNTREPRINDEREA PENTRU COLECTAREA METALELOR SECȚIA I.C.M. IAȘI
angajează de urgență:
— patru lăcătuși construcții metalice cu profil auto (caroserii, tinichigerii categ. III—IV) prin concurs,
— un tehnician principal. Condiții: conform H.C.M. 914/1968. Doritorii se vor adresa la secția I.C.M. Iași, strada Păcurari nr. 25 — biroul personal administrativ sau la telefon 12074.

Se angajează de urgență:
— inginer mecanic agricol sau inginer electrotehnic pe post de inginer principal
— tehnician constructor pe post de șef sector construcții
— economiști cu studii superioare
— un mecanic auto
— sudori
— electricieni.
Cei interesați se vor adresa la
ISCIP
TOMEȘTI-IAȘI
Pentru familiști întreprinderea asigură locuință.

MICA PUBLICITATE

Pierderi

● Pierdut chei cu breloc — autoturism, în stația Decebal. Găsitorului recompensă. Decebal 2, apartament 9.

Decese

● Familia îndurerată anunță încetarea din viață a celei ce a fost LIUBA AVASILCAI
Înmormîntarea are loc astăzi, 7 noiembrie, ora 15, la cimitirul Eternitatea. Corpul defunctei este depus la capela cimitirului.

Redacția și Administrația: strada Vasile Alecsandri nr. 8 — Iași. Telefon 14127.

Tiparul: Întreprinderea poligrafică Iași, str. Vasile Alecsandri nr. 6. Telefon 14628

CENTRALĂ UNIVERSITARĂ „M. EMINESCU" IAȘI

Proletari din toate țările, uniți-vă!

Flacăra Iașului

Organ al Comitetului județean Iași al P.C.R. și al Consiliului popular județean

Anul XXVII, nr. 7820	Marți, 9 noiembrie 1971	4 pagini, 30 bani

Adeziune deplină la programul adoptat de Plenara C. C. al P. C. R. din 3-5 noiembrie

Întreaga activitate politico-ideologică — în slujba afirmării tot mai puternice a principiilor comuniste!

Recenta Plenară a Comitetului Central al partidului consacrată dezbaterii activității ideologice și politico-educative, ampla și cuprinzătoarea Expunere a tovarășului Nicolae Ceaușescu cu privire la Programul P.C.R. pentru îmbunătățirea activității ideologice, ridicarea nivelului general al cunoașterii și educația socialistă a maselor, pentru așezarea relațiilor din societatea noastră pe baza principiilor eticii și echității socialiste și comuniste se află în prezent în centrul atenției opiniei publice din patria noastră. Pretutindeni, în fabrici și uzine, pe șantiere, pe ogoare și în instituții, oamenii muncii au urmărit cu deosebit interes întreaga desfășurare a lucrărilor plenarei, luind cunoștință cu deosebită satisfacție de măsurile stabilite pentru ridicarea pe o treaptă superioară a muncii politico-ideologice, pentru afirmarea tot mai puternică în viață a principiilor comuniste, a unor norme noi de conviețuire și relații sociale.

Ca de obicei în asemenea prilejuri, oamenii muncii, comuniști și fără de partid, își exprimă întreaga adeziune la politica înțeleaptă a partidului, pe care o consideră propria lor politică, se angajează ferm să muncească cu abnegație pentru traducerea în viață a măsurilor preconizate.

O dovadă concludentă în acest sens o constituie și numeroasele scrisori adresate presei centrale și locale, radioului și televiziunii prin care oamenii muncii dau o înaltă apreciere lucrărilor Plenarei C. C. al P.C.R. care a adoptat un asemenea program menit să ducă la creșterea rolului conducător al partidului, la atragerea tot mai largă a maselor la conducerea societății, la dezvoltarea democrației socialiste, la dezvoltarea spirituală a întregului popor.

Primind numeroase asemenea scrisori, redacția ziarului nostru și-a propus să pună la dispoziție coloanele sale pentru a da posibilitate unui număr cît mai mare de oameni ai muncii din cuprinsul județului nostru să-și spună părerea în legătură cu recentele și deosebit de prețioasele documente de partid.

Ridicarea la un nivel tot mai înalt a rolului conducător al partidului

Ioan MANCIUC
prim-secretar al Comitetului municipal Iași al P.C.R.

Programul Partidului Comunist Român în domeniul ideologic și al activității cultural-educative — aprobat, din inițiativa și la propunerea tovarășului Nicolae Ceaușescu, în iulie a.c., de Comitetul Executiv al C.C. — și desfășurat amplu, cuprinzător, într-o înaltă ținută teoretică și practică, în Expunerea secretarului general al partidului la recenta plenară a Comitetului Central care, însușindu-și-l, l-a aprobat în unanimitate ca document programatic al partidului, constituie un nou prilej de profundă reflecție critică și autocritică și asupra activității Organizației municipale Iași în acest deosebit de important domeniu al muncii noastre. Aceasta pornind și de la faptul că — așa cum se menționează în Expunerea tovarășului NICOLAE CEAUȘESCU „în noile condiții de dezvoltare a țării noastre activitatea ideologico-educativă devine o puternică forță, că formarea omului nou, cu o înaltă conștiință socialistă, cu un larg orizont de cultură, reprezintă un factor de prim ordin în întreaga activitate de transformare revoluționară a societății, de edificare a socialismului și comunismului".

Prezentînd într-un chip magistral, unic prin logica și puterea lor de argumentare, preocupările constante ale partidului în domeniul activității ideologice, al ridicării nivelului general al cunoașterii și educației socialiste a maselor, pentru așezarea relațiilor din societatea noastră pe baza principiilor eticii și echității socialiste și comuniste — probleme subliniate cu deosebită insistență și la Congresul al IX-lea, la Conferința Națională și Congresul al X-lea al partidului, expunerea secretarului general al partidului ne pune la îndemînă un bogat bagaj de idei de o excepțională importanță pentru îmbunătățirea în viitor a muncii politico-ideologice. Este incontestabil că **înfăptuirea obiectivelor fundamentale ale activității ideologice** — care cuprind toate laturile vieții sociale — impune, așa cum s-a remarcat și în Expunerea tovarășului Nicolae Ceaușescu, îmbunătățirea activității tuturor organizațiilor și organelor de partid, că este necesar să se afirme și mai puternic rolul partidului de forță politică conducătoare în toate sectoarele activității economico-sociale.

Analizînd, prin prisma acestui imperativ major, activitatea organizației municipale de partid, plenara cu activul consacrată dezbaterii problemelor ideologice și cultural-educative, dînd expresie adeziunii și hotărîrii ferme a comuniștilor, tuturor oamenilor muncii din municipiul Iași de a da viață „propunerilor de măsuri", aprobate de conducerea superioară de partid în vederea creșterii conștiinței socialiste a maselor, și-a stabilit, în același timp — pornind de la o seamă de neajunsuri existente în

(continuare în pag. a 3-a)

Așa cum cer etica și echitatea socialistă

Dumitru TOFAN
maistru la secția fibră
Uzina de fibre sintetice Iași

Ca toți membrii de partid, ca toți oamenii muncii din patria noastră, am urmărit cu deosebit interes lucrările recentei Plenare a C.C. al P.C.R. a cărei ordine de zi a fost consacrată dezbaterii Programului partidului pentru îmbunătățirea activității ideologice, ridicarea nivelului general al cunoașterii și educației socialiste a maselor, pentru așezarea relațiilor din societatea noastră pe baza principiilor eticii și echității socialiste și comuniste. In chiar ziua apariției sale în presă am citit cu multă luare aminte ampla și documentata Expunere a tovarășului Nicolae Ceaușescu, document de o excepțională însemnătate teoretică și practică, bazat pe o profundă analiză științifică a realităților contemporane din țara noastră care reprezintă un adevărat program al partidului în domeniul muncii ideologice, al așezării relațiilor sociale din țara noastră pe bazele cerințelor actuale ale dezvoltării societății.

Desigur, problemele supuse dezbaterii ne-au fost cunoscute tuturor comuniștilor, tuturor oamenilor muncii încă cu patru luni înainte cînd au fost publicate Propunerile secretarului general al partidului, adoptate de Comitetul Executiv al C.C. al P.C.R., privind îmbunătățirea activității politico-ideologice. Dezbaterea în toate organizațiile de partid a documentelor programatice din iulie a.c. a constituit un prilej de adîncire a acestor probleme de către fiecare dintre noi, de afirmare a adeziunii depline a întregului popor la politica partidului și a hotărîrii sale de neclintit de a o traduce în viață. De aceea, acum ne-a fost și mai ușor să înțelegem profundele semnificații ale noilor documente de partid, la care ne raliem din toată inima.

Ceea ce m-a impresionat în mod deosebit cînd am luat cunoștință de conținutul dezbaterilor plenarei — cît și pe tova-

(continuare în pag. a 3-a)

Profesorul — specialist, dar și educator

Prof. ing. **Dumitru ATANASIU**
decanul Facultății de construcții de la I.P.I.

Problemele activității politico-ideologice, ale educării comuniste a studenților au stat permanent în atenția conducerii Facultății de construcții de la Institutul politehnic ieșean care, în lumina sarcinilor trasate de Congresul al X-lea al P.C.R., s-a străduit să pregătească nu numai specialiști cu înaltă calificare, necesari economiei naționale, dar și cetățeni cu dezvoltat simț de răspundere, cu dragoste față de patrie și devotament față de cauza socialismului.

Măsurile adoptate de partid pentru îmbunătățirea activității politico-ideologice, de educare marxist-leninistă a membrilor de partid, a tuturor oamenilor muncii, au prilejuit în ultimele trei luni dezbateri ample și în facultatea noastră, în plenarele lărgite ale organizației de partid, în adunările generale ale asociațiilor studențești. În unanimitate, colectivele noastre sprijină toate măsurile inițiate de partid și în conformitate cu aceste sarcini au fost elaborate direcțiile principale ale activității noastre.

Așa cum rezultă din Expunerea tovarășului Nicolae Ceaușescu la recenta plenară a C.C. al P.C.R., strălucită sinteză asupra programului privind îmbunătățirea activității ideologice și ridicării nivelului general al cunoașterii și educației socialiste a maselor, învățămîntului superior îi revin sarcini deosebite în educarea tinerei generații. Se subliniază în acest important document că trebuie neapărat să facem din fiecare unitate școlară un puternic centru de educație în spirit socialist și comunist a tineretului, misiune care impune fiecărui cadru didactic să fie nu numai un bun specialist, ci și un pasionat educator, un entuziast îndrumător al studenților. Educarea prin muncă și pentru muncă, legarea învățămîntului tot mai strîns de producție sînt obiective de prim ordin în formarea tinerei generații, a cadrelor noastre de mîine. In acest scop, încă în timpul vacanței, studenții au lucrat pe șantierul de construcție al viitorului sediu al Facultății de chimie industrială, iar în primul semestru s-a trecut la reorganizarea practicii productive, apărînd ca element nou o zi de lucru în producție pe săptămînă. In toată această perioadă studenții noștri au muncit efectiv, încadrați în echipe de muncitori pe șantierele cele mai importante din Iași, ceea ce îi ajută nu numai la însușirea unei meserii din construcții, ci îi învață totodată să prețuiască munca fizică și colectivele de pe șantiere pe care mai tîrziu vor fi chemați să le îndrume în calitate de specialiști.

In Expunerea **sa**, tovarășul Nicolae Ceaușescu pune un accent deosebit pe necesitatea realizării unei legături indisolubile între învățămînt, cercetare și practică, lucru ce se va realiza în mai bune condițiuni și prin traducerea în viață a indicațiilor conducerii superioare de partid privind dubla subordonare a facultăților față de Ministerul Invățămîntului și celelalte ministere de resort. Luînd legătura cu acestea, conducerea facultății noastre a obținut un sprijin important pentru realizarea, începînd din 1972, pe platforma Institutului politehnic din zona industrială a orașului Iași, a primelor ateliere-școală și hale de producție unde studenții noștri vor lucra sub conducerea cadrelor didactice pentru formarea lor ca specialiști cu temeinică pregătire.

De asemenea, vom lega tot mai mult cercetarea științifică a cadrelor didactice și studenților de necesitățile producției, lucru ce va trebui să se reflecte în mai mare măsură și în proiectele de diplomă.

Urmărim totodată să realizăm un birou de proiectare în cadrul asociației studenților unde, cu sprijinul cadrelor didactice, studenții Facultății de construcții să realizeze proiecte cerute de investițiile institutului nostru, precum și de alți beneficiari.

Insuflețit de recentele documente care constituie un program amplu de acțiune, colectivul de cadre didactice din Facultatea de construcții ieșeană este hotărît să nu precupețească nici un efort pentru îmbunătățirea continuă a muncii profesionale și politico-ideologice în scopul pregătirii unor specialiști și cetățeni la nivelul exigențelor actuale și al sarcinilor stabilite de cel de al X-lea Congres al partidului **nostru**.

CINCINALUL 1971–1975 — O PUNTE TRAINICĂ SPRE VIITOR

Suporturi temeinice pentru sporirea producției de cereale și plante tehnice

Cutezător și mobilizator program închinat prosperității patriei, cincinalul 1971–1975 prevede ritmuri de creșteri superioare și în agricultură. Saltul care urmează să fie făcut este impresionant: media producției globale din această perioadă va fi mai mare cu 36–49 la sută față de media anilor 1966–1970.

Pentru realizarea acestei prevederi, agriculturii i se vor asigura toate condițiile necesare. Suportul material îl formează cele 100 miliarde de lei alocate ca investiții, din care peste 80 miliarde de lei din fondurile centralizate ale statului. Cu această sumă importantă, ce depășește de două ori nivelul investițiilor făcute în cincinalul anterior, se va lărgi considerabil baza tehnico-materială, se vor susține realizarea programelor naționale privind irigațiile și hidroameliorațiile și dezvoltarea zootehniei.

In fiecare an al cincinalului, parcul mecanizat va cunoaște creșteri substanțiale. De la 111,2 mii tractoare în 1971, numărul acestora va ajunge la 118–120 mii în 1975, iar cel al combinelor autopropulsate — de la 2,5 mii în 1971 la 11,8–12,1 mii în 1975.

Chimizarea va cunoaște și ea o dezvoltare superioară. De la 938 mii tone substanță activă în 1971, agriculturii i se vor livra în anul 1975 o cantitate de 1 955–2 115 mii tone îngrășăminte chimice. Irigațiile se vor extinde ajungînd spre sfîrșitul cincinalului la o suprafață amenajată de 2 100 000 hectare, iar lucrările de îndiguiri și desecări vor reda patrimoniului funciar pînă în 1975 noi ogoare fertile și o suprafață de cel puțin 2 milioane hectare de teren, scoase definitiv de sub influența inundațiilor. Toate aceste măsuri vor permite agriculturii să parcurgă cu succes o nouă etapă de dezvoltare, de modernizare și intensificare.

In contextul creșterii producției globale, un rol de seamă i-a fost atribuit sectorului de cereale și plante tehnice. De la 12,7 milioane tone cîte s-au realizat în ultimii cinci ani, producția de cereale urmează să atingă acum o medie anuală de 16,3–17,4 milioane tone. Creșteri importante sînt prevăzute și pentru cultura plantelor tehnice, bază de materii prime pentru industria alimentară și ușoară. In medie anual, sfecla de zahăr va trebui să dea o producție de 4 800–4 900 mii tone, iar floarea-soarelui, o producție de 990–1 075 mii tone.

Realizarea pe țară a acestor superiori indici de creștere este o certitudine, deoarece determinarea lor a fost realizată în mod științific și realist, pe baza unei analize de fond făcută de conducerea superioară a partidului nostru, la care prin dezbateri ample au participat numeroși oameni de știință, cercetători, specialiști din producție și alți lucrători de pe ogoare. Rezultanta acestui efort de gîndire colectivă a fost descoperirea și punerea mai deplină în valoare a noi resurse materiale și umane, capabile să realizeze o dinamică de creștere superioară și în agricultură.

In cadrul cincinalului actual sarcini de seamă revin și agriculturii județului nostru. Cu referire la cultura cerealelor și plantelor tehnice, am putea spune că tradiția și experiența în cultivarea acestora pot confirma prin unele rezultate obținute că și la noi există o bună bază de plecare pentru realizarea de recolte tot mai ridicate. In acest prim an al cincinalului, producția realizată la grîu a depășit cu 15 la sută media planificată pe hectar. O serie de cooperative agricole ca cele din Bălțați, Brătulești, Mogoșești-Siret, Trifești, situate în zone pedoclimatice diferite, au obținut între 2 800–3 450 kg. grîu la hectar. Acest lucru dovedește în mod elocvent că printr-o amplasare mai judicioasă a culturii, prin folosirea corectă și uniformă a îngrășămintelor și utilizarea mai rațională a mijloacelor mecanizate în perioada lucrărilor de semănat și de recoltat, atingerea unei producții ridicate și constante poate fi obținută și la cultura de grîu. Același lucru se poate realiza și în direcția culturilor de plante tehnice, experiența cooperativelor agricole Scînteia, Movileni, Cozmești-Siret, Bălțați și altele, care în pofida timpului neprielnic au obținut la sfecla de zahăr o producție mai mare decît cea planificată, este cea mai bună dovadă.

Privind criteriile de creștere a producției de cereale și plante tehnice, ar fi cu totul greșit să se creadă că sarcinile mari ce stau în fața județului nostru în viitorii ani pot fi realizate numai pe baza fondului de in-

Ing. **Teodor BALOȘ**
director general adjunct al Direcției generale a agriculturii, industriei alimentare, silviculturii și apelor

(continuare în pag. a 2-a)

Cu prilejul aniversării a 70 de ani de la nașterea lui Gheorghe Gheorghiu-Dej

Adunarea memorială din Capitală

Cu prilejul aniversării a 70 de ani de la nașterea lui Gheorghe Gheorghiu-Dej, fiu credincios al clasei muncitoare, al poporului român, militant revoluționar de seamă al partidului nostru și al mișcării comuniste și muncitorești internaționale, luni după-amiază, la Ateneul Român a avut loc o adunare memorială, organizată de Comitetul municipal București al P.C.R.

Pe fundalul scenei se afla portretul lui Gheorghe Gheorghiu-Dej.

In prezidiul adunării au luat loc tovarășii Nicolae Ceaușescu, Ion Gheorghe Maurer, Emil Bodnaraș, Manea Mănescu, Paul Niculescu-Mizil, Gheorghe Pană, Gheorghe Rădulescu, Virgil Trofin, Ilie Verdeț, Leonte Răutu, Gheorghe Stoica, Mihai Gere, precum și Chivu Stoica, Constantin Pîrvulescu, Petre Constantinescu-Iași, Gheorghe Vasilichi, Ion Popescu-Puțuri, Mihail Roșianu, Ștefan Voicu, Anton Breitenhofer, Pavel Bojan, activiști de partid cu stagiu din ilegalitate, Ghizela Vass, șef de secție la C.C. al P.C.R., Ionică Cimbrescu, strungar la uzinele de utilaj chimic „Grivița Roșie".

In sală se aflau membri și membri supleanți ai Comitetului Executiv al C.C. al P.C.R., membri ai C.C. al P.C.R., ai Consiliului de Stat și ai guvernului, conducători ai unor instituții centrale și organizații obștești, vechi militanți ai mișcării muncitorești, activiști de partid, generali și ofițeri superiori, oameni de știință, artă și cultură, muncitori din întreprinderi bucureștene, studenți, elevi.

Adunarea a fost deschisă de tovarășul Gheorghe Stoica, membru al Comitetului Executiv al C.C. al P.C.R.

Despre viața lui Gheorghe Gheorghiu-Dej și activitatea sa revoluționară, indisolubil legată de lupta eroică a Partidului Comunist Român, a vorbit tovarășul Emil Bodnaraș, membru al Comitetului Executiv, al Prezidiului Permanent al C.C. al P.C.R., vicepreședinte al Consiliului de Stat.

Cuvîntarea a fost subliniată cu vii aplauze. (Agerpres)

Consiliul popular al județului Iași
Comitetul executiv

DECIZIA NR. 536 pentru convocarea Consiliului popular al județului Iași

In temeiul art. 23 din Legea nr. 57/1968 de organizare și funcționare a consiliilor populare, Comitetul executiv al Consiliului popular al județului Iași

DECIDE:

Articol unic: Se convoacă Consiliul popular al județului Iași în cea de a 11-a sesiune, în ziua de 20 noiembrie 1971, ora 9 dimineața.

Președinte
VASILE POTOP

Secretar
Gh. Zaharia

Duminică la C. A. P. Țigănași

Zi de lucru spornică

Profitîndu-se de vremea frumoasă, duminică la cooperativa agricolă din Țigănași au fost continuate din plin muncile agricole. Peste 700 de țărani cooperatori, după cum ne-a spus tov. ing. Petre Dascălu, președintele unității, au participat la căratul recoltei la locurile de depozitare. Cu mijloacele de transport puse la dispoziție, de exemplu, cooperatorii au dus la baza de recepție 146 de tone sfeclă de zahăr și 380 tone de porumb.

Impreună cu țăranii cooperatori au muncit și mecanizatorii. La executarea ogoarelor de toamnă, ei au folosit 26 de tractoare, iar la fertilizarea terenurilor cu îngrășăminte naturale, 4 remorci. Alte agregate au nivelat și discuit terenul desfundat deja, unde urmează a se planta vița de vie.

Ziua de duminică a fost o zi spornică în care circa 1 000 de oameni, cooperatori, mecanizatori, specialiști au fost angajați în lupta pentru terminarea grabnică a tuturor lucrărilor agricole de sezon.

În curînd, la Naționalul ieșean

Premiera inaugurală a stagiunii

Duminică, 14 noiembrie, ora 19,30, la Teatrul Național din Iași va avea loc premiera inaugurală a stagiunii 1971—1972 cu piesa „Fîntîna Blanduziei" de Vasile Alecsandri.

Direcția de scenă îi aparține lui Nic. Moldovanu, iar scenografia lui Traian Nițescu.

CARNET IEȘEAN

ȘI A FOST TÎRGUL OLARILOR...

Prima ediție a Tîrgului olarilor din județul nostru a avut loc în toamna anului trecut. Atunci, deși nu toate au ieșit conform așteptărilor și, mai ales, în concordanță cu intențiile organizatorilor, totuși lumea nu a părut nemulțumită și a zis: „Pentru început, e bine. Desigur, la anul va fi mult mai frumos. Experiența..."

Și a venit „la anul", adică ediția din 23—24 octombrie 1971. Din nou organizatorii au avut intenții foarte bune. Numai că, și de astă dată, doar o parte din ele s-au văzut concretizate. De ce? Nu cunoaștem amănunte prea multe. Probabil, totul ține de sistemul de organizare a unor asemenea acțiuni. Unii susțin că la mijloc mai e și pricepere: alții zic că și pasiunea ar fi avînd un amestec. Poate...

Cert este că această a doua ediție, pe lîngă unele aspecte inedite (o expoziție — fără vînzare! — care a conținut cîteva piese de mare frumusețe și valoare, un scurt program artistic pe jumătate în temă, o cuvîntare mai mult sau mai puțin audiată), nu s-a ridicat la nivelul celei de debut. Aceasta din cel puțin două motive: a) au venit puțini meșteri olari și au adus puține piese; b) valoarea materialului prezentat (cu foarte puține excepții) s-a situat sub baremul așteptărilor. Astfel a apărut (de ce s-a admis așa ceva?) ceramică lucrată în „stilul" celei din zona Turda de către acei meșteri-cîrpaci care inundă piețele Iașului în anumite perioade. S-au mai făcut și alte concesii, care, cumulate, au născut ideea că oamenii nu s-au prea pregătit special pentru această manifestare a lor. Drept care s-au prezentat cu ce au găsit prin ateliere. Aceasta înseamnă că ei nu au avut cristalizată convingerea importanței acțiunii, lucru pe care trebuiau să-l întreprindă organizatorii, dacă cumva și lor le-a fost totul limpede.

Iată, prin urmare, cum dintr-o manifestare menită să completeze sfera reușitelor din județul nostru a ieșit cu totul altceva, care — să recunoaștem — cu toată prezența factorilor culturali la locul cu pricina, nu a putut constitui o notă bună pentru nimeni.

Păcat!

Așteptăm cu strîngere de inimă octombrie viitor.

V. FILIP

90 de ani de la nașterea lui Mihail Gh. Bujor

Un luptător neobosit pentru triumful idealurilor nobile ale socialismului

S-au împlinit 90 de ani de cînd s-a născut, la Iași, Mihail Gh. Bujor, prestigioasă personalitate revoluționară din țara noastră, patriot înflăcărat, neobosit luptător pentru triumful idealurilor nobile ale socialismului.

Biografia sa ne oferă imaginea unei vieți deosebit de zbuciumate, dar încununată de bucuria înfăptuirilor socialiste realizate pe pămîntul scump al patriei.

Mihail Gh. Bujor provenea dintr-o familie de mici funcționari. După absolvirea liceului, urmează cursurile facultăților de drept, litere, filozofie și științele naturii din Iași. Încă din anii aceia, M. Gh. Bujor se afirmă printre militanții de frunte ai mișcării socialiste din România, făcînd parte din Cercul de studii sociale al socialiștilor din Moldova, apoi din clubul de luminare a muncitorilor din Iași și din alte asociații muncitorești socialiste. Primit în rîndurile Partidului Social-Democrat, la confluența veacului trecut și al veacului nostru, cînd împlinise doar 18 ani, în 1899, M. Gh. Bujor rostea cu emoție : „Tovarăși, deși sînt nou venit printre voi, totuși inima mea bate laolaltă cu inimile voastre de cînd aveam 16 ani...". Nu mult după aceea a fost însărcinat de comitet să țină cîteva conferințe, de care s-a achitat în modul cel mai conștiincios.

Cu aceeași înaintată conștiință avea să se achite de toate sarcinile ce i-au fost încredințate, indiferent de condiții, pînă la sfîrșitul vieții, în 1964.

Ca publicist militant, colaborator activ la gazeta „România muncitoare", a scris între anii 1902 și 1905 o valoroasă suită de materiale, prin intermediul cărora a abordat probleme politice, muncitorești și socialiste, criticînd aspru ideologia și practica partidelor burghezo-moșierești, desfășurînd o intensă activitate de propagare a ideilor marxiste.

În furtunoasa primăvară a anului 1907 se solidarizează cu lupta țărănimii, făcîndu-se cunoscut prin virulentul manifest „Către concentrați și rezerviști" prin care îi chema să nu tragă în țăranii răsculați. Pînă la reorganizarea partidului social-democrat, în al cărui comitet executiv este ales în 1910, M. Gh. Bujor se va afirma ca unul dintre cei mai activi militanți de formație marxistă ai mișcării noastre muncitorești. În preajma și în timpul primului război mondial, M. Gh. Bujor, situat pe poziții înaintate, potrivnice războiului imperialist, desfășoară o intensă activitate revoluționară. Ca urmare, este arestat în Moldova, fiind eliberat din închisoare la 1 Mai 1917, ca o consecință directă a unor mari manifestații muncitorești. Valențele sale internaționaliste se vor afirma cu vigoare în timpul și după Marea Revoluție Socialistă din Octombrie. Aflat în Rusia el a condus ziarul socialist românesc „Lupta" care apărea la Odesa, s-a aflat printre comandanții primelor unități militare internaționaliste alcătuite imediat după Revoluția din Octombrie, s-a întîlnit în cîteva rînduri cu Lenin și a îndeplinit o înaltă funcție în Colegiul pentru lupta împotriva contrarevoluției în sudul Rusiei. Arestat de germani și apoi de contrarevoluționarii albgardiști, a fost întemnițat la Odesa și apoi eliberat de Armata Roșie.

Înapoiat în România, la sfîrșitul anului 1919, M. Gh. Bujor se integrează activ în rîndul militanților revoluționari, sprijinind lupta grupurilor comuniste și a aripei stîngi a Partidului Socialist în vederea creării partidului comunist. În martie 1920, M. Gh. Bujor este arestat și condamnat la moarte. Vehementele proteste ale muncitorimii obligă cercurile guvernante să accepte comutarea pedepsei capitale în închisoare pe viață. În pofida faptului că se afla în închisoare, drept prețuire pentru cuprinzătoarea sa activitate, M. Gh. Bujor a fost ales, în același an, deputat la Galați, dar majoritatea reacționară a Camerei deputaților l-a invalidat mandatul.

Supus unui regim sever de distrugere morală și fizică, izolat ani și ani într-o celulă la Doftana, Bujor nu dezarmează. După 14 ani, în urma unei intense campanii de masă, este eliberat, dar după numai trei ani, în 1937, este din nou arestat și încarcerat la Jilava, apoi, în timpul războiului antisovietic, internat în lagărul de la Tg. Jiu. Detenția revoluționarului M. Gh. Bujor a durat circa două decenii. Cu toate acestea, el și-a păstrat și dezvoltat trăsăturile de integritate revoluționară și de umanism militant.

După victoria insurecției naționale, M. Gh. Bujor a desfășurat o neobosită activitate politică și obștească, îndeplinind cu înaltă conștiință sarcinile încredințate. A fost deputat și membru al Prezidiului Marii Adunări Naționale, președinte al Asociației foștilor deținuți antifasciști, membru al Consiliului general al Federației Internaționale a Rezistenței.

Prin întreaga sa activitate de consecvent militant revoluționar, de publicist prestigios, de luptător înflăcărat pentru cauza mișcării muncitorești revoluționare, pentru construcția socialismului în România, M. Gh. Bujor constituie o pildă de neuitat.

C. CRISTIAN

În Editura politică

Venind în sprijinul cursanților de la învățămîntul de partid Editura politică a reeditat :

- STATUTUL P.C.R. PRINCIPII DE BAZĂ ;
- CETĂȚEAN-SOCIETATE-FAMILIE ;
- ȘTIINȚĂ - RELIGIE - SOCIETATE.

Concurs „Cine știe cîștigă"

La Fabrica de tricotaje „Moldova" se acordă o deosebită atenție pregătirii profesionale temeinice a tinerilor lucrători din toate secțiile în vederea realizării unor produse de calitate și a creșterii productivității muncii. Comitetul U.T.C., în colaborare cu comitetul sindicatului, a organizat concursul „Cine știe cîștigă" axat pe probleme de calitate. Au participat 50 de tineri. Dînd dovadă de o pregătire riguroasă s-au clasat pe primele trei locuri Maria Hatmanu, Tudorița Axinte și Aurica Popa, care vor participa și la faza municipală.

Schimb de experiență

Preocupat tot mai mult de atragerea femeilor în acțiunea de bună gospodărire și înfrumusețare a localităților, Comitetul municipal Iași al femeilor a organizat în acest scop ședințe pe cartiere cu care prilej au fost expuse maselor de femei obiectivele de larg interes cetățenesc la înfăptuirea cărora sînt chemate să-și aducă aportul. Și în cele mai multe locuri, comisiile de femei au acționat energic, contribuind la inițierea și desfășurarea unor lăudabile acțiuni de bună gospodărire. Un bun exemplu îl constituie comisiile de femei nr. 29 și 31 din cartierul Tătărași, ale căror președinte sînt tovarășele Fănica Stoica și, respectiv, Elena Poelincă. Aceasta este de altfel și explicația pentru care Comitetul municipal al femeilor a organizat, zilele acestea, aici un schimb de experiență cu participarea reprezentantelor comisiilor de femei și ai unor președinți ai asociațiilor de locatari din 15 cartiere ale municipiului. Au fost astfel vizitate o serie de blocuri, dintre cele mai bine gospodărite, între care sînt blocurile H. 4, L. 1 și L. 2, D. 1 și D. 2 și altele, precum și spațiile din jurul blocurilor respective.

Asemenea acțiuni urmează să fie organizate și în alte cartiere ale Iașului.

Motelul de la Bucium.

Foto : D. STRATULAT — coresp.

Realizări în „Săptămîna economiei"

Între 25—31 octombrie 1971 s-a desfășurat în întreaga țară „Săptămîna economiei", manifestare destinată să cultive în rîndul populației spiritul de chibzuință și de bună gospodărire a veniturilor bănești personale.

În această perioadă unitățile C.E.C. din județul Iași au înregistrat creșteri importante ale depunerilor populației. Astfel, în municipiul Iași, volumul depunerilor a fost cu 30 la sută mai mare decît în aceeași perioadă a anului trecut, în orașele Pașcani cu 25 la sută, Hîrlău cu 26 la sută, în comunele Cotnari cu 22 la sută, Costuleni cu 25 la sută, Podu-Iloaiei cu 20 la sută.

Foarte mulți depunători și-au manifestat dorința de depunerii disponibilităților lor bănești pe librete de economii cu dobîndă și cîștiguri în autoturisme. La tragerea la sorți a cîștigurilor pe aceste librete de economii, care au avut loc la 28 octombrie a.c., din cele 402 autoturisme cîștigătoare pe țară, 10 autoturisme au fost cîștigate de cetățeni din municipiul Iași.

În cadrul „Săptămînii economiei" au fost înființate două noi agenții C.E.C. : una la Uzina mecanică „Nicolina" și alta în comuna Al. I. Cuza. De asemenea, au fost date în folosință două noi localuri ale agențiilor C.E.C. din comunele Podu-Iloaiei și Vlădeni. Totodată, 9 magazine mai importante din municipiul Iași, aparținînd O.C.L. „Metalo-chimice" și O.C.L. „Textile-încălțăminte", au participat la un concurs de vitrine avînd ca temă popularizarea ideii economisirii la C.E.C. și a mărfurilor care pot fi cumpărate cu sumele economisite. La căminele culturale și școlile din comunele Răducăneni, Focuri, Dobrovăț, Belcești, Moțca, Lespezi și altele au fost ținute diferite conferințe și expuneri privind dezvoltarea acțiunii de economisire.

R. TEODORESCU
director adjunct al Direcției județene C.E.C. Iași

Suporturi temeinice

(urmare din pag. 1)

vestiții. Va trebui să facem eforturi și mai susținute ca în anii anteriori, să investim pe lîngă valorile materiale, inițiativă și competență, preocupare și perseverență, fondurile alocate de stat reprezentînd doar instrumentul adecvat cu care unitățile agricole, membrii cooperatori, specialiștii și mecanizatorii pot să-și desăvîrșească munca pe ogoare. Înfăptuirea obiectivelor prevăzute în plan pentru dezvoltarea agriculturii solicită o ridicată conștiință socialistă și un ridicat nivel profesional. Numai aceste calități pot determina o mai bună gospodărire a fondului funciar, o mai judicioasă amplasare a culturilor, o mai științifică fertilizare pe baza cartării agrochimice a solului. Și tot de importanță majoră este respectarea tehnologiilor stabilite pentru fiecare cultură, folosirea integrală și rațională a utilajelor de mecanizare și în general a fiecărei surse — mică sau mare care poate contribui la mărirea producției.

Separat de aceste obiective care trebuie să stea pentru rezolvarea zi de zi pe agenda de lucru a factorilor de răspundere respectivi, o grijă deosebită va trebui acordată asigurării fondului necesar de semințe, care alături de fondul funciar constituie principalul factor al producției noastre agricole. În spiritul recentei legi aprobate de Marea Adunare Națională privind producerea, folosirea și controlul semințelor și materialului săditor, vor funcționa în județ începînd din anul 1972 un număr de peste 18 ferme specializate, care vor asigura fondul necesar de semințe la grîu, porumb, cartofi și alte culturi, din material provenit din categorii biologice superioare.

În cultura mare, peste 1 000 hectare sfeclă de zahăr vor fi irigate, iar creșterea și diversificarea parcului mecanizat va asigura în întregime recoltarea păioaselor în perioada optimă, combinele autopropulsate „Gloria" putînd satisface în plus și recoltarea unor importante suprafețe de porumb și floarea-soarelui.

Valorificarea cît mai completă a marilor rezerve existente în agricultură — rezerve evidențiate pe larg de tovarășul NICOLAE CEAUȘESCU, secretarul general al partidului nostru, și în cuvîntarea rostită cu prilejul „Zilei recoltei" — va asigura ridicarea substanțială a producției, productivității muncii, eficienței economice, va spori tot mai mult aportul acestui sector la dezvoltarea echilibrată a economiei patriei.

Lucrătorii din agricultura județului nostru care și-au manifestat în repetate rînduri dragostea și atașamentul față de politica înțeleaptă a partidului sînt hotărîți să traducă în viață la termenele și parametrii indicați toate sarcinile ce le revin în cadrul mobilizatorului program consacrat prosperității țării noastre.

IN 24 DE ORE

Radio Iași

Programul de seară (9 noiembrie) : 17.00 Buletin de știri ; 17.05 Cîntecul care mi-e drag ; 17.30 Biografii contemporane ; 17.45 Partid, lumină vie (program de cîntece) ; 18.00 În emisie : Tinerețea ! ; 18.30 Cotidian sonor ; 19.30 Pe portativul undelor, melodia preferată ; 20.00 Tribuna dezbaterilor ; 20.15 Țara frumuseții (program de cîntece) ; 20.30 Orizonturi ; 20.45 Bucurie, mîndră floare ; 21.00 Fonoteca melomanilor ; 21.30 Scena ; 21.45 Valsuri și tangouri.

Programul de dimineață (10 noiembrie) : 6.00 Buletin de știri ; 6.05 Jocuri populare românești ; 6.10 Actualitatea în agricultură ; 6.20 Jocuri populare românești (continuare) ; 6.30 Ritmuri matinale ; 6.45 Cîntece populare românești ; 7.00 Radiomatineu.

Televiziune

17.25 Deschiderea emisiunii. Handbal masculin : repriza a doua a meciului România — Franța (Trofeul Carpați) ; 18.00 Emisiune literară. Revista literară TV ; 18.25 Interpreți de muzică populară : Aneta Stan, Florica Ungur, Elena Macarie și Tiberiu Ceia ; 18.40 Steaua polară. Cabinet de orientare școlară și profesională ; 19.20 1001 de seri ; 19.30 Telejurnalul de seară ; 20.00 Handbal masculin : repriza a doua a meciului România — Norvegia ; 20.30 Cincinalul în acțiune. 10 milioane tone de oțel ; 20.45 Seară de teatru : „Fără final" de N. Damaschin. Piesă premiată la concursul de scenarii TV ; 22.05 „Între orgă și saxofon" ; Muzică ușoară cu Gerhard Rommer și formația sa ; 22.25 Oameni și fapte ; 22.40 Telejurnalul de noapte.

Cinematografe

VICTORIA, orele 8.45 ; 11.35 ; 14.30 ; 17.25 ; 20.15 : „Cromwell", două serii ; REPUBLICA, orele 9 ; 11.05 ; 14.45 ; 16.50 ; 18.55 ; 21 : „Frații" ; COPOU, orele 9 ; 11 ; 15 ; 17 ; 19 ; 21 : „Tabla viselor" ; ARTA, orele 9 ; 11 ; 14.45 ; 16.45 ; 18.45 ; 20.45 : „Secretul planetei maimuțelor" ; TĂTĂRAȘI, orele 16 ; 18 ; 20 : „Gazul G. D." ; NICODINA, orele 16 ; 18 ; 20 : „Dragoste neîmplinită".

IN JUDEȚ : Casa de cultură Pașcani : „Floarea soarelui" ; Clubul „Unirea" : „Brigada diverse în acțiune" ; Tg. Frumos : „Comoara din Vadul Vechi" ; Hîrlău : „Amintiri bucureștene" ; Podu Iloaiei : „Asul de pică" ; Hălăucești : „O poveste veche, veche".

Teatrul de păpuși

Ba orele 10 și 13, vor fi prezentate două spectacole cu piesa „Zarvă la menajerie".

Casa de cultură a tineretului și studenților

Ba ora 20, la clubul artelor va avea loc o expunere intitulată „Dansul — expresie a modului de gîndire a omului secolului XX". Prezintă Mihaela Atanasiu, maestră de balet. Își dau concursul balerini ai Operei de stat din Iași.

Ba student-club-bar, ora 20, seară de muzică ușoară.

Seară de filme franceze

Ba ora 20.15, în amfiteatrul I/1 al Universității „Al. I. Cuza", va avea loc o seară de filme franceze. Cu acest prilej se vor prezenta filmele documentare : „Cronica Franței", „Chateaubriand", „Tragedia", „Primitivii", „Bourgogne".

Filmele vor fi prezentate de lectorul universitar Jean Delaperriere.

Expoziție

Azi, la ora 18, în holul bibliotecii municipale „Gheorghe Asachi", va fi deschisă o expoziție de artă plastică a Școlii populare de artă. Elevii Emilian Ionescu și Ilie Patraș și absolventa Octavia Vasile expun circa 60 de lucrări de pictură și sculptură, reprezentînd compoziții, naturi statice, peisaje.

Timpul probabil

Vremea va fi în general frumoasă și călduroasă, cu cerul senin pînă la noros. Cu totul local în zona de munte și în nordul Moldovei va ploua slab. Vântul va sufla slab pînă la moderat din sectorul sud-vestic. Temperatura aerului se menține ridicată ; minimele vor fi cuprinse între 0 grade și 1 grad, iar maximele între 16 și 20 grade. Local, dimineața, se va semnala ceață.

Dezlegarea jocului apărut în nr. 7815 al ziarului nostru

ORIZONTAL : 1. Protocol — T ; 2. Rococo — Oho ; 3. Obol — Cocor ; 4. Solomon — Lo ; 5. Ot — Bonom — N ; 6. P — Moț — Rost ; 7. Sonor — Soo ; 8. Con — Rotor ; 9. Olog — Noroc ; 10. Complet — Ea.

SPORT-sport-SPORT

VOLEI, DIV. A — Penicilina — C. S. M. Sibiu 3—1

Meciul s-a terminat de cîteva minute. Cei aproape 200 de spectatori, care au asistat la partida dintre Penicilina și C.S.M. Sibiu, părăsesc sala în tăcere, vădit nemulțumiți poate nu atît de rezultatul meciului, 3—1 (2 ; — 13 ; 8 ; 3) pentru ieșence, cît de faptul că echipa lor favorită n-a redevenit încă, în totalitate,... Penicilina. Partida a început sub semnul unei evidente superiorități a gazdelor care, fără a se întrebuința prea mult, cîștigă primul set cu 15—2 (sibiencele au reușit doar două atacuri !). În continuare însă, spectatorii au asistat la momente dramatice. Anulînd „avantajul terenului propriu", al diferenței de valoare ce le separa de campioane, voleibalistele din Sibiu au luat jocul pe cont propriu, de la începutul setului, atacînd cu elan și inteligență, fapt care a făcut ca scorul să evolueze vertiginos în favoarea lor : 2—0, 6—2, 10—2, 12—3, 14—3 (!). Bineînțeles că această miraculoasă răsturnare a valorilor nu s-ar fi produs fără ajutorul substanțial al ieșencelor, care s-au comportat lamentabil (preluări defectuoase, blocaje efectuate cu mare întîrziere, abandonarea aproape totală a luptei în linia a doua). Dar, o minge trasă foarte puternic de sibience, și care ar fi însemnat o înfrîngere (în set) penibilă a gazdelor, este readusă de către Itu, printr-un salt extraordinar, în joc, faza respectivă declanșînd, totodată, întreaga capacitate de luptă și inteligență de joc a campioanelor. Spectatorii, simțind revirimentul formației favorite, o încurajează frenetic, fundal pe care Penicilina reface, punct cu punct, terenul pierdut. La scorul de 13—14, însă, ieșencele nu mai au rezistența necesară depășirii acestui moment critic și greșesc două mingi foarte ușoare, pierzînd, în mod nefiresc de acum, acest set de mare spectacol voleibalistic.

În seturile următoare, calmul și platitudinea (din păcate) s-au restabilit în teren. Penicilina, fără să practice un joc deosebit, a cîștigat, „la pas", cu 15—8 și 15—3, în fața unei echipe depășită, evident, de marea performanță realizată : cucerirea unui set, la Iași, în fața campioanelor țării.

A arbitrat, cu mici greșeli, Em. Ududec (Galați)

Gh. VASILIU

Duel la fileu cîștigat de ieșeanca Itu (nr. 3).

Foto : G. PAUL

JUDO — Elevi de la Școala sportivă „Unirea" — campioni naționali

Zilele trecute a avut loc la București finala campionatului republican de juniori pe echipe la judo.

Echipa de judo a Școlii sportive „UNIREA" din Iași, condusă de profesorul Constantin Bordea, a cîștigat titlul de campioană republicană, iar cei 10 sportivi componenți ai echipei, tricourile de campioni și medalia de aur.

Echipa Școlii sportive „Unirea" a susținut cel mai mare număr de întîlniri.

În finală, a învins Școala sportivă nr. 2 București cu scorul de 3—2.

Echipa este compusă din următorii elevi „Judoca".

1.	Butureanu Ștefan	cat. 56 kg.
2.	Spătarel Eugen	
3.	Hazincop Adrian	cat. 65 kg.
4.	Ciocoiu Mihail	
5	Moraru Ioan	cat. 75 kg.
6.	Proțăilă Ion	
7.	Sauciuc Costică	cat. 85 kg.
8.	Condurat Cornel	
9.	Nichifor Dumitru	peste 85 kg.
10.	Focșa Aurel	

MIHNEA VĂLENARU, coresp.

FOTBAL, DIV. C — Constructorul Iași — Foresta Fălticeni 1-1 (1-1)

Și în această etapă, constatăm cu îndreptățită îngrijorare slaba comportare a constructorilor ieșeni. Prin prisma rezultatului final, s-ar părea că echipa ieșeană a evoluat bine în compania uneia dintre fruntașele seriei. Constructorul a evoluat însă șters, haotic, fără fantezie în atac, cu o linie de mijloc evasiinexistentă și o apărare penetrabilă mai ales pe partea fundașilor laterali. Ambele goluri s-au marcat în primele minute ale primei reprize, astfel : în min. 5 Constantin înscrie pentru Foresta, în urma unei centrări care prinde pe picior greșit întreaga apărare ieșeană. După 3 minute Cozaru transformă un penalti acordat just de arbitrul gălățean Gheorghe Ștefănescu la un fault al oaspeților. După acest meci egal (al cincilea și nici o victorie), cu un golaveraj de 6—29, se ridică legitima întrebare a suporterilor : Pe cînd prima victorie ?

Ion NICOLAE — coresp.

FOTBAL, DIV. B — Știința Bacău — C. F. R. Pașcani 1—0 (0—0)

(Prin telefon de la trimisul nostru)

Față de situația precară pe care o au în clasament, fotbaliștii de la C.F.R. Pașcani s-au deplasat duminică la Bacău, hotărîți să desfășoare un joc frumos și să realizeze cel puțin un punct în fața echipei Știința din localitate. Începutul jocului s-a anunțat de bun augur, deoarece feroviarii, prin acțiuni simple, purtate în viteză periclitau tot mai mult poarta lui Bilc care în minutele 3, 5, 29 și 30 salvează în extremis goluri gata făcute la acțiunile lui V. Blejușcă, Iordache, Costăchescu. În continuare, înaintașii de la C.F.R. se dovedesc prea individualiști în atac și din acest motiv nu au putut materializa în goluri ocaziile destul de numeroase și în repriza a II-a.

Și jucătorii echipei gazdă și-au creat bune ocazii de a înscrie, dar apărătorii de la C.F.R. le-au rezolvat cu succes, pînă în min. 69 cînd mijlocașul Stănescu a găsit un culoar liber și de la 20 metri expediază un șut bombă la „păianjen", pecetluind soarta meciului.

Nu este mai puțin adevărat că în min. 73 Udroaică ar fi putut restabili egalitatea de pe tabela de marcaj, centrarea primită de pe partea stîngă a terenului de la Bivolan l-a surprins complet liber, la numai 14. m. de poarta adversă însă s-a precipitat și a șutat defectuos. Arbitrul Alexandru Pîrvu din București a condus corect, însă îi reproșăm faptul că a tolerat unele duritați.

Au evoluat formațiile : ȘTIINȚA : Bilc, Boiangiu, Țanu, Ciocoiu, Maghiar, Margasoiu, Stănescu, Codreanu, Grosaru (min. 74 Schitiu), Pelea, Stroe. C.F.R. : Catrina, Rusu, Cozma, Panait, Bivolan, Costăchescu, Drăgan, V. Blejușcă (min. 32 Dinu — min. 82 Damian), Udroaică, Iordache, Bunea.

C. ENEA

TIR — Medicina — vicecampioană republicană pe echipe

Recent, în sala Floreasca din Capitală, au luat sfîrșit campionatele republicane de tir la probele de pușcă și pistol cu aer comprimat.

Clubul sportiv Medicina Iași a prezentat echipe complete la băieți și fete care, prin performanțele obținute, au produs surpriză.

Participînd la proba de pușcă 40 focuri rezervată seniorilor cu o echipă formată din 4 trăgători (2 seniori și 2 juniori mici de 16—17 ani), Medicina a întrecut echipele Dinamo și I.E.F.S. București, pretendente la titlu, terminînd la egalitate de puncte cu puternica echipă Steaua București.

În urma barajului stabilit de arbitri, echipa Steaua București este declarată campioană pe anul 1971, iar echipa Clubului Medicina Iași s-a clasat pe locul II.

Iată punctajul obținut de țintașii ieșeni : Nicolae Cojocaru — 369 puncte, Gheorghe Tolocică 366 puncte, Dan Lucache și Silviu Grosaru — cîte 363 puncte fiecare.

Echipa de fete a Clubului Medicina s-a clasat pe locul III, după echipele Dinamo I și II.

De subliniat promovarea curajoasă a tinerilor Dan Lucache, Grosaru Silviu, Mihăilă Mariana și Mocanu Eugenia în formațiile de seniori, care au confirmat încrederea acordată de antrenorii Rodica Apetroaie și Nicolae Cojocaru.

Atleții de la Universitatea în plină ascensiune

După ce au obținut cinci medalii de argint și una de bronz la concursul republican de probe neclasice, desfășurat la Timișoara, atleții de la clubul Universitatea Iași și-au înscris în palmares o nouă victorie.

La Sibiu, în cadrul finalei campionatelor naționale de cros, în compania unor sportivi cu renume de la Dinamo, Steaua și Progresul București, reprezentanții Universității ieșene s-au comportat remarcabil, ocupînd locul II pe țară la seniori.

Prestigiosul rezultat a fost realizat de atleții Petru Murgoci, Virgil Lascăr, Cornelliu Cioată, Nicolae Siminiceanu și Marian Banu, sportivi pregătiți de antrenorul Stelian Chilărescu.

AL. NOUR — coresp.

Spectator — O TONĂ DE AMBIȚIE

D. IGNEA

O fată cît o mănușă, toată, pînă în vîrful degetelor, numai inimă ; o minusculă săgeată purtînd coditе de școlăriță, fulgerînd între două porți ; un neobosit și năstrușnic titirez ; o tonă de curaj și de ambiție concentrată într-un degetar : Ibadula.

Poate că nu ea, Nadire, a fost cea mai bună, poate că Sos, Arghir sau Băicoianu merită aprecierile de rigoare pentru aportul substanțial și incontestabil în joc. Poate. Dar retina se ambiționează să rețină în prim plan imaginea neobositei Ibadula, acest ghem de abnegație și de dăruire sportivă.

Am trăit tot timpul cu impresia că în căutarea mingii și a cocchipierelor sau în bararea îndrăzneață a atacurilor adversarelor, nu mîinile, nu privirea ageră acționau, ci propria-i inimă.

Nadire Ibadula a primit premiul popularității. I l-a acordat publicul clujean și, cred, în consens cu el, majoritatea telespectatorilor care au urmărit pasionanta întrecere sportivă din cadrul ediției „Trofeului Carpați" la handbal feminin. Fata cît o mănușă și-a cîștigat popularitatea, nu prin manifestări de vedetism ieftin și efemer, ci datorită unei participări energice și dezinteresate la jocul colectiv al întregii echipe. Sînt sigur, însă, că, și la această oră, Ibadula este încă minioasă. Poate nu atît din cauza insuccesului echipei — pînă la confruntările din cadrul Campionatului mondial se mai pot învăța multe — cît pentru motivul că ea, purtătoarea tricoului cu numărul 11, nu a reușit să dea tot ce știa și simțea că ar fi putut da. Pun mîna în foc că așa gîndește această boabă de mercur scăpată din retortă pe parchetul sălilor de sport.

Mă gîndesc, pe cînd, și de ce nu, o multiplicare, o infinită multiplicare a sportivelor și sportivilor tip Ibadula : inimă, devotiune, îndrăzneală, dăruire, insistență, agerime? Ce spuneți, fetelor și băieților din urbea noastră, cei care îndrăgiți și practicați handbalul, voleiul, baschetul și... fotbalul ? Ce părere ai, Incze IV ? Ce crezi, Mărdărescu-Junior ?

Ibadula și fetele ei au pierdut „Trofeul Carpați", dar ne-au cîștigat pe noi, zecile de mii de spectatori și telespectatori. Au cîștigat o prețioasă și caldă simpatie care le va însoți la Campionatul mondial pînă pe treptele podiumului.

Raid — anchetă

Creșa — a doua locuință a copilului

Aprecieri elogioase la adresa creșelor de cartier ■ 100 de copii fără jucării ■ Părinți uituci ■ Transportul copiilor cu microbuzul? De ce nu?

Rețeaua de creșe din Iași s-a îmbogățit în ultimii ani cu unități moderne, bine dotate, în care copiii oamenilor muncii sînt înconjurați cu multă atenție și dragoste părintească de cadrele medico-sanitare. Organizarea și activitatea creșelor de cartier au primit aprecieri elogioase din partea unor lucrători în domeniul acesta din alte orașe. Așa ni s-a spus înainte de a porni într-un raid prin creșele ieșene, și lucrul se confirmă. Creșele de cartier, aflate în subordinea și administrarea Policlinicii municipale, sînt încadrate cu persoane pentru care — cum e normal — principala îndatorire este îngrijirea și supravegherea creșterii copiilor de la cîteva luni pînă la trei ani. Neavînd spațiu, vom aminti doar cîteva nume: medicul Aurelia Coteanu, asistentele conducătoare Maria Căpitanu, Margareta Tincu, Lucia Schimbinschi, sora conducătoare Emilia Munteanu, sora Virginia Lefter, infirmierele Mariana Alecu, Aneta Robu. Într-un cadru deosebit de plăcut, micuții, care-și petrec aici mare parte din zi, își însușesc deprinderi, se dezvoltă armonios. Hrana este excelentă, igiena — desăvîrșită.

Creșele de pe lîngă întreprinderi nu se bucură însă de aceeași atenție. Chiar dacă și-n acestea lucrează un personal devotat (Irina Mîrzu, Maria Sava, Margareta Leahu ș.a.), sprijinul conducerilor administrative ale întreprinderilor nu se dovedește totdeauna substanțial.

Am vizitat creșele unităților A și B ale Fabricii „Țesătura". Sora conducătoare Cristina Boușcă (unitatea A) ni se plîngea că lenjeria de corp și de pat este insuficientă. La creșa unității B, aceeași situație. În plus: lipsesc vestiare pentru obiectele de îmbrăcăminte ale copiilor, clădirea este neîngrijită, caloriferele din camere nu au apărători și oricînd copiii se pot lovi, păturile sînt vechi, ca și pătuțurile. Cu totul anormală este lipsa jucăriilor. Utilitatea acestora (pentru formarea unor deprinderi, inventivitate etc.) nu mai trebuie demonstrată. Sora conducătoare Maria Sava ne spunea că, pentru întreg anul 1971, a fost alocată suma de 750 de lei în vederea cumpărării unor jucării. La peste 100 de copii! E dezolant să-i privești pe micuți căutînd ceva de joacă în țarcurile sau în spațiile special destinate. Comitetul sindicatului n-are chiar nici o obligație, alături de conducerea întreprinderii?

Vizita aceasta ne-a prilejuit și un schimb de păreri în legătură cu posibilitățile de îmbunătățire a activității creșelor. Au participat la discuții: Anatol Ungureanu — directorul Policlinicii municipale, Maria Ungureanu, Constantin Dunea — medici pediatri, Emilia Munteanu și Maria Sava — surori pediatre.

— În ultima vreme, redacția n-a primit sesizări în legătură cu felul în care sînt îngrijiți copiii în creșe. Conducerea Policlinicii, Direcția sanitară, din cîte știu, de asemenea. E un semn că părinții sînt mulțumiți.

A. Ungureanu: Nu acceptăm să fie neglijați copiii. Facem tot ce este posibil ca să li se acorde atenția cuvenită. Cazurile de neîndeplinire a obligațiilor de serviciu sînt sancționate cu asprime. Cu toate că nu este ușor — conform instrucțiunilor, un medic revine la 200 de paturi, o soră la 25 de paturi într-o tură, o infirmieră la 15 paturi într-o tură; vă dați seama ce muncă trebuie să depui pentru a avea grijă de 15 sau 25 de copii, foarte mulți sub vîrsta de un an — personalul nostru se achită cu dragoste de sarcinile ce-i revin.

Maria Sava: Din păcate, cîte o dată avem greutăți din partea unor părinți. Se știe că, într-o colectivitate cum este creșa, nu pot fi admiși copiii bolnavi. Unii părinți ne induc în eroare. Înainte de a veni la creșă (cu copiii care au febră), ei le administrează antitermice. Febra dispare pentru un timp, noi, la control nu observăm nimic suspect, dar după cîteva ore copiilor respectivi le reapare febra, fenomen care de obicei ascunde o boală. Vă închipuiți ce pericol de contaminare a copiilor sănătoși apare.

— Dar unde să-și lase copiii mamele care sînt în producție?

Maria Ungureanu: Legislația noastră prevede acordarea de concedii mamelor pentru ca acestea să-și poată îngriji copiii bolnavi, să se adreseze medicului de circumscripție, policlinicii, spitalului.

Emilia Munteanu: Avem greutăți și de altă natură. Nu vorbesc despre faptul că unii părinți uită pur și simplu să vină la creșă pentru a-și lua copiii — și în acest caz sora sau infirmiera sînt nevoite să se deplaseze la domiciliu ori, cum s-a întîmplat, să-i găzduiască la ele acasă peste noapte. Vreau să combat cu tărie totala irresponsabilitate a unor părinți, care dau băuturi alcoolice copiilor și-i aduc la noi într-un hal de nedescris.

— Lucrurile acestea ar putea fi discutate cu părinții. De ce nu aveți înființate comitete de părinți (cum sînt la grădinițe și școli), care v-ar fi de un real folos?

A. Ungureanu: Creșele au toată libertatea să ia astfel de inițiative.

— În altă ordine de idei. Problema nu se pune decît la creșele de pe lîngă întreprinderi. În unele localități, copiii sînt transportați la creșă cu o mașină a întreprinderii. De ce nu s-ar putea realiza aceasta și la Iași?

C-tin Dunea: Avantajele ar fi multiple. În primul rînd, dispare oboseala mamei care transportă copilul de acasă pînă la creșă și lucrul acesta are repercusiuni pozitive asupra potențialului ei în producție.

Maria Sava: ...La creșa noastră (str. V. Lupu — n.n.) sînt cîțiva copii care locuiesc tocmai în cartierul Galata.

C-tin Dunea: În al doilea rînd, dispare pericolul de contaminare, mama nemaifiind obligată să-și transporte copilul cu autobuzul sau tramvaiul. Scăzînd morbiditatea, scade și numărul zilelor de concediu luate de mame. Sînt și alte avantaje.

Maria Ungureanu: Acum cîțiva ani, Fabricii „Țesătura" i se repartizase un microbuz pentru transportul copiilor la și de la creșă. După foarte puțin timp, microbuzul a fost folosit pentru alte treburi ale întreprinderii.

— Supunem propunerea de mai sus discuției conducerilor întreprinderilor care au creșe, în speranța că vor fi receptive. E vorba doar despre copiii salariaților.

A. Ungureanu: N-aș vrea să încheiem discuția fără a menționa cîteva dintre perspectivele rețelei de creșe. Prin grija organelor locale de partid și de stat, pînă în anul 1975 se vor construi încă 21 de creșe. Aceasta ne va da posibilitatea să organizăm la un nivel și mai înalt activitatea din creșe. Am făcut o anchetă printre mame în legătură cu genurile de creșă pe care le preferă pentru copiii lor. În urma rezultatelor, pe măsură ce va crește numărul unităților, vom înființa creșe cu program săptămînal, cu program zilnic de 12 ore, creșe pentru copiii subdezvoltați etc. Problema îngrijirii copiilor în creșe ne preocupă în mod deosebit și ne străduim să contribuim la dezvoltarea normală a celor mici, la educarea lor, dînd în felul acesta un ajutor prețios familiilor, societății.

Gh. MATEI

Ridicarea la un nivel tot mai înalt a rolului conducător al partidului

(urmare din pag. 1)

activitatea organelor și organizațiilor de partid — obiective concrete vizînd cu precădere introducerea peste tot în munca noastră a spiritului combativ, de exigență comunistă și răspundere revoluționară. Acest plan îl vom completa și îmbogăți cu ideile și sarcinile noi, de mare răspundere pentru îmbunătățirea muncii politico-educative reieșite din documentele recentei plenare a Comitetului Central și care trasează jaloanele unei îndelungate și susținute activități în toate domeniile la care se referă.

Din gama largă de probleme noi, m-aș referi, doar la cîteva aspecte privind activitatea de partid. În primul rînd la prevederile potrivit cărora fiecare membru de partid trebuie să primească sarcini concrete în desfășurarea activității politico-educative în rîndul oamenilor muncii și, respectiv, fiecare membru al unui comitet trebuie să îndeplinească o muncă concretă. În aceeași ordine de idei, se impune menționată sarcina privind îmbunătățirea muncii cu activul de partid care — așa cum subliniază tovarășul Nicolae Ceaușescu — constituie o uriașă forță politică în înfăptuirea hotărîrilor partidului și statului.

Acționînd cu hotărîre în spiritul acestor prețioase indicații ca de altfel al întregului program adoptat de plenara C.C. al P.C.R. din 3—5 noiembrie, în numele Comitetului municipal de partid Iași îmi exprim convingerea că transpunerea în viață a sarcinilor reieșite din Expunerea secretarului general al partidului, și care a devenit document programatic al întregului partid și popor, va duce nemijlocit la afirmarea la un nivel tot mai ridicat a rolului conducător al partidului, la întărirea capacității sale de a conduce poporul român pe drumul construirii societății socialiste multilateral dezvoltate.

Așa cum cer etica și echitatea socialistă

(urmare din pag. 1)

rășii mei de muncă — este umanismul partidului nostru, care pune în centrul preocupărilor sale omul, cu necesitățile lui.

Din numeroasele idei care se desprind din Expunerea secretarului general al partidului m-am oprit și am meditat mult asupra importanței capitolului care se referă la organizarea întregii vieți sociale pe baza principiilor eticii și echității socialiste. Cîtă dreptate are tovarășul Nicolae Ceaușescu cînd spune că comunistul trebuie să fie un luptător neabătut pentru relații de colaborare și prietenie între oameni, între națiuni, pentru realizarea în practică a principiilor dreptății, a unei juste repartiții a venitului național între oamenii muncii! Socialismul a creat toate condițiile în această privință. Dar, din păcate, influența moravurilor burgheze se mai face încă simțită în societatea noastră. Alături de atitudinea înaintată față de muncă și proprietatea socialistă, care caracterizează majoritatea covîrșitoare a poporului nostru, întîlnim în destule locuri, chiar și în uzina noastră, manifestări retrograde, dăunătoare. Într-o societate ca a noastră, tendințele de sustragere din avutul obștesc, de parazitism, necinstea, minciuna, carierismul și alte racile ale trecutului nu-și mai au locul și trebuie combătute cu toată hotărîrea. Stă în puterea noastră, a organizațiilor de partid, a organizațiilor de masă, a opiniei publice, să facem acest lucru. Și nu ne vom precupeți eforturile în această direcție. Elaborarea mai amănunțită a normelor de relații și de conviețuire socială, care să devină un adevărat cod al educației și comportării socialiste și comuniste — așa cum a propus secretarul general al partidului — va contribui în mod deosebit la îmbunătățirea întregii munci politico-educative desfășurate în acest sens.

Exprimîndu-mi încă o dată întreaga adeziune la politica înțeleaptă a partidului, la recentele documente, mă angajez să-mi pun întreaga putere de muncă în slujba traducerii în viață a hotărîrilor adoptate de partid, în slujba înaltelor idealuri ale socialismului și comunismului.

La Casa presei din Iași

Ieri, la Casa presei a Uniunii Ziariștilor, filiala Iași, a avut loc o întîlnire a ziariștilor ieșeni cu tovarășul Rubin Șulimzon, redactor șef adjunct al ziarului „Flacăra Iașului", care a împărtășit impresii din vizita ce a întreprins-o, în schimb de experiență, la redacția ziarului „Sächsische Zeitung" din Dresda, Republica Democrată Germană.

De luni pînă luni, pe drumurile publice din județ

Comunicăm cititorilor noștri cu satisfacție că în ultima săptămînă pe drumurile publice din județul Iași nu au fost accidente de circulație cu urmări grave. Este într-adevăr o situație care am dori să persiste. Dar, și din păcate acest „dar" trebuie consemnat în rubrica noastră, abaterile de la normele de circulație nu au fost puține. Unora dintre cei care au comis abateri de la regulile de circulație le-a surîs norocul și nu și-au înregistrat escapadele în calitate de infractori sau victime. Altora, despre unii dintre ei vom vorbi în aceste rînduri, tot norocul (!) le-a scos în cale agenți de circulație vigilenți. Este meritul deosebit al lucrătorilor din serviciile de circulație ale I.M.J. și Miliției municipiului Iași de a fi depistat la timp o serie întreagă de nereguli care periclitau siguranța circulației, contribuind astfel la evitarea unor accidente nedorite de nimeni. O primă categorie de infracțiuni, îngrijorător de mare, este aceea denumită convențional „conducere sub influența băuturilor alcoolice". Cîteva exemple: în ziua de 3 noiembrie a.c., la volanul automobilului 1-Iș-3677 se afla inginerul Octav Cotruț de la I.A.S. Iași. Pe la Podu-Roș a fost oprit de miliție și sancționat cu o amendă de 500 de lei și reținerea permisului de conducere pe timp de două luni, deoarece s-a constatat că se afla sub influența băuturilor alcoolice. Performante asemănătoare au stabilit și conducătorii auto C. Bejenaru (3-B-363), T. Matei (de la S.M.A. Răducăneni), Gh. Crețu (33-B-399), V. Maxim (41-Iș-1560), D. Tănase (33-B-673) etc.

Pe o anumită porțiune a șoselei din satul Valea Lupului autovehiculele trebuie să circule cu viteza maximă de 50 km pe oră. Inginerul Alexandru Mihailovici de la I.A.S. Tg. Frumos din „neatenție" a apăsat însă prea tare pe accelerator și s-a trezit cu o substanțială amendă, drept recompensă pentru viteză excesivă. Spun gurile rele că amenda a fost direct proporțională cu cei 110 km la oră cu care se deplasa automobilul condus de domnia sa.

Simbătă, 6 noiembrie, la ora 13, agentul de circulație, care l-a surprins pe șoferul V. Florea (32-B-881) în flagrant delict, a notat în procesul-verbal de contravenție: „depășire nepermisă". Probabil că V. Florea cugetă acum la adevărul proverbului „graba strică treaba". Ei, dar vorba ceea „tot pățitu-i prieput".

Constantin Popistașu (21-Iș-1866) mergea fără grijă spre Dolhești. În condiții neregulamentare, în caroserie, transporta 24 de... muzicanți. Alămurile cîntau, mașina zbura, cînd deodată acum la apărut organele de miliție și a ieșit cu... cîntec.

Tot pentru transport ilegal de persoane a fost sancționat și Francisc Aiojoaie, conducătorul autocamionului 21-Iș-1771 (C.A.P. Oțeleni). De remarcat că respectiva mașină avea și defecțiuni la sistemul de direcție.

Gh. Condurache plecase din Iași cu motocicleta 41-Iș-123 și voia să ajungă la Roman. Nu știm cum s-ar fi terminat plimbarea proiectată avînd în vedere că pe portbagajul motocicletei se aflau obiecte voluminoase, iar pe rezervor călătorea fiul său în vîrstă de 3 ani. Și, culmea, motocicleta avea defecțiuni serioase la sistemul de frînare. Putea să-l coste scump această imprudentă călătorie pe Gh. Condurache!

Singurul accident ce s-a semnalat în decursul săptămînii trecute a fost provocat de neglijența cetățeanului Toader Negru, care circula cu căruța sa pe drumul național nr. 28 la data de 3 noiembrie a.c. fără felinar. Observînd în ultimul moment căruța din fața sa, șoferul autocamionului 21-Iș-1004 a virat brusc spre stînga și s-a ciocnit de autoturismul 1-Iș-3334 care venea din sens opus. Autoturismul a fost avariat, iar persoanele din el au fost ușor rănite.

După cum sîntem informați de Miliția municipiului Iași, numeroase autovehicule nu au numerele de înmatriculare lizibile, deoarece sistemele de iluminare ale acestora sînt defecte. Asemenea defecțiuni s-au semnalat îndeosebi la autobuzele și taxiurile I.T.I.

La sesizarea unor cetățeni, miliția ne informează că stradela Primăverii este izolată de căile rutiere. Pentru a pătrunde în această stradelă, autovehiculele trebuie să violeze spațiile verzi. Se impune deci amenajarea unei căi de acces pentru autovehicule înspre stradela Primăverii.

Sorin DAMIAN
(date furnizate de I.M.J. și Miliția municipiului Iași)

Rezultatele tragerii excepționale Pronoexpres din 7 noiembrie 1971

EXTRAGEREA I:
39 23 29 20 36 26 7 25
EXTRAGEREA A II-A:
18 31 38 40 13 26 23 33
EXTRAGEREA A III-A:
2 12 43 21 26 45 7 32
EXTRAGEREA A IV-A:
33 18 21 1 24 43 3 2
EXTRAGEREA A V-A:
45 1 22 35 5 29 41 32
Fond de cîștiguri lei: 1 628 000.

Vizitați noua unitate de patiserie — cofetărie înființată la parterul blocului K 2 — vizavi de Ateneul Tătărași.

Unitatea oferă plăcinte și gogoașe calde produse ale laboratoarelor de cofetărie și patiserie.

Se oferă, de asemenea, dulciuri, băuturi răcoritoare, micul dejun.

Unitatea este deschisă zilnic între orele 6 — 22.

Țesătoria de mătase „Victoria" Iași
ANGAJEAZĂ:

— lăcătuși ajustori	categ.	III-VI
— strungari metal	„	III-VI
— frezori	„	III-VI
— rectificatori	„	III-VI
— tratamentiști termici	„	III-VI
— forjor	„	III-VI
— geamgii	„	III
— sudori	„	IV-VI

Informații suplimentare se pot obține la telefon nr. 31380 — interior 101, serviciul personal.

— tractoriști
— mecanici
pentru reparații
angajează
Întreprinderea agricolă de stat Iași
Relații suplimentare se pot obține la telefon 13144, serviciul personal.

ÎNTREPRINDEREA DE EXPLOATARE ȘI ÎNTREȚINERE A LUCRĂRILOR DE ÎMBUNĂTĂȚIRI FUNCIARE ȘI GOSPODĂRIREA APELOR IAȘI
pune la dispoziția celor interesați
importante cantități de mlajă, papură și stuf.
Relații se pot obține la sediul unității din strada Săulescu nr. 10.

DIRECȚIA DE POȘTĂ ȘI DIFUZAREA PRESEI
din Departamentul poștelor și telecomunicațiilor
anunță că au început contractările de abonamente pentru anul 1972 la toate publicațiile cuprinse în catalogul presei române, recent apărut.
De asemenea, se contractează abonamente la cotidiene și periodice de informare generală, precum și la publicațiile tehnico-științifice cuprinse în catalogul presei externe 1972.

— un merceolog pentru serviciul de aprovizionare
— un gestionar pentru serviciul de desfacere
— un translator în specialitatea engleză — germană
angajează
FABRICA DE TRICOTAJE „MOLDOVA" IAȘI
Condiții de angajare conform H.C.M. 914/1968
Cei interesați se vor adresa la serviciul personal-învățămînt strada Țutora nr. 2 A, între orele 7—15 sau la telefon 14850, interior 231.

În vederea susținerii reexaminării conform N.D.G.N. 16—69, instalatorii de gaze autorizați gradul A, B și C sînt rugați să se prezinte la sediul INTREPRINDERII COMUNALE A.C.G.B. IAȘI, serviciul tehnic, pînă la 15 noiembrie 1971 pentru înscriere.

ÎNTREPRINDEREA PENTRU COLECTAREA METALELOR SECȚIA I.C.M. IAȘI
angajează de urgență:
— patru lăcătuși construcții metalice cu profil auto (caroserii, tinichigerii categ. III—IV) prin concurs,
— un tehnician principal. Condiții: conform H.C.M. 914/1968. Doritorii se vor adresa la secția I.C.M. Iași, strada Păcurari nr. 25 — biroul personal administrativ sau la telefon 12074.

ÎNTREPRINDEREA DE TRANSPORTURI IAȘI
str. Uzinei nr. 12
Telefon 15422
ANGAJEAZĂ DE URGENȚĂ
ȘOFERI
în vederea specializării pentru CONDUCEREA AUTOBUZELOR.
Specializarea se face prin cursuri de trei luni cu scoaterea din producție.
Pe durata specializării angajații primesc o indemnizație lunară de 1.132 lei.
CONDIȚII DE ANGAJARE:
— vîrsta de cel puțin 22 de ani împliniți la data începerii cursului
— vechime efectivă mai mare de 1 an de conducător autovehicule din categoria „C" care să rezulte din carnetul de muncă sau alte acte.
DUPĂ ABSOLVIREA CURSURILOR — CONDIȚII AVANTAJOASE DE SALARIZARE.
De asemenea mai angajează:
— ȘOFERI AUTOBUZE
— ȘOFERI posesori ai permisului de conducere categoria „C" cu vechime în această categorie de cel puțin 3 ani, după carnetul de muncă, pentru a fi pregătiți ca șoferi autobuze.
— ȘOFERI PE AUTOTAXIMETRE
Pentru șoferi:
SE ASIGURĂ CAZARE LA DORMITOARELE INTREPRINDERII.
— LĂCĂTUȘI MECANICI (AUTO)
— VATMANI.
Salarizarea: conform HCM 914/1968.
Relații suplimentare se dau zilnic la Serviciul personal din str. Uzinei nr. 12, între orele 11,00 — 13,00.

Fabrica de antibiotice Iași
cumpără pisici
(preferabil masculi), greutatea 2-2,5 kg., la prețul de 15 lei bucata. Banii se achită imediat.

Se angajează de urgență:
— un topometrist - salarizarea conform H.C.M. 914/1968; se asigură apartament la bloc
— excavatoriști pentru secțiile: Iași, Vaslui, Botoșani, Suceava, Piatra Neamț, Săvinești, Bacău, Roman, Gh. Gheorghiu-Dej, Focșani.
Se asigură masă contra cost și cazare.
Cei interesați se vor adresa la Trustul de mecanizare București, Stația utilaje Gh. Gheorghiu-Dej, strada Progresului nr. 7, municipiul Gh. Gheorghiu-Dej, județul Bacău. Informații se pot obține zilnic la telefon 1710, orele 7-15.

Mica publicitate

Lecții-meditații

● Studentă — ultimul an — meditez engleză. Cămin Pușkin — U 2, camera 36.

● Profesor, specialitatea acordeon, predău lecții. Strada Dimitrov 32, apart. 6.

Vînzări—cumpărări

● Vînd proprietate, casă liberă, grădină mare. Șoseaua Sărăriei 6, telefon 11138.

● Vînd casă liberă trei camere, bucătărie, magazie, teren 576 m.p., Nedelcu, Smîrdan 84, orele 16—20, duminică toată ziua.

● Vînd „Dacia 1300", fără rodaj. Teodorescu Dumitru, satul Poieni.

● Vînd casă și grădină. Stradela Sărăriei 66 A, Turcanu Iulian.

● Vînd apartament bloc, Socola 4 A, bloc V 1, scara B, parter, apart. 2, orele 18—23.

● Vînd imobil, trei camere, liber, curte. strada Culturii 93.

Oferte de serviciu

● Caut urgent fată îngrijire copii. Strada Vasile Lupu 130, bloc A 2, tronson 2, etaj 9, apart. 11.

● Caut persoană îngrijire copil. Strada Vasile Lupu 140, bloc A 1, tronson 2, etajul V, apartament 2.

Închirieri

● Inginer singur, caut cameră mobilată bloc, intrare separată. Telefon 14264, interior 165, orele 8—14.

Schimburi de locuință

● Schimb apartament două camere bloc, bulevardul Tudor Vladimirescu, pentru apartament central. Accept variante. Telefon 11957, orele 13—15.

● Ofer apartament, 3 camere bloc, etajul I, Galați, centru, pentru similar Iași. Telefon 12820 Iași, orele 8—14.

Pierderi

● Pierdut legitimația eliberată de Fabrica „Țesătura" pe numele Butnaru Maria. O declar nulă.

● Pierdut bonul nr. 19022, de livrare a unei butelii, eliberat de Magazinul 4 — Halâ, pe numele Căpățînă Gheorghe. Îl declar nul.

Diverse

● Căminul liceului Național („Mihail Sadoveanu") din Iași împlinește la 20 noiembrie a.c. 50 ani de existență. Foștii cămiști sînt rugați a-și trimite adeziunile la sărbătorire pe adresa: lector univ. N. Baran, strada Văscăuțeanu 18 Iași (telefon 49225).

Decese

● Familia îndurerată anunță încetarea din viață a scumpului lor soț, tată și bunic
CHIRIAC DUMITRU
75 ani.
Înmormîntarea va avea loc miercuri, 10 noiembrie, ora 14, la cimitirul Sf. Vasile.

● Familia îndurerată anunță încetarea din viață a scumpului lor
SUHAROSCHI IOAN
pensionar C.F.R. — 71 ani.
Înhumarea are loc astăzi, 9 noiembrie, ora 14, la cimitirul Eternitatea. Cortegiul pornește din strada Fulger 2.

● Georgeta, soție, Viorica și Doina, fiice, precum și surorile, cumnații și nepoții anunță cu adîncă durere încetarea din viață a scumpului lor
AXINTESCU NECULAI
Cortegiul funebru va pleca de la biserica Toma Cozma, miercuri, 10 noiembrie, ora 13, spre cimitirul Eternitatea.

● Colectivul de muncă al Depoului C.F.R. Iași anunță cu durere încetarea din viață, după o scurtă și grea suferință, a scumpului tovarăș de muncă
AXINTESCU NECULAI
mecanic de locomotivă, în vîrstă de 49 ani.

PE MERIDIANELE GLOBULUI

Sesiunea O.N.U.

Contribuții românești în discutarea problemei definirii agresiunii

In prezent atenția Comitetului Juridic al Adunării Generale este concentrată asupra problemei privind definirea agresiunii. Baza dezbaterii o constituie raportul Comitetului special pentru definirea agresiunii, organism creat în 1967, printr-o rezoluție a Adunării Generale, cu sarcina „de a analiza toate aspectele acestei probleme, în scopul pregătirii unei definiții adecvate a agresiunii". Acest comitet special, din care fac parte 35 de state, printre care și România, s-a întrunit în patru sesiuni — 1968 și 1970 la Geneva, 1969 și 1971 la New-York — pentru a realiza un consens general asupra misiunii sale.

De fapt, definirea agresiunii constituie o preocupare mai veche, dar în același timp de mare actualitate pentru toate popoarele. Pornind de la ideea că pacea nu înseamnă numai absența războaielor sau a conflictelor deschise, ci o stare de fapt, un complex de măsuri care să facă imposibil războiul și toate formele de conflict, statele s-au preocupat, încă din perioada dintre cele două războaie mondiale ca, paralel cu acțiunile de prohibire a folosirii forței și amenințării cu forța, să se adopte și o definiție a agresiunii. Un moment notabil al acestor preocupări l-au marcat convențiile de definire a agresiunii de la Londra, din 1933, (încheiate pe o perioadă nedeterminată și deschise participării tuturor statelor) care, fără să dea o definiție cu caracter general, își au valoarea lor politică și juridică, înscriind principiul că nici un considerent de ordin politic, militar sau de altă natură nu poate justifica agresiunea. La elaborarea acestora a participat activ eminentul om politic și diplomat român, Nicolae Titulescu, pentru care definirea agresiunii însemna un element prețios de securitate.

După război, Organizația Națiunilor Unite a înscris definirea agresiunii în preocupările ei prioritare; în 1967 această problemă a fost încredințată unui comitet special. In raportul din acest an, prezentat Comitetului Juridic al Adunării Generale, se menționează că s-au înregistrat unele progrese în realizarea obiectivului urmărit, dar că membrii comitetului nu au ajuns la o definiție unanim acceptată.

Este bine cunoscut faptul că România, fidelă principiilor politicii sale externe, se pronunță cu consecvență pentru incriminarea oricăror acte de folosire a forței sau amenințării cu folosirea forței în relațiile internaționale, apreciind, în acest context, că realizarea unei definiții a agresiunii ar constitui un element important în sistemul normelor dreptului internațional și că ar contribui la întărirea principiilor și normelor înscrise în Carta O.N.U., la creșterea eficienței activității O.N.U., la crearea unui climat de încredere între membrii comunității internaționale. România consideră că menținerea păcii și securității internaționale, eliminarea războaielor de agresiune nu sînt posibile fără respectarea principiilor fundamentale ale dreptului internațional contemporan: suveranitatea și independența națională, egalitatea în drepturi, interzicerea folosirii forței și a amenințării cu forța, neamestecul în treburile interne ale altor state, rezolvarea pe cale pașnică a diferendelor internaționale. „Afirmarea acestor principii în relațiile dintre state, fără deosebire de orînduire socială — arăta tovarășul NICOLAE CEAUȘESCU în Expunerea sa la plenara C.C. al P.C.R. din 3—5 noiembrie 1971 — dovedește că ele corespund unor necesități obiective, că în ciuda unor obstacole ele se vor impune în practica internațională".

In spiritul acestor principii, delegațiile române și-au adus și își aduc contribuția lor pozitivă la lucrările Comitetului pentru definirea agresiunii. La actuala dezbatere din Comitetul Juridic, reprezentantul țării noastre a menționat că definiția agresiunii trebuie să includă ca un element esențial, referirea la folosirea forței armate sub orice formă, incriminîndu-se astfel orice act de agresiune. Definiția agresiunii trebuie să prevadă în mod expres că nici un considerent de ordin politic, militar, economic sau de orice altă natură, referitor la politica externă și internă a unui stat, nu va putea fi invocat pentru a justifica folosirea forței. In enumerarea acelor de agresiune se cere a fi inclusă și situația în care un stat pune teritoriul său la dispoziția altui stat în scopul săvîrșirii agresiunii împotriva unui stat terț. Pe de altă parte, reprezentantul țării noastre a specificat și acele situații în care folosirea forței are un caracter legitim, cum sînt exercitarea dreptului la autoapărare, în conformitate cu Carta O.N.U., sau lupta de eliberare a popoarelor dependente.

Această poziție constructivă, exprimată ferm și cu claritate în cadrul organismelor O.N.U. pentru definirea agresiunii, se bucură de un larg ecou în rîndul participanților la dezbateri.

S-au obținut, evident, rezultate pozitive în cadrul O.N.U. pe linia codificării principiilor fundamentale ale dreptului internațional — în toamna anului trecut a fost adoptată, după cum se știe, la sesiunea jubiliară a O.N.U. Declarația cu privire la principiile de drept internațional referitoare la relațiile prietenești și cooperarea dintre state, la elaborarea căreia și-a adus contribuția și România. Se depun eforturi în vederea creării unui climat de destindere și de securitate în Europa și în întreaga lume. Ținînd seama de toate acestea, opinia publică așteaptă să se înregistreze progrese mai substanțiale în realizarea definiției agresiunii, definiție care să constituie un instrument juridic eficace pentru menținerea păcii, un obstacol în calea folosirii forței sau amenințării cu forța în relațiile internaționale, o confirmare a creșterii rolului dreptului internațional contemporan.

Radu SIMIONESCU

Delegația parlamentară română la Tokio

TOKIO 8 — Corespondentul Agerpres, Florea Țuiu, transmite: Delegația Marii Adunări Naționale a Republicii Socialiste România, condusă de Aurel Vijoli, președinte al Comisiei economico-financiare a M.A.N. și președinte al Grupului parlamentar pentru relațiile de prietenie dintre România și Japonia, a făcut luni o vizită la Dietă, unde a fost primită de președintele Camerei Reprezentanților, Naka Funada, și de președintele Camerei Consilierilor, Kenzo Kono.

Cu acest prilej, a avut loc o convorbire cordială în probleme ce privesc dezvoltarea relațiilor dintre cele două țări și contribuția pe care o pot aduce, în această direcție, parlamentele.

In aceeași zi, șeful delegației, Aurel Vijoli, a avut o întrevedere cu ministrul nipon al finanțelor, Mikio Mizuta. In cursul întrevederii, desfășurată într-o atmosferă prietenească, s-a făcut un schimb de păreri în probleme de interes reciproc.

La cele două manifestări a fost prezent Iosif Gheorghiu, ambasadorul țării noastre în Japonia.

Deputații Ștefan Birlea și Mihai Drăgănescu au făcut o vizită la Agenția pentru știință și tehnologie, unde au avut o convorbire cu viceministrul administrativ, Kumiomi Umezawa, în probleme ale dezvoltării colaborării științifice și tehnologice dintre cele două țări.

Scriitorul Aurel Rău s-a întîlnit în Kamakura, oraș din apropierea capitalei, unde sînt păstrate importante vestigii ale istoriei, artei și culturii nipone, cu Yasunari Kawabata, laureat al premiului Nobel pentru literatură. Scriitorul japonez a manifestat interes față de creația artistică și literară a României.

La reuniunea „grupului celor 77"

Adoptarea documentului „Declarația, principiile și programul de acțiune de la Lima"

LIMA 8 (Agerpres) — Corespondență de la Viorel Popescu: In zorii zilei de luni, delegații celor 95 de țări în curs de dezvoltare, membre ale O.N.U., din America Latină, Africa și Asia, care au participat, în capitala peruană, la cea de-a doua conferință ministerială a așa-numitului „grup al celor 77", au adoptat, în cadrul unei ceremonii de închidere, un document intitulat „Declarația, principiile și programul de acțiune de la Lima". Actul final al dezbaterilor marchează o etapă importantă în bătălia de mare anvergură desfășurată împotriva subdezvoltării.

Declarația de la Lima, reafirmînd principiile fundamentale în materie de comerț și dezvoltare consemnate la prima reuniune ministerială a „grupului celor 77" de la Alger, cuprinde un principiu de maximă importanță pentru procesul dezvoltării: „orice țară are dreptul suveran de a dispune liber de resursele sale naturale în interesul dezvoltării economice și bunăstării propriului popor. Orice măsuri și presiuni politice sau economice externe de natură să lezeze exercitarea acestui drept reprezintă o violare flagrantă a principiilor liberei determinări a popoarelor și neintervenției, principii recunoscute de Carta Națiunilor Unite, și pot, în cazul cînd persistă, să amenințe pacea și securitatea internațională".

Programul de acțiuni sugerează un larg evantai de soluții pentru probleme urgente ale dezvoltării (sporirea exporturilor, industrializarea, credite mai avantajoase, transferul de tehnologie, măsuri în favoarea țărilor cele mai puțin avansate și fără litoral).

Declarația de la Lima este elaborată în vederea celei de-a treia sesiuni a Conferinței Națiunilor Unite pentru comerț și dezvoltare, ce va avea loc în aprilie-mai 1972 la Santiago de Chile.

Încheierea vizitei delegației economice române în R. P. Congo

BRAZZAVILLE 8 (Agerpres) — La 7 noiembrie, s-au terminat la Brazzaville lucrările celei de-a treia sesiuni a Comisiei mixte româno-congoleze de cooperare economică și tehnică. Protocolul încheiat cu acest prilej marchează o nouă etapă în dezvoltarea relațiilor economice româno-congoleze. Documentul a fost semnat, din partea română, de șeful delegației noastre, Vasile Răuță, adjunct al ministrului comerțului exterior, iar din partea congoleză — de coordonatorul general al serviciilor de planificare, Ambroise Noumazalay.

Delegația economică a Republicii Socialiste România a părăsit Republica Populară Congo în aceeași zi.

La aeroport, delegația a fost condusă de secretarul de stat al afacerilor sociale, Elie Itsouhou. A fost prezent, de asemenea, Gh. Gheorghiu, însărcinat a.i. cu afaceri al Republicii Socialiste România.

BOGOTA 8 (Agerpres)
Organizația Internațională a Ziariștilor (O.I.Z.) a acordat ziarului „Voz Proletaria", organul Partidului Comunist din Columbia, medalia jubiliară instituită cu prilejul aniversării a 25 de ani de la constituirea O.I.Z. Medalia a fost acordată ziarului pentru luptă activă în apărarea drepturilor poporului columbian. Secretarul general al O.I.Z. a adresat ministrului de interne al Columbiei, Abelardo Forero, cererea de a anula cenzura impusă recent ziarului „Voz Proletaria".

S.U.A. — Fiecare zi înregistrează noi acțiuni de protest ale opiniei publice mondiale împotriva continuării războiului de agresiune dus de S.U.A. în Asia de sud-est. Recent, peste 1.000 de marinari de pe nava port-avion „Coral Sea" au semnat o petiție către Congresul S.U.A. prin care își manifestă refuzul de a pleca în misiune de luptă în apele indochineze. IN CLIȘEU: Aspect din timpul unei demonstrații de protest împotriva războiului din Vietnam a marinarilor de pe nava port-avion „Coral Sea".

Puternice manifestații de protest împotriva experienței nucleare americane din Amchitka

OTTAWA 8 (Agerpres) — Detonarea dispozitivului nuclear „Cannikin" în Insula Amchitka a declanșat în Canada puternice manifestații de protest. Agenția France Presse informează că demonstrații de amploare s-au înregistrat în fața misiunilor diplomatice și consulare ale Statelor Unite de la Ottawa, Montreal și St. John din Newfoundland.

★

TOKIO 8 (Agerpres). — Numeroase adunări și demonstrații de protest împotriva experienței nucleare efectuate de S.U.A. pe Insula Amchitka s-au desfășurat, duminică, pe întreg teritoriul Japoniei — transmite agenția Kyodo. După protestul oficial al guvernului japonez, la Tokio s-a anunțat că majoritatea organizațiilor pacifiste de masă, inclusiv Consiliul japonez împotriva bombelor atomice și cu hidrogen — Gensuikyo — au adresat telegrame și moțiuni Administrației de la Washington și ambasadei S.U.A. în Japonia, iar partidele politice de opoziție au acuzat Statele Unite de ignorare a cererilor opiniei publice.

Orașele Hiroșima și Nagasaki au fost scena unor impresionante manifestații de protest și marșuri ale tăcerii în fața monumentelor ridicate în memoria victimelor din august 1945.

★

WASHINGTON 8 (Agerpres). — Efectuarea experienței nucleare de pe Insula Amchitka a fost întîmpinată cu vii proteste de opinia publică americană. In majoritatea orașelor mari din Statele Unite — New York, Washington, San Francisco, Denver și altele — au avut loc, duminică, puternice manifestații îndreptate atît împotriva cursei înarmărilor nucleare, a continuării experiențelor nucleare, cît și a războiului din Vietnam. Organizațiile pacifiste și cele care au preocupări legate de conservarea mediului ecologic, grupuri de savanți, senatori și alte personalități americane și-au reafirmat duminică opoziția față de experiențele nucleare, care, prin stimularea cursei înarmărilor și a pericolelor pe care le implică, constituie o amenințare gravă la adresa păcii și viitorului omenirii.

Walter Hickel, fost ministru în actuala Administrație, referindu-se la experiența din Insula Amchitka, a declarat că „adevărata securitate a lumii nu poate fi realizată decît prin înlăturarea factorilor care pot duce la declanșarea unui război nuclear". La rîndul său, senatorul democrat Mike Gravel a cerut președintelui Nixon să anunțe instituirea unui moratoriu asupra tuturor experiențelor nucleare.

Ziarul „New York Times" apreciază, într-un editorial, că „detonarea în subteran a bombei cu hidrogen a fost efectuată în ciuda primejdiei grave, nu numai la adresa mediului înconjurător uman, ci, într-un sens mult mai larg, ea constituind un nou impuls dat cursei înarmărilor nucleare".

Pe fronturile din Indochina

Vietnamul de sud

SAIGON 8 (Agerpres). — In cursul ultimelor 48 de ore, forțele patriotice din Vietnamul de sud au întreprins numeroase acțiuni armate împotriva trupelor regimului de la Saigon. A doua divizie de infanterie saigoneză dislocată în provincia Quang Ngai a înregistrat, în timpul luptelor de sîmbătă cu forțele patriotice, însemnate pierderi umane și în materiale de război. Violente ciocniri s-au produs, de asemenea, în provincia Binh Dinh și Delta Mekongului, unde unitățile diviziei a noua de infanterie saigoneză au trebuit să se retragă. Pierderi au suferit și trupele regimului Thieu staționate în provincia Vinh Binh, cursul inferior al Mekongului, unde a fost nevoie de intervenția aviației, artileriei și unei formații de elicoptere pentru a le degaja din încercuire. Duminică, la aproximativ patru kilometri nord-vest de vechea capitală imperială Hue, a avut loc o puternică și lungă luptă între forțele Frontului Național de Eliberare și un detașament al primei divizii de infanterie saigoneză, sprijinit de artilerie și aviație.

Cambodgia

CAMBODGIA 8 (Agerpres). — După cum anunță Agenția khmeră de informații, forțele patriotice au lansat repetate atacuri împotriva trupelor regimului Lon Nol, în provinciile Siem Ab, Kompong Thom, Kompong Cham, Prey Veng, Svay Rieng și Kandal, scoțînd din luptă, în ultimele două săptămîni ale lunii octombrie, 200 militari. Tot în a doua parte a lui octombrie într-o singură acțiune militară, la Chheu Krech, provincia Prey Veng, au fost scoși din luptă 50 de soldați inamici.

Dezbaterile din Adunarea Generală

NEW YORK 8 — Corespondentul Agerpres, C. Alexandroaie, transmite: Adunarea Generală a O.N.U. a început luni dimineața, în ședință plenară, dezbaterile asupra raportului Agenției Internaționale pentru Energia Atomică, organism chemat să promoveze cooperarea internațională în domeniul folosirii energiei nucleare în scopuri pașnice și să răspîndească informațiile științifice în acest domeniu de interes major pentru toate statele lumii.

Luînd cuvîntul, reprezentantul României, Constantin Ene, a subliniat, printre altele, că dreptul fiecărui stat, mare sau mic, de a avea acces larg la cuceririle științei și tehnologiei moderne, de a efectua cercetări și de a utiliza energia nucleară în scopuri pașnice și în folosul dezvoltării sale, fără nici un fel de discriminări, constituie unul dintre atributele inalienabile ale egalității în drepturi a statelor și ale suveranității lor. Problemele folosirii atomului în scopuri pașnice, ca mijloc eficient de ridicare a omenirii pe noi trepte de progres și civilizație, sînt, prin dimensiuni și implicații, universale. Soluționarea lor reclamă, deci, asigurarea condițiilor pentru afirmarea liberă și nestingherită a fiecărei națiuni în concertul mondial al gîndirii și creației, dezvoltarea unor raporturi de deplină egalitate între toate statele lumii, lichidarea discriminărilor și impedimentelor de orice fel în relațiile dintre ele.

In încheiere, vorbitorul a reafirmat hotărîrea României de a acorda, și în viitor, întregul său sprijin activității Agenției Internaționale pentru Energia Atomică, acțiunilor menite să contribuie la dezvoltarea cooperării pe planul cercetării și folosirii energiei nucleare în scopuri pașnice.

Incidente în Filipine

MANILA 8 (Agerpres).

In Filipine au avut loc luni alegeri pentru reînnoirea mandatelor a 8 dintre cei 24 de senatori și pentru desemnarea guvernatorilor provinciilor și a membrilor consiliilor municipale.

Competiția electorală s-a desfășurat, în principal, între Partidul Naționalist de guvernămînt și Partidul Liberal, iar rezultatele ei vor fi anunțate în următoarele zile.

Deși aproximativ 50 000 de militari au fost mobilizați pentru a asigura ordinea, în ziua scrutinului au fost semnalate noi incidente, care s-au soldat cu moartea a 40 de persoane. Potrivit unui bilanț oficial, în cursul incidentelor ce au avut loc de la deschiderea campaniei electorale pînă în prezent și-au pierdut viața 199 de persoane, iar alte 207 au fost rănite.

SCURTE ȘTIRI

SANTIAGO DE CHILE

Primul ministru al Cubei, Fidel Castro, va efectua o vizită oficială în Chile, în fruntea unei delegații guvernamentale, cu începere de miercuri, 10 noiembrie a.c., la invitația președintelui chilian Salvador Allende — informează agenția Prensa Latina.

PARIS

Primul ministru al Indiei, Indira Gandhi, care se află la Paris într-o vizită oficială, a avut luni o întrevedere cu șeful guvernului francez, Jacques Chaban-Delmas. Premierii celor două țări au procedat — potrivit agenției France Presse — la un schimb de opinii privind perspectivele relațiilor franco-indiene. Totodată, Indira Gandhi, l-a informat pe primul ministru francez asupra evoluției situației la frontiera indo-pakistaneză.

TEHERAN

In capitala Iranului se desfășoară o nouă rundă de tratative între țările producătoare de petrol din regiunea Golfului Persic și companiile occidentale, consacrată stabilirii unui nou sistem de plăți, care să compenseze pierderile suferite de țările producătoare ca urmare a recentei crize monetare occidentale și a situației precare a dolarului. Noile tratative sînt conduse de ministrul iranian al finanțelor, Jamshid Amuzegar, purtător de cuvînt al statelor din regiunea Golfului Persic, iar din partea consorțiului companiilor petrolifere de George Piercy, de la „Standard Oil Company of New Jersey".

ATENA

Printr-un decret al primului ministru grec, Gheorghios Papadopoulos, alegerile pentru „Comitetul național consultativ însărcinat cu studierea proiectelor de lege" au fost aminate de la 28 noiembrie pentru 12 decembrie a.c. Comitetul consultativ a fost creat la sfîrșitul anului trecut, printr-un decret guvernamental. Mandatul inițial al Comitetului fusese fixat la un an, dar o dată cu lărgirea acestui organism de la 60 la 75 de membri, s-a mărit și durata mandatului său la doi ani.

BONN

Potrivit datelor publicate de ziarul vest-german „Kolner Stadt-Anzeiger", în anul 1971 rezervele de cărbune nevîndut au crescut numai în regiunea industrială Ruhr cu 5 milioane tone, din cauza concurenței concernelor petroliere internaționale. Ziarul arată că în Ruhr numărul minerilor s-a redus de la 400.000 în anul 1957, la 140.000 în anul 1970, iar procesul continuă.

PRAGA

Cea de-a patra rundă a convorbirilor preliminare între R. S. Cehoslovacă și R. F. a Germaniei va avea loc la 18—19 noiembrie, anunță agenția C.T.K. Delegația cehoslovacă va fi condusă de Jiri Gotz, adjunct al ministrului afacerilor externe, iar cea vest-germană de Paul Frank, secretar de stat la Ministerul Afacerilor Externe al Republicii Federale a Germaniei.

BUDAPESTA

Vicepreședintele guvernului ungar, Matias Timar, l-a primit, luni, la Budapesta, pe ministrul comerțului exterior al Italiei, Mario Zagari, cu care a făcut un schimb de păreri referitor la relațiile economice ungaro-italiene. Au fost examinate posibilitățile dezvoltării cooperării și schimburilor comerciale dintre cele două țări.

VARȘOVIA

Teatrul de stat din Lublin (R. P. Polonă) a prezentat în premieră pe țară piesa „Nu sînt turnul Eiffel" a Ecaterinei Oproiu. Spectacolul, regizat de Cătălina Buzoianu, de la Teatrul Național din Iași, a fost primit cu interes și cu o deosebită căldură. La premieră a fost prezent I. Mielciolu, însărcinat cu afaceri a. i. al României la Varșovia.

DRESDA Declarațiile lui Willi Stoph

BERLIN 8 (Agerpres).

Guvernul R. D. Germane face tot ce îi stă în putință „pentru a se ajunge la încheierea cu rezultate pozitive, cît mai curînd posibil, a actualelor tratative cu R. F. G., precum și cu Senatul Berlinului occidental". — a declarat Willi Stoph, președintele Consiliului de Miniștri al R.D.G., la o întrunire electorală desfășurată luni la Dresda. După cum precizează agenția A.D.N., el a adăugat că guvernul R.D.G. a făcut o serie de propuneri realiste, constructive și a prezentat proiecte de acord în acest sens. Dacă toate părțile dau dovadă de bunăvoință, dacă guvernul de la Bonn și Senatul vest-berlinez vor manifesta o atitudine tot atît de constructivă în soluționarea problemelor încă în suspensie, pot fi semnate încă foarte curînd acorduri corespunzătoare, a adăugat W. Stoph.

COMUNICAT COMUN IUGOSLAVO-BRITANIC

LONDRA 8 (Agerpres) — Președintele Iosip Broz Tito și-a încheiat luni vizita oficială în Marea Britanie. In comunicatul dat publicității cu acest prilej — relatează agenția Taniug — se arată că președintele Iugoslaviei și premierul britanic Heath au purtat convorbiri în legătură cu o largă arie de probleme internaționale de interes reciproc și cu evoluția relațiilor bilaterale. In cadrul convorbirilor au fost evidențiate apropierea sau identitatea de vederi în privința problemelor abordate. Printre acestea, menționează Taniug, s-au numărat evoluția situației din Europa, Orientul Apropiat, evoluția recentă a situației în Asia, problemele țărilor în curs de dezvoltare și situația economică mondială. Examinînd evoluția relațiilor dintre cele două țări, părțile au căzut de acord să le dezvolte în continuare pe baza respectului reciproc și cooperării prietenești. Premierul Heath a acceptat invitația să facă o vizită în Iugoslavia — menționează Taniug.

În Dieta japoneză

Proiect de rezoluție cerînd normalizarea relațiilor cu R. P. Chineză

TOKIO 8 (Agerpres) — Trei partide japoneze de opoziție — socialist, socialist-democratic și Komeito — au prezentat luni Camerei Reprezentanților a Dietei japoneze un proiect de rezoluție, prin care se pronunță pentru normalizarea relațiilor dintre Japonia și Republica Populară Chineză. Proiectul preconizează — anunță agenția japoneză Kyodo — luarea de către guvern a unor măsuri pentru normalizarea cît mai grabnică a relațiilor dintre Japonia și China. O asemenea acțiune — se spune în proiectul de rezoluție — trebuie întreprinsă pe baza faptului că guvernul de la Pekin este unicul reprezentant al Chinei, că Taiwanul face parte integrantă din teritoriul chinez și pe necesitatea de a se abroga tratatul de pace japono-taiwanez.

CALEIDOSCOP

DELHI 8 (Agerpres). — Într-o conferință ținută la Camera de Comerț din Calcutta, ministrul indian al informațiilor a făcut cunoscut că inundațiile și ciclonul care s-au abătut săptămîna trecută asupra statului Orissa au provocat moartea a 25 000 de persoane. Între aceștia se includ și aproximativ 200 de pescari ce ieșiseră în larg din portul Puri și care nu au revenit încă în port. Ministrul indian a menționat, totodată, că pagubele suferite de culturi, comunicații, căile ferate și așezările omenești sînt deosebit de ridicate.

★

NAIROBI 8 (Agerpres). — Secetă, care bîntuie în prezent în Kenya, afectează în mod deosebit rezervația națională de animale. Ca urmare, în ultimele 3 săptămîni au murit peste 100 de elefanți. Numărul de elefanți care trăiesc în această rezervație este estimat la 3.800.

★

LONDRA 8 (Agerpres). — Duminică, pe traseul Londra - Brighton, însumînd 80 de km, s-a desfășurat tradiționala cursă de automobile vechi, fabricate înainte de 1905. Pe linia de plecare au fost prezentate peste 60 de mărci și modele, printre care menționăm un „Benz-1894", mașini „Wolseley 104", „Panhard - Bevessor", „Renault" etc. Potrivit regulamentului în vigoare, viteza maximă permisă este de 35 km/h. Această cursă, care se desfășoară pentru a 75-a oară, comemorează așa-zisa „emancipare" a automobilului, întîmplată în 1896. Pînă la această dată, regulile de circulație prevedeau ca orice automobil să fie precedat de un om agitînd un steag roșu. Unul din „bolizii" cursei de anul acesta a fost condus de cunoscutul pilot de automobile de curse, scoțianul Jackie Stewart.

★

BONN 8 (Agerpres). — Bundestagul vest-german a aprobat, în primă lectură, o lege potrivit căreia, de la data de 1 ianuarie 1973, fiecare cetățean al R.F. a Germaniei va fi înregistrat sub un număr compus din 12 cifre. Numărul respectiv înscrie codificat data nașterii, sexul și alte date personale. Măsura este luată pentru a se organiza o mai bună evidență a populației cu ajutorul mașinilor electronice de calcul.

★

MARSILIA 8 (Agerpres). — Doi bandiți au atacat zilele trecute o filială a Casei de economii din localitate. Deoarece casierul executa prea încet ordinele bandiților, unul din ei, enervîndu-se, a lovit cu pumnul în masă și a declanșat fără să știe sistemul de alarmă. Nervii l-au adus direct la... poliție.

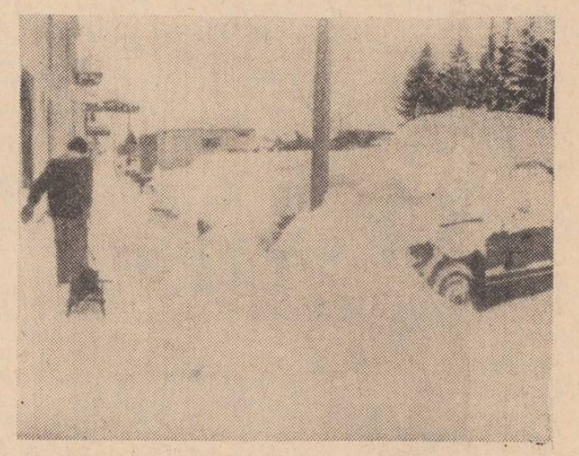

S.U.A. — Mari cantități de zăpadă au căzut peste orașul Evanston, stratul de zăpadă ajungînd la o grosime de 0,33 m. In clișeu: O stradă înzăpezită din Evanston.

Redacția și Administrația: strada Vasile Alecsandri nr. 8 — Iași. Telefon 14623

Tiparul: Întreprinderea poligrafică Iași, str. Vasile Alecsandri nr. 6. Telefon 14623

CENTRALA UNIVERSITARĂ „M. EMINESCU" IAȘI

ANUL XXVII,
Nr. 7821
MIERCURI
10
NOIEMBRIE
1971
4 PAGINI
30 BANI

Proletari din toate țările, uniți-vă!

Flacăra Iașului

Organ al Comitetului județean Iași al P.C.R. și al Consiliului popular județean

În pagina a 4-a

■ Lucrările conferinței F.A.O.
Cuvîntul șefului delegației române

■ ALGER
„Carta revoluției agrare"

Ședința Comitetului Executiv al C.C. al P.C.R.

În ziua de 9 noiembrie 1971 a avut loc ședința Comitetului Executiv al C.C. al P.C.R. prezidată de tovarășul Nicolae Ceaușescu, secretar general al Partidului Comunist Român.

Au participat, ca invitați, miniștri și alți conducători ai unor organe centrale.

Comitetul Executiv a analizat stadiul pregătirii condițiilor pentru realizarea planului de investiții pe anul 1972 și a stabilit măsurile ce trebuie luate de Consiliul de Miniștri, de ministere și celelalte organe centrale, pentru a se asigura punerea în funcțiune a obiectivelor prevăzute la termenele planificate. În acest scop, Comitetul Executiv a stabilit să se urgenteze încheierea acțiunii de contractare a instalațiilor și utilajelor tehnologice, să se ia măsuri tehnico-organizatorice pentru dezvoltarea și folosirea rațională a capacităților de producție în uzinele producătoare de instalații și utilaje tehnologice ale Ministerului Industriei Construcțiilor de Mașini și ale celorlalte ministere economice, pentru creșterea răspunderii unităților furnizoare față de respectarea termenelor de livrare, a condițiilor de calitate și a celorlalte clauze prevăzute în contracte. De asemenea, Comitetul Executiv a trasat sarcină ministerelor, celorlalte organe centrale să acționeze în continuare — atît în proiectare cît și în execuție — pentru elaborarea unor soluții tehnice eficiente, pentru reducerea consumului de metal în construcții și extinderea folosirii prefabricatelor din beton, pentru respectarea consumurilor specifice în cadrul cantităților de materiale de construcții prevăzute în planul de stat pe anul 1972.

În continuare, Comitetul Executiv a examinat proiectul de decret privind organizarea și funcționarea Ministerului Învățămîntului și proiectul de lege privind gospodărirea pădurilor administrate de comitetele executive ale consiliilor populare comunale și a hotărît ca acestea să fie supuse spre adoptare Consiliului de Stat, respectiv Marii Adunări Naționale.

Comitetul Executiv al C.C. al P.C.R. a aprobat principalii indicatori tehnico-economici ai unor lucrări de investiții și a soluționat alte probleme ale activității curente.

Adeziune deplină la programul adoptat de Plenara C.C. al P.C.R. din 3-5 noiembrie

Întreaga activitate politico-ideologică — în slujba afirmării tot mai puternice a principiilor comuniste!

Participarea conștientă a maselor la înlăturarea deosebirilor dintre sat și oraș

Vasile MERIȘEF
țăran cooperator,
secretarul comitetului de partid, C.A.P. Tomești

Am urmărit, zi de zi, cu multă luare aminte, desfășurarea lucrărilor recentei plenare a Comitetului Central al partidului. Din ampla expunere a tovarășului Nicolae Ceaușescu, ca și din intervențiile celor care au luat cuvîntul, s-au desprins sarcini importante care, după părerea mea, cuprind aproape toate laturile vieții noastre sociale.

Secretarul general al partidului a realizat în expunerea sa o fundamentată analiză științifică a deosebirilor dintre sat și oraș, a contradicțiilor între muncitori și țărani. Datorită politicii juste promovate de partid și guvern și îndeosebi ca rezultat al cooperativizării complete a agriculturii, deosebirile de interese și contradicții care, așa cum sublinia secretarul general al partidului, erau, în perioada dinaintea cooperativizării, destul de mari — s-au diminuat mult, fără a se putea însă spune că ele au dispărut cu desăvîrșire. Analizînd căile ce trebuie urmate pentru ca aceste contradicții să nu se adîncească, să nu devină antagoniste, tovarășul Nicolae Ceaușescu subliniază, între altele, necesitatea unei politici juste de prețuri prin acțiunea conștientă a statului socialist, precum și continuarea eforturilor pentru ridicarea nivelului satelor, pentru apropierea condițiilor de viață de la sate de cele existente în orașe. Aceasta presupune, firește, desfășurarea unei largi munci educative atît în rîndurile țăranilor, cît și ale muncitorilor pentru ca atît unii cît și alții să înțeleagă că este în interesul lor, al întregii societăți, ca să existe un raport just între prețurile industriale și agricole și că, în același timp, trebuie manifestată o luptă intransigentă împotriva oricăror tendințe de speculă. În spiritul acestor indicații cuprinse în documentele plenarei Comitetului Central, sîntem hotărîți să acționăm cu și mai multă eficiență în viitor în cadrul muncii de partid din cooperativa noastră agricolă, după cum sîntem pe deplin conștienți de faptul că va trebui să facem mult mai mult și pe linia activizării și dinamizării maselor la ridicarea gradului gospodăresc-edilitar al localității. Spun aceasta întrucît propria noastră experiență arată că atunci cînd masele sînt mobilizate în astfel de acțiuni, rezul-

(continuare în pag. a 2-a)

La izvoarele fecunde ale vieții

Ion ISTRATI

Document de partid de excepțională însemnătate prin valențele sale de ordin teoretic și practic, expunerea tovarășului Nicolae Ceaușescu cu privire la Programul P.C.R. pentru îmbunătățirea activității ideologice, ridicarea nivelului general al cunoașterii și educația socialistă a maselor, pentru așezarea relațiilor din societatea noastră pe baza principiilor eticii și echității socialiste și comuniste, reprezintă o veritabilă sinteză a înțelepciunii partidului nostru, o sinteză a gîndirii întregului popor în ceea ce are el mai bun, mai înalt și mai devotat cauzei edificării societății noastre socialiste multilateral dezvoltate.

Ocupîndu-se de condițiile obiective care determină în societatea noastră socialistă necesitatea unei superioare impulsionări a activității politico-ideologice și educative, tovarășul Nicolae Ceaușescu acordă, în mod firesc, un larg spațiu problemelor referitoare la literatură, creația literară și artistică pusă în slujba formării omului nou și a îmbogățirii vieții spirituale a poporului fiind analizată profund, cu luciditate și la reala ei dimensiune.

Citind și studiind expunerea secretarului general al partidului nostru, am convingerea, ca scriitor, că timpul nostru, întrupat în măreața coloană a înfăptuirilor socialiste și dinamizat de ideile comunismului, a fost și este un timp nespus de bogat în sugestii și surse active și mereu proaspete pentru arta literară, pentru ascensiunea realistă majoră a operelor noastre.

Dealtminteri, avînd la temelia lor valorificarea celor mai bune tradiții ale noastre în materie de literatură, cărțile contemporane care se bucură de dragostea și prețuirea maselor largi de cititori sînt tocmai acelea care reflectă artistic înnoirile ce au schimbat în mod structural România în acești ani postbelici, acelea ce oglindesc veridic adîncile prefaceri constructive, dinamismul puternic al economiei și vieții social-politice, dezvoltarea impetuoasă a patriei socialiste fiind întruchipată în versurile, în proza și dramaturgia noastră ca o încununare firească a luptei dusă de decenii, cu eroism și abnegație, de comuniști. În substanța realităților românești contemporane, la izvorul tuturor succeselor dobîndite în orice sector de activitate și, evident, și în cel al literaturii, stă politica elaborată științific, cu fermitate revoluționară, pe baza cunoașterii profunde a situației specifice din țara noastră de către partid, politică însușită de întregul nostru popor, pe care fiecare dintre noi o consideră drept propria sa politică.

Desigur, față de sarcinile mari și de onoare care stau în fața obștei noastre scriitoricești, avem îndatorirea ca, pornind de la treapta biruințelor realizate, să urcăm, în continuare, cu propria

(continuare în pag. a 2-a)

CINCINALUL 1971-1975 — O PUNTE TRAINICĂ SPRE VIITOR

Investițiile — sursă de progres și civilizație

■ 65 la sută mai mult față de cincinalul precedent ■ Trei sferturi vor fi utilizate în industrie, agricultură și construcții ■ Principalul beneficiar — omul

De astă dată, ne oprim asupra unei opțiuni care va susține în cincinalul actual dinamismul dezvoltării economice și sociale. Este vorba de vastul program de investiții, pentru care **se alocă din fondurile centralizate ale statului 470 miliarde lei, ceea ce reprezintă o creștere de 65 la sută, față de cincinalul precedent.** Adăugînd la acestea fondurile proprii ce vor fi cheltuite de organizațiile de stat și cooperatiste, precum și de populație, **volumul investițiilor în actualul cincinal va depăși 540 miliarde lei, adică mai mult decît s-a investit în ultimii zece ani.** De altfel, un program de investiții de o asemenea amploare nu are precedent în anii construcției socialiste pe meleagurile românești. Circa trei sferturi din totalul investițiilor centralizate urmează a fi utilizate în industrie, agricultură și construcții, ceea ce va permite ca, la sfîrșitul cincinalului, potențialul economic al țării să sporească, prin construirea și darea în funcțiune, cu circa 1.100 capacități și obiective industriale mai importante, din care peste 500 în ramurile energiei electrice și termice, în siderurgie, construcții de mașini și chimie, ramuri hotărîtoare pentru progresul economic al țării.

Desigur, această dezvoltare susținută economică și socială a țării își are izvorul în menținerea unei proporții juste între fondul de acumulare și fondul de consum. În acest sens, potrivit hotărîrilor Congresului al X-lea, **în actualul plan cincinal se prevede o rată a acumulării de 30–32 la sută.** Bineînțeles, că o asemenea rată înaltă a acumulării constituie un efort considerabil pentru statul nostru, pentru întregul popor. **Dar, fiecare cetățean al țării noastre este convins că numai promovînd o asemenea politică a acumulării, de stabilire justă a proporțiilor între fondul de acumulare și fondul de consum, se pot dezvolta și moderniza forțele de producție, se poate asigura propășirea economică a țării și prosperitatea maselor largi ale poporului.** Anii luminoși ai socialismului în patria noastră au arătat cu prisosință că principalul beneficiar al tuturor investițiilor este omul. Cu clarviziunea care-l caracterizează, secretarul general al partidului nostru, tovarășul **NICOLAE CEAUȘESCU**, a subliniat, în repetate rînduri, importanța acestei cardinale probleme, arătînd: **„Pentru țara noastră, care are de recuperat un important decalaj față de alte state, înfăptuirea consecventă a unui amplu program de investiții, menținerea unei rate înalte a acumulării constituie un imperativ vital, de prim ordin. Aceasta este condiția hotărîtoare de care depinde posibilitatea de a ține pasul cu competiția ce se desfășoară pe plan mondial în domeniul dezvoltării economice și sociale, de a asigura ridicarea gradului de civilizație a societății, satisfacerea în tot mai bune condiții a nevoilor materiale și spirituale ale maselor, construirea socialismului și comunismului".**

Este rațiunea pentru care Congresul al X-lea al partidului a stabilit această rată a acumulării, ca fiind calea sigură pentru progresul economic și social al societății noastre. Dar, stabilirea unei asemenea corelații optime între fondul de acumulare și fondul de consum trebuie necondiționat asociată cu **o judicioasă utilizare a fondurilor acumulate.** Și aceasta pentru ca eforturile de investiții să asigure sporuri substanțiale de producție și de venit național. Tocmai de aceea, așa cum rezultă din planul cincinal, investițiile sînt orientate cu prioritate spre dezvoltarea ramurilor producției materiale. **Se are în vedere** și dezvoltarea mai accelerată în județele pînă acum mai puțin industrializate (Bistrița-Năsăud, Buzău, Covasna, Dîmbovița, Harghita, Ilfov, Satu Mare, Vrancea, Tulcea etc.). Pentru județul Iași, acești ani deschid deosebite perspective. Cele peste 10 miliarde lei, **care se vor cheltui din fondurile de investiții, vor îmbogăți salba obiectivelor** economice de care dispunem în prezent, vor spori substanțial aportul oamenilor muncii ieșeni la crearea venitului național. De asemenea, se vor construi 16.100 apartamente, precum și alte multe edificii social-culturale. Practic, toate domeniile de activitate vor beneficia de investiții noi.

Eugeniu ZIDĂRIȚA

(continuare în pag. a 3-a)

Noi articole de țesături

Prevederile cincinalului 1971—1975 pe linia înnoirii și diversificării bunurilor de larg consum încep să prindă viață și la Fabrica „Țesătura" Iași. De la începutul anului și pînă în prezent, în cadrul serviciului cercetare-creație din această unitate a industriei ușoare ieșene, s-au realizat 27 articole noi, în 124 desene și peste 1.000 poziții coloristice. Acestea se referă la țesături din bumbac sută la sută, bumbac în amestec cu poliesteri, celofibră și fire polinozice. Unele dintre acestea au intrat deja în fabricație, iar altele se înscriu în acțiunile de pregătire a producției anului 1972, completînd colecțiile de mostre create pentru prospectarea pieței interne și externe. În plus, au fost create 16 articole de țesături destinate exclusiv prospectării pieței externe.

După cum preciza ing. Aurel Zvonaru, șeful serviciului, noile articole se disting prin parametri estetici și funcționali îmbunătățiți, un mai înalt grad de finisaj și, deci, printr-o calitate superioară.

—■—

La „Salonul republican de desen și grafică-1971"

Prezențe ieșene

În cursul acestei luni, va avea loc deschiderea „Salonului republican de desen și grafică — 1971", cu lucrări selecționate din creația graficienilor din întreaga țară. La această importantă manifestare, organizată sub auspiciile Consiliului Culturii și Educației Socialiste, participă și artiști plastici din Iași. Este vorba de Mihai Cămăruț care prezintă „Peisaj industrial", Dimitrie Gavrilean ce va fi prezent cu lucrarea „Brigadier", Nicolae Constantin cu tabloul intitulat „Slavă României", Ecaterina Petrovici cu două compoziții „Vocea pămîntului" și „Primul rod", iar Ion Petrovici cu lucrările de grafică „Ferestre spre lumină" și „Cules de roade".

Expoziția va fi deschisă la Galați și va avea un caracter itinerant, circulînd prin cîteva centre importante ale țării, printre care și orașul Iași.

În pagina a 2-a

Iașul universitar

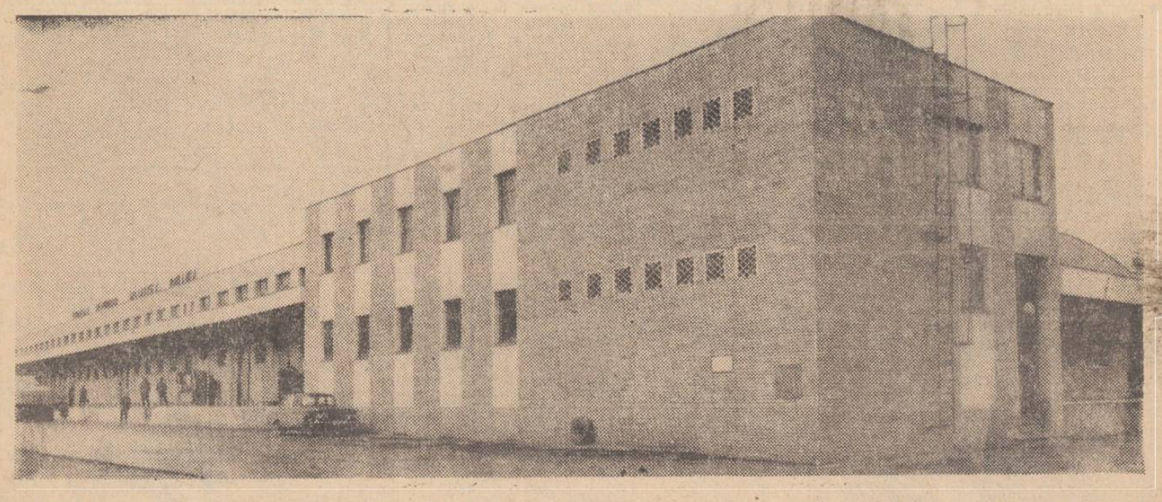

Moderna construcție a depozitelor I.C.R.T.I. Iași. Foto: G. PAUL

Nici o îngăduință față de cei care atentează la bunurile întreprinderii

Anchetă socială la U.F.S. Iași

La Uzina de fibre sintetice din Iași s-au săvîrșit cîteva furturi. Printre autorii acestora au fost salariați ai întreprinderii — Atanasov Dumitru, Iacob Constantin, Apăvăloaiei Dumitru, Zub Constantin, Turcov Mihai, Cozma Constantin, Țuțu Laurențiu. După descinderea miliției la domiciliile infractorilor, au fost descoperite cantități de fire texturate în bobine și tricot din fibre poliesterice în valoare de zeci de mii de lei. Fiecăruia i s-a întocmit, desigur, dosar de trimitere în judecată. Unii și-au primit pedeapsa, alții urmează să o primească de acum înainte. Cum au fost însă posibile aceste furturi?

În primul rînd, în unele sectoare ale uzinei se resimte o ciudată atitudine de nepăsare în aplicarea unor dispoziții. Turcov Mihai, de pildă, a fost numit, la începutul lunii august a.c., ca manevrant de materiale la depozitul instalației II de prelucrare textilă. Întîmplarea a făcut ca tocmai atunci să plece în concediu de odihnă inginerul Virgiliu Palade — în subordinea căruia se afla și acest depozit. Prudent, el a dat dispoziție șefului de instalație — ing. Dan Gheorghiu — să nu permită, deocamdată, lui Turcov Mihai accesul în compartimentul produselor finite. Nu s-a respectat însă această dispoziție, iar la întoarcerea inginerului Palade infracțiunea era de-acum comisă. Ținîndu-se cont și de tentația ce o exercită compartimentul produselor finite, nimeni nu s-a gîndit pînă acum ca salariații care lucrează în depozit să fie cît de cît verificați. Iar rezultatul se vede.

Iacob Constantin — fost manevrant de electrocar, și Zub Constantin, fost tractorist la transporturi, au sustras din uzină 25 kg. de folii din poliester pe care le-au vîndut unui oarecare Hotin Constantin din Iași cu 250 de lei. Toți au fost surprinși de miliție și dați pe mîna justiției. Cum au scos ei produsul furat din întreprindere? Prin una din porțile uzinei, datorită lipsei de vigilență a paznicilor. Cozma Constantin, fiind numit într-o noapte să facă pază obștească în uzină, a încercat să fure cîteva bobine cu fir texturat. Același produs, în valoare de mii de lei, a mai sustras din întreprindere și Țuțu Laurențiu. Asemenea fapte cer neapărat măsuri organizatorice mult mai eficiente ca cele de pînă acum, astfel ca bunurile întreprinderii să fie puse la adăpost de poftele unora dornici de căpătuială.

La unii salariați ai U.F.S. Iași se observă o stranie și primejdioasă optică față de avutul întreprinderii. Am discutat despre cîțiva infractori cu numeroși salariați: foștii lor colegi de muncă. Fiecăruia i s-a pus aceeași întrebare: „După părerea dv., acești infractori merită să fie pedepsiți?" Cînd a venit vorba despre Atanasov Dumitru, răspunsurile au fost unanime — DA. Și e firesc. Acesta e mereu avid de bani, e proprietar al unui autoturism din sursă îndoielnică și, în plus, recidivist care a mai avut o condamnare de 7 luni de detențiune pentru furt. Dar despre fapta celuilalt infractor, Apăvăloaiei Dumitru, există tendința circumstanțelor atenuante. Operatorii chimiști Ioan Cotae și Emil Patraș ne-au spus: „Nu sîntem de acord să fie condamnat. E tînăr și a greșit!".

— Dar dacă ar fi furat din bunurile dv. personale?

— Ei, atunci se schimbau lucrurile...

Cu alte cuvinte, cînd este vorba de averea obștească, de avutul statului, oricine își poate băga mîinile. Straniu punct de vedere!

Surprinzător a fost și răspunsul operatorului Alexandru Ciornei: „Am fost școlarizat o dată cu Apăvăloaiei și-l știam băiat bun. Cînd am auzit de furt, parcă nu mi-a venit a crede... Dacă ar fi

Al. SEVERIN

(continuare în pag. a 2-a)

IAȘUL UNIVERSITAR

Cum se realizează legătura:

ÎNVĂȚĂMÎNT – CERCETARE – PRODUCȚIE

Încă din facultate studentul trebuie să cunoască bine aspectele esențiale ale profesiunii alese și mai ales să aibă conștiința deplină a obligațiilor sociale pentru care îl pregătește institutul. Aceasta presupune însă nu numai însușirea unor bogate cunoștințe teoretice, ci și familiarizarea cu problemele producției. O discuție cu cîteva cadre didactice ne-a ajutat să desprindem opinii și soluții referitoare la realizarea unității organice între învățămînt — cercetare — producție.

Conf. univ. Vasile Copilu, decanul Facultății de industrie ușoară de la Institutul politehnic ieșean: Aș vrea de la bun început să precizez că pînă în prezent practica productivă a studenților a fost cu totul insuficientă, limitîndu-se numai la o lună anual și exclusiv la unii ani de studiu, ceea ce înseamnă extrem de puțin. Recentele măsuri adoptate de partidul nostru au dus nu numai la creșterea volumului și la eșalonarea în timp a practicii ce însumează circa 10—12 luni pînă la absolvire, dar și la schimbări structurale, de conținut. De exemplu, țin să arăt ca un lucru pozitiv faptul că anii I și II își însușesc tainele meseriei de muncitor atît în domeniul mecanicii, cît și în specialitate, avînd ca obiectiv formarea de deprinderi practice și cultivarea interesului față de munca fizică. În anul III se efectuează cunoașterea proceselor tehnologice și de producție, iar în anii IV și V o practică variată de cercetare, proiectare și de creație cu finalizarea lucrărilor în proiecte de diplomă sau în comunicări în cercurile științifice studențești. Iată deci o pregătire complexă, multilaterală, în lumina celor arătate de tovarășul Nicolae Ceaușescu care spunea că învățămîntul nostru superior nu progresează dacă nu-l legăm de producție, dacă studentul nu lucrează în producție în timpul studiului. Pentru facultatea de industrie ușoară avem la Iași suficiente întreprinderi textile unde studenții noștri sînt bine primiți, urmînd ca practica de vară s-o realizeze în fabrici cu alt profil din țară, cum ar fi uzinele constructoare de utilaj, cele ce efectuează produse din lînă, institute de cercetare și proiectare etc. Ca urmare a dublei subordonări — deci nu numai față de Ministerul Învățămîntului, ci și față de Ministerul Industriei Ușoare — ni se creează la fabricile „Victoria" și „Țesătura" spații pentru laboratoare unde se vor elabora proiecte și se vor ține seminarii, contribuind la creșterea eficienței instruirii practice direct la locul de muncă. Principala problemă însă care trebuie să ne preocupe este educarea tineretului în spiritul dragostei față de munca fizică, deoarece mai sînt studenți care consideră practica în producție drept un efort în plus și o execută formal, ignorînd că în acest mod își periclitează propria lor pregătire profesională.

Prof. univ. dr. Ion Schneider, prodecan al Facultății de chimie de la Universitatea „Al. I. Cuza": Sînt și eu de părere că pînă nu de mult contactele studenților cu producția erau destul de limitate, mărginindu-se la practica de vară și la cîteva excursii, ori circa 30—40 la sută dintre absolvenții noștri lucrează în calitate de chimiști în laboratoarele uzinale și deci au nevoie de o practică prealabilă. Cu o documentare „turistică" și o trecere rapidă de la un proces tehnologic la altul nu poate fi vorba de o aprofundare, ori eu înclin mai degrabă pentru cunoașterea temeinică a unei tehnologii chimice de la A la Z, convins fiind că aceasta va fi mult mai utilă viitorului specialist. În general, măsurile adoptate prin grija partidului pentru așezarea practicii în producție pe baze noi, științifice mi se par foarte binevenite și studenții anului întîi au și efectuat primele două săptămîni, fiind puși să dubleze operatorii atît la Fabrica de antibiotice, cît și la U.F.S., ceea ce le-a fost deosebit de folositor. După părerea mea, dacă vom avea în continuare sprijinul întreprinderilor beneficiare și dacă vom reuși cu ajutorul Ministerului Industriei Chimice să realizăm în viitor un atelier-școală și o hală cu stație pilot, vom putea produce cu studenții substanțe chimice care în prezent se importă și truse de material didactic, pregătindu-i în același timp cu toată seriozitatea din punct de vedere practic. În ce ne privește pe noi, cadrele didactice, dat fiind faptul că circa 50 la sută ne-am luat doctoratul, aș ține să fac o propunere, și anume aceea ca fiecare să conducă efectiv un grup de cercetători din laboratoarele uzinale, fiindcă în prezent ei îndrumă din punct de vedere științific doar studenții în efectuarea lucrărilor de diplomă, ceea ce înseamnă totuși puțin față de pregătirea de care dispun. Pe de altă parte am sugera ca dezideratul de a avea în consiliile profesorale cadre din întreprinderi să devină mai operativ faptă.

Prof. dr. Filip Canter, șeful catedrei de fitotehnie de la Institutul agronomic: Și la noi au intervenit îmbunătățiri substanțiale. În toamna aceasta toți au efectuat lucrări agricole de sezon timp de o lună, dovedind adesea un entuziasm care ne-a adus mulțumiri de la beneficiari. Totuși pentru eficiența activității practice se mai pun unele probleme, căci mai sînt unități care, prin structura lor, au un profil unilateral, o gamă redusă de culturi și deci nu pot oferi condițiile necesare. Un remediu ar fi organizarea unor centre de practică diversificate sub raportul culturilor, dotate cu un parc de mașini și unelte cît mai complet și cu posibilități de cazare corespunzătoare. Într-o perspectivă imediată se va trece și la reorganizarea stațiunii didactico-experimentale a institutului prin unificarea trupurilor componente și înzestrarea ei superioară, ceea ce va oferi mijloace optime îndeosebi pentru practica de inițiere, aplicațiile necesare și cercetare. Consider, de asemenea, că și în legătura cadrelor didactice cu producția mai sînt lipsuri, în sensul că rezultatele din cîmpurile experimentale ar trebui introduse în producție în proporție mult mai mare. Stațiunile-pilot pe plante de cultură, recent înființate, ne vor înlesni verificarea rezultatelor și extinderea lor operativă în producție. Trebuie însă mai multă receptivitate și din partea conducerilor unităților agricole.

★

Din discuția noastră rezultă că, în lumina sarcinilor trasate de conducerea de partid, s-au realizat din acest an de învățămînt unii pași înainte în legarea acestuia de producție, dar deocamdată este vorba numai de un început. Deficiențe și dificultăți continuă să existe și ele vor trebui să fie depășite în viitorul apropiat. Se va accelera ritmul înființării atelierelor-școală în toate unitățile de învățămînt superior tehnic, ele devenind principala formă de practică productivă a studenților, parte integrantă a procesului instructiv. Aici va trebui să se desfășoare o muncă de cercetare, proiectare, concepție, de interpretare creatoare a datelor, într-un cuvînt — o activitate la nivel studențesc. De asemenea, întreprinderile sînt chemate să acorde toată atenția legăturii cu învățămîntul care înseamnă pregătirea cadrelor proprii și principala cale de ridicare a nivelului producției la înălțimea sarcinilor actuale.

Elena PIETRARU

„Student – bar – club" sau azilul unor tineri... pensionari?

La început a fost ideea... Ideea de a oferi studenților din centrul nostru universitar o posibilitate în plus de a-și petrece timpul liber într-un mod plăcut, într-un cadru și o ambianță care să-l facă pe oricare din ei să se simtă acasă, printre ai săi.

O idee sau mai bine zis o intenție lăudabilă în sine.

Apoi s-a trecut la fapte. Într-un vestiar nefolosit, cîțiva oameni inimoși au încropit, cu minimum de cheltuieli, dar cu multă fantezie și bun gust, un miniclub.

Patronarea student-barclubului de către Casa de cultură a studenților părea a fi o primă promisiune (dacă nu o garanție) că noua instituție va avea un statut preponderent cultural și educativ și nu pur comercial și „distractiv". Nimeni și nimic nu putea să prevadă atunci însă că evitînd cu noblețe o carieră comercială și distractiv-nesofisticată și ignorînd o plictisitoare funcție educativă, student-clubul se va îndrepta spre ceea ce este încă și acum: azilul unor „pensionari" suferinzi de hipersuperficialitate și inconștiență cronică.

Ce anume s-a făcut pentru a nu se ajunge la o asemenea situație?

S-au organizat aici întîlniri cu poeți și prozatori, au avut loc seri muzicale, de recitări și miniteatru, a funcționat un timp o așanumită cafenea literară. Doar că instituția gazdă este o casă de cultură, de cultură și educație socialistă, se ivește și întrebarea „pentru ce s-au organizat asemenea acțiuni" și mai ales pentru cine și cui au folosit ele?"

„Am încercat să facem ceva — e atît de îmbietor decorul pentru o seară de poezie sau de muzică! — am făcut programe bine puse la punct, am invitat colegi de-ai noștri pasionați și îndrăgostiți de literatură, muzică, teatru, dar ne era imposibil să scăpăm de „pensionari" — îmi spunea mîhnit unul din organizatorii serilor literare de-acum cîtva timp. Cum să scap de ei cînd, fără exagerare, de la inaugurarea student-clubului, îi poți vedea oricînd, la orice oră, mereu aceeași „hibernînd" în semîntuneric cu o cafea în față și cu o țigară în dinți sau mîncînd semințe.

Și în timp ce noi ascultam pe cineva recitînd o poezie sau prezentînd vreo carte, pensionarii, cu o degajare de obișnuiți ai casei, se plimbau de colo-colo, se strigau, ascultau un „mag" portativ sau, pur și simplu, rostogoleau o cutie de chibrituri, mărea și singura lor distracție și ocupație. Nu le plăcea? Nu înțelegeau? Probabil. Dar pe nici unul din ei n-am reușit să-l convingem să ne scutească de prezența sa. Stăpîni pe situație au rămas aceiași pensionari.

Trist, dar adevărat. Trist că a fost posibil ca voința unor tineri bine intenționați, capabili și dornici de a-și petrece plăcut și util timpul liber, s-a înmuiat în fața unui morman de indolențe și lenevie intelectuală. Nu trebuia să se uite atunci cînd s-au făcut încercările de salubrizare — dacă s-au făcut — tocmai condiția sine qua non a acestui gen de operațiuni: aceea de a fi radicală, totală.

Și aceasta ar fi fost cu atît mai necesar cu cît problema are și un aspect social, cetățenesc.

Cine sînt acești tineri care fac din studențiie un „dolce farniente" pe banii părinților și — nu mai puțin pe ai statului? Cum le este permis să vegeteze, zile în șir, de la ora prînzului pînă la miezul nopții aici, cînd îi așteaptă și biblioteci, amfiteatre, săli de lectură?

Îmi vin în minte cuvintele portarului de la ușa student-clubului: „Mai vin pe aici studenți, (!?) beau o cafea, fumează o țigară și pleacă. Da' ăștia dacă n-ar avea legitimație, nici n-ai zice că-s studenți, că parcă n-au nici școală și nici de învățat".

În egală măsură este responsabilă de aceasta și asociația studenților din centrul universitar.

Faptul că pînă acum student-clubul a fost sub conducerea Casei de cultură nu este nicidecum o scuză. Obișnuiții lui erau studenți și asta nu trebuia să lase indiferentă asociația studenților. Nu ne amintim însă să se fi pus într-o adunare generală în discuție aceste cazuri de abatere de la normele vieții și obligațiilor de student.

S-au dat asigurări că se vor lua măsuri ferme pentru curmarea unor asemenea stări de lucruri. Ele se impun și marea masă a studenților le așteaptă.

Dumitru MILO

Premierea unor lucrări științifice studențești

Recent, s-au încheiat la Iași lucrările celei de-a XI-a Conferințe naționale a cercurilor științifice studențești — secția chimie industrială. Cele mai bune comunicări au fost premiate. În cadrul subsecției I, Industrii organice, au fost obținute următoarele rezultate: **Premiul I:** Maria Olteanu, anul V, I. P. Iași; **Premiul II:** Almeria Natansohn, anul V, I. P. Iași; **Premiul III:** Gheorghe Hubca, Emanoil Busegeanu, Valentin Gruber, anul V, I. P. Iași, și Dorina Niculescu, I. P. Galați. La subsecția a II-a, Industrii anorganice I, s-au acordat următoarele premii: **Premiul I:** Neculai Trifan, I. P. Iași; **Premiul II:** Florica Paul Ghețu, I. P. București; **Premiul III:** Ion Robu și Norica Nicolescu, ambii de la I. P. București. În fine, în cadrul subsecției a III-a, Industrii anorganice II, s-au obținut premiile: **Premiul I:** colectivul format din: Marius Suciu, Angelica Nichiteanu, Romul Munteanu, Maria Mărgineanu, Lentin Sipoș și Liviu Tulvan, toți de la I. P. Iași; **Premiul II:** Gheorghe Damian și Grigore Bozga, I. P. București; **Premiul III:** Viorel Sasca și Antal Burjan, de la I. P. Timișoara.

Manifestări culturale

Din dorința de a găsi noi și interesante forme cultural-educative și artistice, în scopul atragerii unui număr de tineri din ce în ce mai mare și din toate domeniile de activitate, colectivul Casei de cultură a tineretului și studenților din Iași a organizat de curînd cîteva acțiuni atractive care s-au bucurat de aprecieri din partea participanților.

Dintre acestea amintim un spectacol de poezie patriotică și premiera formației „Mini-teatru-club", alcătuită din tineri muncitori și studenți, care a prezentat dramatizarea volumului „Răsărit de fată mare" a poetului ieșean Ion Chiriac.

Se cuvine să amintim și de activitatea cenaclului literar condus de Virgil Cuțitaru la ale cărui ședințe participă din ce în ce mai mulți tineri care au îndrăgit poezia și care-și confruntă creațiile și opiniile literare. De menționat că cenacliștii și-au propus să țină periodic consfătuiri cu tineretul din uzine direct la locul de producție pentru a atrage în procesul educativ etic și estetic cît mai mulți tineri și de profesii variate.

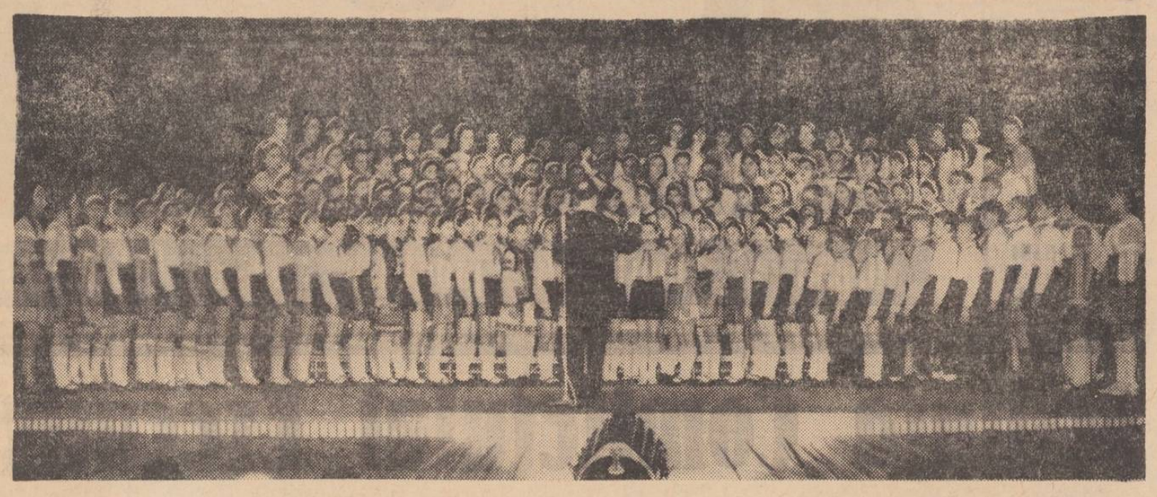

Corul de pionieri al Liceului „Dimitrie Cantemir" din Iași în timpul unui spectacol.

Foto: L. STRATULAT — coresp.

SPORT ■ SPORT

O merituoasă victorie în deplasare a baschetbaliștilor „Universității"

Duminică, la Oradea, echipa de baschet a Universității din Iași a furnizat o mare surpriză în campionatul diviziei A. Jucînd în compania echipei Crișul, elevele antrenorului Gh. Luca au prestat un joc foarte bun în apărare și au cîștigat într-un final dramatic cu 41—40.

Victoria obținută de studente ne face să credem că ele nu vor fi pasagere în prima divizie și că vor depune tot efortul pentru a activa și în următorii ani alături de cele mai bune echipe din țară. Iată jucătoarele care au obținut victoria duminică: Apostol (10), Haraga (9), Apraloie (6), Laszlo (6), Gumeniuc (4), Anichitei (4), Ciurciun (2), Stoica.

AL. NOUR — coresp.

P. S. Reamintim spectatorilor că accesul la jocurile echipelor „Universitatea" este liber, în limita locurilor din sala „Voința".

O „repriză" cu I. Mathias, antrenor coordonator la secția clubului „Nicolina"

Prezent și viitor în boxul ieșean

– I. Mathias, aveți o îndelungată activitate în domeniul sportului cu mănuși. În 1948, dacă-mi aduc bine aminte, ați fost vicecampion al țării la categoria mijlocie, iar de aproximativ două decenii sînteți antrenor.

– Este exact.

– Am dori, de aceea, să discutăm cîteva aspecte legate de prezentul și, mai ales, de viitorul boxului ieșean.

– De acord.

– Așadar, cu ce să începem?

– Cu o precizare. Nu este cazul să fac o retrospectivă, pentru că ea a fost schițată sugestiv tot în paginile ziarului dumneavoastră, acum cîtva timp, pugilatul avînd o frumoasă tradiție în orașul Iași.

– Care e nivelul general al boxului din localitate, comparativ cu cel de acum 10–15 ani, cînd evoluau în ring Seșanu, Calenciuc, Mahu, Dima sau Veribceanu?

– Boxul, în general, a evoluat într-o direcție cu totul nouă. Acum se pune accent pe tehnicitate, în primul rînd. Atunci aveam, e drept, cîteva individualități certe – dar tehnica subtilă nu prima în arsenalul mijloacelor de care dispuneau mulți dintre aceștia.

– Și, totuși...?

– Răspunsul e dificil. Vedeți, și în prezent avem boxeri valoroși. Să-i amintesc pe Ion Nicolau, care face parte din lotul național, sau C. Melinte, Paul Tănase, A. Ceaikovski. Numărul lor este, însă, cred prea mic.

– Și care e cauza?

– Sînt multe de spus. Aș vrea doar să mă refer la un aspect. Au existat cîțiva ani buni, cînd acestui sport nu i s-a dat atenția cuvenită, mai ales după ce o serie de boxeri au fost nevoiți, datorită vîrstei, să-și atîrne mănușile în cui. E vorba de schimbul de mîine. Și s-a luat totul de la început.

– Și rezultatele?

– Nu sînt încă, evident, spectaculoase. Avem trei secții: la Nicolina, Școala sportivă și Voința. Sînt 6 antrenori calificați.

– Ar putea lua ființă și alte secții?

– Firește. Dar trebuie inițiativă. Apoi activitatea de antrenament ar putea fi și mai bine organizată la cele existente.

– În ce sens?

– În primul rînd e vorba de o conlucrare mai strînsă între antrenori. Școala sportivă poate constitui o pepinieră de elemente pentru boxul de performanță. Sălile să fie mai bine echipate – pentru antrenamentul tinerilor.

– În această direcție, fără îndoială, un rol mai activ ar trebui să-l aibă Administrația bazelor sportive – întreprindere recent înființată la Iași.

– Absolut. Mă gîndesc, de pildă, la sala C.S.M.

– De ce nu se organizează mai frecvent gale amicale...

– Îmi permit să remarc că observația este valabilă pe... jumătate.

– De ce?

– Pentru că de cîtva timp au loc destul de des întîlniri cu formații din alte orașe.

– Da, dar niciodată o asociație din localitate nu prezintă o formație completă, adică la toate categoriile.

– E foarte adevărat. Nu prea există elemente la categoriile mari. Perseverăm însă. Ceea ce se face simțită este absența unor gale inter-secții, pe plan local, cu scop de verificare. Boxerii ieșeni se întîlnesc doar o dată pe an, cu prilejul fazei pe municipiu, a campionatului național. Ar putea fi reluată, de asemenea, competiția „Centura Moldovei".

– Și cine trebuie să organizeze astfel de gale, în care să fie incluse și cîteva capete de afiș?

– ?!!... Am putea organiza și gale demonstrative. Experiența de acum cîțiva ani a fost rodnică. Mai cu seamă în vederea atragerii unor noi elemente pentru practicarea acestui frumos sport.

– Sperați ca în anul viitor, Iașul să poată fi reprezentat în campionatul pe echipe?

– Da. Cred, de asemenea, că darea în folosință a marii săli de sport din strada Palatului va impulsiona mult și activitatea pugilistică la Iași. Dar avem nevoie și de sprijinul Federației de specialitate. Cît de folositor ar fi organizarea, aici, a unor gale cu nume prestigioase, nu mai trebuie, cred, să arăt. În orice caz, aș dori să spun, în încheiere, că boxul ieșean are frumoase perspective. Evident, se cere mai multă inițiativă, pasiune din partea tuturor celor chemați să contribuie la dezvoltarea lui.

Șt. GRUIA

„Ziua sportului școlar și universitar"

După cum ne comunică tov. Costică Niță, șeful sectorului sport al Comitetului județean al U.T.C., duminică 14 noiembrie se va organiza pe stadionul „23 August" **„Ziua sportului școlar și universitar".**

Manifestare de amploare, organizată de Comitetul județean U.T.C. și Inspectoratul școlar județean, în colaborare cu C.J.E.F.S., **„Ziua sportului școlar și universitar"** programează cîteva întreceri interesante. La ora 9 se va desfășura etapa a II-a a diviziei școlare la atletism pentru licee și școli profesionale. La ora 10 va avea loc crosul de toamnă al elevilor, după care spectatorii vor asista la cîteva meciuri de fotbal: **„Voința" Tătărași – Școala generală nr. 23, o întîlnire între o selecționată a elevilor și una a studenților și un meci de fotbal feminin între o reprezentativă școlară și una universitară.** În pauzele întrecerilor vor avea loc concursuri de judo, gimnastică acrobatică etc.

Se vor acorda premii.

Cuplaj fotbalistic la Pașcani

Duminică a avut loc pe stadionul C.F.R. din Pașcani un interesant cuplaj fotbalistic în care au evoluat 3 din cele 4 divizionare C din județul nostru. În primul joc, I.T.A. din localitate a învins cu 3—0 (1—0) pe Penicilina Iași prin golurile înscrise de Țuțu (min. 36), Petrescu (min. 48), Oprea (min. 54).

În cea de a doua partidă Nicolina, care a avut terenul propriu suspendat o etapă, a întîmpinat o dîrză rezistență din partea formației Textila din Botoșani în fața căreia a cîștigat la limită 1—0 (1—0) prin golul realizat de jucătorul-antrenor Humă (min. 32). De menționat comportarea constantă a echipei I.T.A. în actualul campionat și rezultatul bun obținut de această formație (lipsită încă de antrenor), care se menține în curs de urmărire a liderului seriei I div. C, Chimia Suceava.

C. FINTINARU — coresp.

Participarea conștientă

(urmare din pag. 1)

tatele sînt dintre cele mai bune. Localitatea noastră se mîndrește astăzi — rod și al contribuției cetățenilor — cu o rețea electrică, introdusă în toate satele, cu străzi pavate, cu instituții social-culturale noi. De curînd, a fost terminat un modern magazin universal, iar în prezent se află în construcție un modern local de școală cu 8 săli de clasă. Fără îndoială, mai sînt încă multe de făcut și în comuna noastră, pînă a se putea vorbi de dispariția deosebirilor esențiale dintre sat și oraș. Important este însă faptul că s-a pornit ferm pe acest drum, înfăptuirea unui atît de nobil ideal, constituind un obiectiv permanent al politicii partidului nostru — obiectiv subliniat din nou cu tărie și la plenara Comitetului Central din 3—5 noiembrie a.c.

La izvoarele fecunde

(urmare din pag. 1)

noastră ființă, cu gîndirea, cu inima și simțirea noastră, spre noi altitudini de intensă frumusețe umană, spre noi culmi de victorii artistice.

Fiindcă, așa cum știm, de pildă, de la bătrînul Petrarca, dintre toate plăcerile pămînțești, după cum nu există altele mai oneste decît acelea ale literaturii, nu există nici altele mai durabile, nici mai suave, nici mai credincioase, nici altele care, prin toate accidentele vieții, să întovărășească pe acel care le încearcă cu o povară mai ușoară. Ne însuflețește, pentru aceasta, faptul că ceea ce a sporit în anii aceștia în noi cel mai mult sînt, fără îndoială, conștiința, unitatea de gîndire și acțiune, dorința fierbinte de a ne realiza prin noi și cît mai eficiente creații artistice care vor trebui să aibă drept model viața nouă ce pulsează cu intensitate pe toate plaiurile țării, hărnicia și competența oamenilor muncii, devotiunea lor patriotică, năzuința lor spre fericire și pace.

Nici o îngăduință

(urmare din pag. 1)

luat numai două-trei bobine cu fire din uzină, treacă-meargă. Dar aud că este vorba de cinci sau șase mii de lei. Or, aceasta se cheamă furt calificat și ar trebui condamnat cu asprime!". Pînă la un anumit punct, totul e în regulă. Se pare însă că „a lua două-trei bobine cu fire din uzină", pentru Alexandru Ciornei nu constituie de fapt un furt. Dar ce s-ar întîmpla dacă toți salariații uzinei „ar lua", din cînd în cînd, numai cîte o singură bobină cu asemenea fire? La această întrebare interlocutorul nostru nu a mai găsit răspuns.

— Nu contează că s-a furat o singură bobină sau o sută, un metru de tricot sau un val întreg, ci faptul în sine, iar asemenea fapte sînt condamnate de bunul simț și de legile statului nostru — și-a exprimat convingerea tov. Teodor Bejenaru, secretarul organizației de bază din schimbul B. Fiecare salariat ar trebui să fie convins de acest adevăr și, dacă nu este încă, înseamnă că în activitatea noastră de educație ceva nu merge bine.

Afirmațiile tovarășului Bejenaru au fost susținute și de numeroși alți salariați ai uzinei, printre care și Ștefan Mihoc, secretarul organizației U.T.C. din schimbul B, de maistrul Tudorița Atomei și alții.

Realitatea este că cinstea și corectitudinea binecunoscute ale colectivului uzinei sînt îndestul afectate de sustragerile comise de foștii ei salariați. Se simte, deci, nevoia desfășurării unei acțiuni susținute de educare, astfel ca atentatorii la bunurile întreprinderii să se lovească de o puternică opinie de masă.

JOCURI FONICA

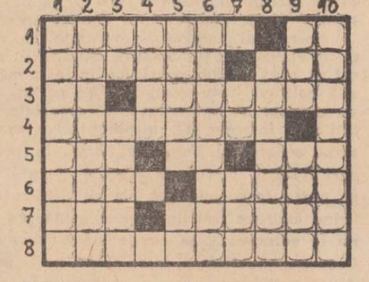

ORIZONTAL: 1. Scot sunete articulate — Culege sunete din ... șanț; 2. Fonetica față de lingvistică (pl.) — Încep sporovăiala!; 3. Acut! — Grup de sunete indicînd sensul lexical al cuvîntului; 4. Sonoritate stridentă; 5. Imită vorbirea articulată — C! — Ued în Algeria; 6. Dispunere ritmică a sunetelor — Scoate sunete-n deșert, stimulat de simun...; 7. ... un leu!! — Maestru de sunet (fig.); 8. Sunete calde, mîngîietoare.

VERTICAL: 1. Se ocupă și de fonetică (inv.); 2. Consoană articulată prin atingerea limbii de incisivii superiori; 3. Înregistrate în fonogramă! — Nu scoate nici un sunet; 4. Comparație pentru o gură ... cu un debit apreciabil; 5. Sunete din zeci de piepturi — Exclamație; 6. Înșăprirea glasului; 7. Parte a foneticii! — Neplăcere pulmonară trădată fonic; 8. O urcă sunetele!!; 9. Drege glasul — Deplasarea tonului!!; 10. Nuanțarea sunetelor.

V. VÎLCEANU

ÎN 24 DE ORE

Radio Iași

Programul de seară (10 noiembrie): 17,00 Buletin de știri; 17,05 Cîntecul care mi-e drag; 17,30 Panoramic economic; 17,45 Imn partidului (program de cîntece); 18,00 Cutezătorii; 18,15 Muzică ușoară; 18,30 Cotidian sonor; 19,30 Pe portativul undelor, melodia preferată; 20,00 Descriptio Moldaviae; 20,10 La izvoarele muzicii; 20,30 Jurnal literar; 21,00 Univers muzical; 21,40 Din cîntecele serii.

Programul de dimineață (11 noiembrie): 6,00 Buletin de știri; 6,05 Jocuri populare românești; 6,10 Actualitatea în agricultură; 6,20 Jocuri populare românești; 6,30 Ritmuri matinale; 6,45 Cîntece populare românești; 7,00 Radiomatineu.

Televiziune

17,25 Deschiderea emisiunii. Handbal masculin: repriza a II-a a meciului Iugoslavia — Spania (Trofeul Carpați). Transmisiune directă din Sala sporturilor de la Galați; 18,00 Micii meșteri mari; 18,25 Mult e dulce și frumoasă...; 18,40 Tineri soliști de muzică populară; 18,50 Confruntări. Factorii care primează. Adaptarea producției la cerințele dinamice ale economiei naționale. Opinii cu privire la posibilitățile de perfecționare a structurii producției în 1972; 19,10 Tragerea Pronoexpres; 19,20 1001 de seri; 19,30 Telejurnalul de seară; 20,00 Handbal masculin: repriza a II-a a meciului România — Franța (Trofeul Carpați). Transmisiune directă din sala sporturilor de la Galați; 20,30 Telecinemateca: „Procesul maimuțelor"; 22,35 Pagini celebre din operete; 22.50 Telejurnalul de noapte.

Cinematografe

VICTORIA, orele 8,45; 11,35; 14,30; 17,25; 20,15: „Cromwell" (două serii); REPUBLICA, orele 9; 11,05; 14,45; 16,50; 18,55; 21: „Frații"; COPOU, orele 9; 11; 15; 17; 19; 21: „Tabla viselor"; ARTA, orele 9; 11; 14,45; 16,45; 18,45; 20,45: „Secretul planetei maimuțelor"; TĂTĂRAȘI, orele 16; 18; 20: **„Cazul «C.B.»"**; NICOLINA, orele 16; 18; 20: „Dragoste neîmplinită".

Opera de stat

La ora 19,30, va avea loc un spectacol cu opera „Aida". În rolul Amneris — mezzosoprana Dorotheea Palady de la Opera Română din București.

Teatrul de păpuși

La ora 10, va avea loc un spectacol cu piesa „Zarvă la menajerie".

Casa de cultură a tineretului și studenților

La ora 20, la clubul artelor va avea loc o seară de muzică clasică prezentată de studenți ai Conservatorului „George Enescu" din Iași.

Casa de cultură a sindicatelor

La ora 18,30, va avea loc, pe tema „Elevii de azi — specialiștii de mîine", o întîlnire realizată cu un grup de maiștri și ingineri din ramura textilă cu elevi de la Grupul școlar al M.I.U. În continuare, va fi prezentat un program artistic susținut de ansamblul folcloric „Plaiurile Moldovei" al Casei de cultură a sindicatelor.

Seară de filme germane

La ora 20,15, în amfiteatrul I/1 de la Universitatea „Al. I. Cuza" va avea loc o seară de filme germane. Cu acest prilej vor rula filmele „Televiziune", „München", „Ciclism" și „La sfîrșit: Leul", care vor fi prezentate de lectorul universitar dr. Klaus Steinke.

Timpul probabil

Vremea se menține călduroasă cu cerul mai mult noros. Cu totul trecător și izolat se vor semnala precipitații slabe. Vîntul va sufla slab la potrivit din sectorul sud-vestic. Temperatura aerului se menține ridicată; minimele vor fi cuprinse între 6 și 10 grade, iar maximele între 14 și 20 grade.

În dezbatere

Prevenirea și combaterea poluării mediului pe teritoriul municipiului și județului Iași

Dificultatea și complexitatea deosebită a problemelor pe care le ridică prevenirea și combaterea poluării fac ca soluționarea lor să nu fie posibilă decît prin eforturile unite ale specialiștilor de diferite profile, ca fizicieni, arhitecți, ingineri, medici, psihologi, sociologi etc. In acest sens, mi-aș permite să propun ca pe plan local să se organizeze, sub egida Filialei Academiei, o comisie de coordonare a elaborării de măsuri pentru combaterea poluării mediului ambiant, a cercetărilor în acest domeniu și a controlului, a repartizării fondului de cercetare și realizare a mijloacelor și măsurilor stabilite, de pregătire și repartizare a cadrelor în acest domeniu.

Avînd în vedere că numai un studiu sistematic și rațional al surselor de zgomot poate să determine, în funcție de posibilitățile locale, mijloacele și procedeele cele mai potrivite pentru prevenire și combatere, propun ca această comisie, prin niște colective de specialiști, să evalueze zgomotul, făcînd un bilanț sonor al uzinelor și orașului, obligînd beneficiarii de surse de zgomot și vibrații să facă o inventariere a tuturor acestor surse nocive ce produc poluarea sonoră și să întocmească cîte o hartă a zgomotului din interiorul și exteriorul uzinei. Pe baza acestor hărți, comisia să stabilească eșalonarea urgențelor privind măsurile ce trebuie luate pentru înlăturarea poluării sonore.

Cunoscînd faptul că este mai costisitoare combaterea zgomotelor și vibrațiilor decît prevenirea, consider că în programul de măsuri ce ar urma să se stabilească la nivel local să se aibă în primul rînd în vedere măsurile de cercetare și învățămînt, proiectare și construcții. De asemenea, legat de acest aspect al problemei, consider că ar fi necesar să se intervină la forurile competente pentru ca la Institutul politehnic din Iași să se înființeze o secție de specialitate în domeniul zgomotelor și vibrațiilor și specializare în cursuri post-universitare în acest domeniu.

Consider necesar ca toate organismele cu sarcini de control în acest domeniu să intensifice controlul tehnic asupra respectării normelor republicane de protecția muncii, privind nivelul zgomotului și vibrațiilor din mediul industrial și urban, începînd din faza de proiectare, precum și la executare și la exploatare.

Știind că „lupta contra zgomotelor este o căutare a liniștei", consider de primă importanță cooperarea tuturor specialiștilor și organismelor cu preocupări în acest domeniu pentru suprimarea vacarmului, înțelegînd sub acest aspect toate zgomotele incomode, inutile, jenante.

Ing. Grigore VASILACHE
șeful Inspectoratului județean de stat pentru protecția muncii

Pe teme medicale

Ce trebuie să știm despre gripă

Prof. dr. Gh. TEODOROVICI
șeful Catedrei de epidemiologie I.M.F. Iași

Gripa, boală infecto-contagioasă acută, virozică respiratorie ce nu cunoaște frontiere, evoluează epidemic la anumite intervale, răspîndindu-se cu ușurință la mari distanțe. Sezonul rece este foarte favorabil apariției și difuzării acestei boli ceea ce s-a verificat și cu actualul val de gripă.

Virusul gripal din epidemia cu care astăzi sîntem confruntați aparține cunoscutului subtip A_2 ce a mai fost izolat la noi în anii 1969 și 1970. Îmbolnăvirile cauzate de acest subtip de virus, cunoscut și sub denumirea de virusul gripal A_2, varianta Hong-Kong, nu se deosebește din punct de vedere clinic de formele provocate de alte virusuri gripale. Gripa actuală evoluează sub forma ei obișnuită, ușor de recunoscut, deseori, de la primele semne.

Imbolnăvirea se produce prin contactul cu bolnavii aflați în primele zile de boală, cînd aceștia prezintă și maximum de contagiozitate: elimină virusul prin secreții nazale și faringiene, în timpul vorbitului, tușitului și, îndeosebi, al strănutului.

După 1—3 zile de la contactul cu bolnavul apar și primele semne ale gripei: început brusc, cu fior și febră pînă la 39°—40°, dureri de cap cu localizare mai ales frontală — dureri în globii oculari, dureri musculare generalizate și la nivelul articulațiilor, amețeli, stare de obosealâ accentuată, senzație de uscăciune și usturime în gît, tuse uscată, chinuitoare, răgușeală, uneori gutural, vărsături, dureri abdominale, lipsa poftei de mîncare.

In gripa fără complicații, febra durează 3—5 zile. In tot acest timp, bolnavul va rămîne în pat, apoi cîteva zile și în convalescență, pentru refacerea puterilor și evitarea complicațiilor. Pofta de mîncare revine treptat. Fostul bolnav va părăsi patul și își va relua activitatea numai la indicația medicului.

Formele de gripă simplă, fără complicații — așa cum se întîlnesc în majoritatea cazurilor — se tratează la domiciliu. Se spitalizează numai bolnavii cu complicații — care de cele mai multe ori sînt bronhopneumoniile — și cazurile grave întîlnite mai ales la copiii mici, bătrîni și gravide.

Bolnavul de gripă va fi izolat de restul familiei într-o cameră separată, pe tot timpul perioadei febrile, ferind copiii și bătrînii de contactul cu acesta. Camera bolnavului va fi încălzită la 20°—22°C, bine aerisită, menținîndu-se și un anumit grad de umiditate prin așezarea pe calorifere, sobe și plite a unor vase cu apă.

In afară de odihna obligatorie la pat, care constituie unul dintre elementele de bază ale tratamentului gripei și reduce riscul complicațiilor, bolnavului i se administrează lichide ca: limonade, ceaiuri fierbinți, compoturi, lapte și produse lactate, supe de zarzavat și de carne. O dată cu normalizarea temperaturii, se trece la hrana obișnuită, dar foarte consistentă.

Pentru înviorarea bolnavului, se pot face fricții pe corp cu Carmol, Diana, oțet aromat.

Febra și durerile musculare se vor combate cu aspirină, piran, antinevralgice, algocalmin, acalor, dozele zilnice ale acestor medicamente fiind stabilite de medic, în funcție de vîrstă și starea bolnavului. Se recomandă 2—3 tablete pe zi de vitamina C sau zeamă de lămîie.

Calmarea tusei și a faringitei se realizează cu ceaiuri de tei fierbinți, inhalații cu Inhalant, gargară cu ceai de mușețel și administrare de preparate ca Tusan, Codenal, Sirogal, în nas se vor pune picături de Rinofug, ser fiziologic efedrinat etc. Pentru mărirea rezistenței organismului se poate folosi și preparatul Polidin. Antibioticele nu acționează asupra virusului gripei. Ele vor fi administrate — sub stricta supraveghere medicală — numai în cazurile de gripă complicată sau la persoane cu suferințe pulmonare anterioare, diabetici etc.

Prevenirea îmbolnăvirilor de gripă se bazează în primul rînd pe izolarea tuturor bolnavilor și tratarea lor de la primele semne de boală. Batistele și vesela contaminate de bolnav vor fi fierte sau dezinfectate cu soluție de cloramină 0,2%.

Copiii, bătrînii și persoanele cu boli cronice (diabeticii, cei cu boli de inimă și de plămîni), gravidele vor fi feriți de expunere la infecție. In timpul epidemiilor de gripă se va interzice accesul vizitatorilor în spitale. Se vor evita aglomerațiile în spații închise și, pe cît posibil, folosirea mijloacelor de transport în comun.

Pentru creșterea rezistenței organismului, în afară de vaccinarea antigripală care se aplică limitat numai la anumite vîrste și grupe de populație — și aceasta înaintea apariției epidemiilor — sînt indicate exercițiile fizice în aer liber și la soare, alimentație bogată în substanțe energetice, vitaminele A și C. Evitarea frigului, umezelii, a oboselii fizice și intelectuale, reduce de asemenea riscul îmbolnăvirilor.

Colectivitățile preșcolare, școlare și de tineri adulți, în ale căror efective se înregistrează și primele focare de gripă, vor fi supravegheate atent, organizîndu-se un triaj epidemiologic zilnic, cu separarea suspecților la izolator. Un rol deosebit revine în școli cadrelor didactice, care trebuie să colaboreze strîns cu personalul medico-sanitar.

In internate, în locurile și localurile aglomerate, este obligatorie aerisirea repetată și dezinfecția încăperilor.

Investițiile — sursă de progres și civilizație

(urmare din pag. 1)

Ceea ce este însă esențial pentru întreaga noastră activitate în cincinalul 1971—1975 constă în **sporirea permanentă a eficienței economice a investițiilor.** Se prevede astfel, ca unui procent de creștere a investițiilor să îi corespundă 1,37 procente de creștere a venitului național. In ultimă analiză, aceasta înseamnă **realizarea cu cheltuieli cît mai mici de muncă socială a unor valori de întrebuințare cît mai mare.** Pentru aceasta, însă, este necesară promovarea tehnologiilor noi, introducerea progresului tehnic și ridicarea calității produselor, dotarea obiectivelor economice cu mașini, utilaje și instalații la nivelul tehnicii actuale, de înaltă productivitate, de care depinde nemijlocit creșterea avuției naționale.

Economii importante de investiții se vor putea obține prin utilizarea intensivă a suprafețelor construite, prin reutilări și completări cu mașini și instalații tehnologice, precum și dezvoltarea întreprinderilor existente. Una din căile principale de sporire a eficienței economice a investițiilor constă în reducerea ponderii lucrărilor de construcții-montaj și repartizarea unei părți tot mai mari din fondurile de investiții pentru dotarea cu mașini și utilaje. In actualul cincinal se prevede o pondere a lucrărilor de construcții-montaj pe economia națională de 41,9 la sută, iar la ministerele industriale de aproape 36 la sută. Evident, va fi un pas însemnat în acest domeniu, dacă avem în vedere ponderea de 47,5 la sută realizată în anii 1966—1970. Pentru sporirea eficienței economice a investițiilor, deosebit de important este și **reducerea la strictul necesar atît a duratelor de execuție a noilor capacități, cît și a celor de realizare a indicatorilor tehnico-economici proiectați.** Se înțelege, desigur, că prin asemenea măsuri se accelerează creșterea venitului național și a avuției sociale.

Prin înfăptuirea grandiosului program de investiții prevăzut în cincinalul 1971—1975 România va cunoaște o dezvoltare dinamică pe drumul progresului și civilizației. Va spori bunăstarea întregului popor, vor crește considerabil forțele de producție, țara noastră plasîndu-se astfel pe o cotă mai înaltă în domeniile economic și social. Țelul suprem al politicii partidului nostru — ridicarea nivelului de trai al poporului — se va materializa în noi și multiple elemente de substanță.

Imagine din cartierul Berceni — București.
Foto: AGERPRES

Vizitați **noua unitate de patiserie — cofetărie** înființată la parterul blocului K 2 — vizavi de Ateneul Tătărași.

Unitatea oferă plăcinte și gogoașe calde, produse ale laboratoarelor de cofetărie și patiserie.

Se oferă, de asemenea, dulciuri, băuturi răcoritoare, micul dejun.

Unitatea este deschisă zilnic între orele 6 — 22.

Se angajează de urgență:

— un topometrist - salarizarea conform H.C.M. 914/1968; se asigură apartament la bloc

— excavatoriști pentru secțiile: Iași, Vaslui, Botoșani, Suceava, Piatra Neamț, Săvinești, Bacău, Roman, Gh. Gheorghiu-Dej, Focșani.

Se asigură masă contra cost și cazare.

Cei interesați se vor adresa la **Trustul de mecanizare București, Stația utilaje Gh. Gheorghiu-Dej,** strada Progresului nr. 7, municipiul Gh. Gheorghiu-Dej, județul Bacău.

Informații se pot obține zilnic la telefon 1710, orele 7-15.

LABORATORUL PENTRU PROTECȚIA PLANTELOR IAȘI
str. Hlincea nr. 7, telefon 11376,

ANUNȚĂ

— un post vacant de conducător auto pe o autoutilitară I.M.S. 59.

Se angajează
pentru raza județului Iași
— doi automacaragii autorizați
pentru automacarale SR 113 de 5 tone.
Cei interesați se vor adresa la
Oficiul de îmbunătățiri funciare Iași
strada Văscăuțeanu nr. 6

— tractoriști
— mecanici
pentru reparații
angajează
Întreprinderea agricolă de stat Iași
Relații suplimentare se pot obține la telefon 13144, serviciul personal.

— două asistente medicale
angajează imediat
Uzina de fibre sintetice Iași
șoseaua Tuțora nr. 175.
Condiții de angajare:
solicitantele trebuie să fie absolvente de școală tehnică sanitară.
Relații suplimentare se pot obține la serviciul personal sau la telefon 13320, interior 231.

La 15 noiembrie 1971 va avea loc la sediul I.R.E. Iași examenul pentru obținerea calității de
„Electrician autorizat de M. E. E.".
Conducerile organizațiilor socialiste trebuie să se îngrijească ca angajații și membrii cooperatori care execută, proiectează, verifică și exploatează instalații electrice, să se prezinte pentru examinare.
Relații suplimentare se dau la sediul I.R.E., cu începere din 10 noiembrie 1971.

COOPERATIVA „CONSTRUCTORUL"
cu sediul în Iași, str. Zmeu nr. 3,
angajează de urgență:
— șef serviciu producție
— șef șantier
— merceolog aprovizionare
— șef serv. contabilitate
— contabil revizor
— dulgheri
— electrician autorizat
— parchetari
— tinichigii
Relații la telefoanele 16748 și 13329.

CEIB Iași, strada Bucium nr. 34, angajează de urgență:
Pentru CEIB Iași:
— șefi depozite
— bobinatori
— tinichigiu
— pictor
— frezori
— strungari
— rectificatori
— forjori
— rabotori
— curbători
— mecanici locomotivă Diesel
Pentru SIB Ciurea
— maistru electrician
Condiții de angajare: buletin de oraș Iași și stagiul militar satisfăcut.

FABRICA DE BERE ȘI SPIRT IAȘI
angajează de urgență
— un inginer sau tehnician mecanic
— un achizitor compartimentul aprovizionare, livrări, transporturi
— un lăcătuș mecanic categoria a V-a.
Condiții de angajare: conform H.C.M. 914/1968.
Informații se dau zilnic la sediul întreprinderii din str. Păcurari nr. 95.

ÎNTREPRINDEREA VIEI ȘI VINULUI
aduce la cunoștință că, întrucît culesul strugurilor și vinificarea sînt pe sfîrșite, toți producătorii de struguri și vin au obligația de a declara la consiliile populare comunale, orășenești și municipale, în raza cărora domiciliază, toate cantitățile de vin ce le posedă în stoc.
Cantitățile de vin ce le dețin în plus, față de cele legale (200 litri vin de familie), pot fi valorificate prin orice unitate de achiziție a Întreprinderii viei și vinului Iași din cadrul județului în următoarele zile.

In vederea susținerii reexaminării conform N.D.G.N. 16—69, **instalatorii de gaze autorizați** gradul A, B și C sînt rugați să se prezinte la sediul
ÎNTREPRINDERII COMUNALE A.C.G.B. IAȘI,
serviciul tehnic, pînă la 15 noiembrie 1971 pentru înscriere.

— **un merceolog pentru serviciul aprovizionare Iași;**
— **un contabil, pentru secția de confecții Hîrlău.**
Condiții de angajare: respectarea prevederilor H.C.M. 914/1968.
Cei interesați se vor adresa la
FABRICA DE TRICOTAJE „MOLDOVA" IAȘI
serviciul personal-învățămînt, strada Țuțora nr. 2 A, între orele 7—15, telefon 14850, interior 231.

Mica publicitate

Decese

● Familia îndurerată anunță încetarea din viață a scumpei lor
DOBRICĂ SIȚA
64 ani.
Înmormîntarea are loc astăzi, 10 noiembrie, ora 14, la cimitirul Sf. Vasile. Cortegiul pornește din Pavilioanele C.F.R. Nicolina, pavilionul H nr. 4.

● Georgeta, soție, Viorica și Doina, fiice, precum și surorile, cumnații și nepoții anunță cu adîncă durere încetarea din viață a scumpului lor
AXINTESCU NECULAI
Cortegiul funebru va pleca de la biserica Toma Cozma, astăzi, 10 noiembrie, ora 13, spre cimitirul Eternitatea.

● Colectivul de muncă al Depoului C.F.R. Iași anunță cu durere încetarea din viață, după o scurtă și grea suferință, a scumpului tovarăș de muncă
AXINTESCU NECULAI
mecanic de locomotivă, în vîrstă de 49 ani.

● Familia anunță cu durere încetarea din viață a scumpului lor
PRISECARU D. IOAN
pensionar — 56 ani.
Înmormîntarea are loc pe 11 noiembrie la cimitirul din comuna Heleșteni — Iași.

● Familia îndurerată anunță încetarea din viață a scumpei lor
MIHAILIUC ECATERINA
Cortegiul va porni din bulevardul Tudor Vladimirescu, bloc 99, apartamentul 11, joi 11 noiembrie, ora 12, spre cimitirul Eternitatea.

● Părinții, frații și colegii de muncă anunță încetarea din viață a scumpului lor
ZAMFIRESCU IOAN
31 ani.
Înmormîntarea va avea loc joi, 11 noiembrie, ora 12, în comuna Aroneanu.

● Familia îndurerată anunță încetarea din viață a scumpului lor
SUMER MARCU
profesor.
Înmormîntarea are loc azi, 10 noiembrie 1971, ora 14. Cortegiul va pleca de la locuința defunctului, str. Cuza Vodă 62.

Spirit de prevedere

Trenul de persoane 6034, condus de mecanicul Paul Constantinescu și ajutorul său Alexandru Cujbă, se îndrepta spre Iași urmînd indicațiile foii de parcurs. In apropierea pasajului de nivel Larga Jijia-Lețcani, mecanicii au observat că bariera este deschisă și pe șosea continuau să circule vehiculele în flux neîntrerupt. Cu prezență de spirit și îngrijorați de pericolul unui accident, mecanicii au izbutit să oprească garnitura cu 10 m înaintea barierei, evitînd astfel o eventuală catastrofă.

Conducerea Regionalei C.F.R. Iași apreciind faptele în conformitate cu normele siguranței circulației a premiat pe cei doi mecanici, tovarășii Paul Constantinescu și Alexandru Cujbă, iar cantonierei Elena Daniliuc i-a desfăcut contractul de muncă. Merita.

ALB-NEGRU

Pentru o cameră în plus

Salariată la Fabrica de tricotaje „Moldova", Magdalena Andreescu dorea să i se repartizeze un apartament compus din două camere. Dar cum unei singure persoane nu i se putea atribui un asemenea spațiu, solicitanta a început falsificarea unor acte. Și astfel s-a „trezit" peste noapte că este mama unui copil. A primit după o vreme și apartamentul mult dorit. O cameră a închiriat-o la două persoane cu mai multe sute de lei lunar. Falsul, însă, n-a durat mult. Acum Magdalena Andreescu așteaptă să fie luate măsurile de rigoare care, firește, nu vor întîrzia. Și cu siguranță ele vor fi cele meritate.

Cît costă un cal?

Calul despre care este vorba n-a murit de bătrînețe, ci ...electrocutat. Conducerea cooperativei agricole Scînteia, aflînd de tragicul deces, a consultat pe un specialist... la telefon și a hotărît: „Calul valorează 3.500 de lei. ADAS a hotărît (pe teren, probabil): „Vă dăm 1700 de lei, că atîta face".

Pentru a recupera diferența, consiliul de conducere al C.A.P. a imputat brigadierului Gh. Dron suma de 1.800 lei. Dar comisia de judecată a anulat imputația. Judecătoria Iași a menținut hotărîrea comisiei. Așadar, un proces inutil. Și, culmea! calul figura în registrul de inventar al cooperativei doar cu o valoare de 800 lei.

Telefonul nu era capricios

La Spitalul T.B.C. din str. Pașcanu (Iași) există un telefon public. Dar avea capricii: funcționa cînd vroia el, cel puțin așa credeau unii. La o cercetare mai amănunțită s-a văzut că nu telefonul era capricios, ci cei care trebuiau să se ocupe de întreținerea lui. Numele lor: Constantin Bira, Ioan Mihai și Gh. Poiană, electromecanici la masa de verificare urbană. Conducerea Direcției județene de poștă și telecomunicații i-a sancționat cu o reținere din salar de 5 la sută. Au meritat. Dacă sancțiunea are și efect de lungă durată, asta rămîne să vedem.

PE MERIDIANELE GLOBULUI

Lucrările conferinței F. A. O.

Cuvîntul șefului delegației române

ROMA 9 — Corespondentul Agerpres, Nicolae Puicea, transmite: La Roma continuă lucrările celei de-a 16-a conferințe a Organizației Națiunilor Unite pentru Alimentație și Agricultură.

Luînd cuvîntul marți dimineața, în cadrul dezbaterilor generale, șeful delegației Republicii Socialiste România, Angelo Miculescu, ministru secretar de stat la Ministerul Agriculturii, Industriei Alimentare, Silviculturii și Apelor, a spus că țara noastră acordă o importanță deosebită problemelor majore care preocupă colectivitatea internațională în domeniul dezvoltării și cooperării. Numai colaborarea dintre națiuni libere și independente, dezvoltarea și progresul pot constitui o garanție de pace și securitate internațională.

După ce a evidențiat prevederile planului cincinal al României în domeniul producției agricole, sarcinile complexe ce se pun economiei noastre naționale, vorbitorul a subliniat ideea că baza trainică a unei dezvoltări în ritm rapid trebuie să o constituie, în primul rînd, forțele și resursele interne.

Participarea intensă la schimburile internaționale, a spus în continuare șeful delegației române, constituie un imperativ pentru dezvoltarea economică rațională a tuturor țărilor și, cu atît mai mult, pentru țările mici și mijlocii. De aceea, România a militat întotdeauna, alături de alte state, pentru înlăturarea barierelor și discriminărilor existente în comerțul internațional, ca și pentru deschiderea unei căi largi schimburilor de valori materiale între țări.

Relevînd că asistența internațională joacă un rol complimentar în procesul de dezvoltare, vorbitorul a arătat că România este gata să participe la toate programele de asistență tehnică elaborate de către F.A.O. Ministrul român a subliniat că în fața F.A.O. stau încă o serie de probleme nerezolvate. O primă sarcină urgentă — a arătat el — privește necesitatea de a asigura universalitatea F.A.O., oferind accesul liber tuturor țărilor interesate. Delegația română a primit cu satisfacție faptul că consiliul F.A.O., urmînd recomandările secretarului general al Națiunilor Unite, a hotărît în unanimitate să dea mandat directorului general al F.A.O. de a invita Republica Populară Chineză să participe la lucrările conferinței, precum și la activitatea organizației. Delegația română ține să precizeze încă o dată că, în conformitate cu rezoluția Adunării Generale a O.N.U., singurii reprezentanți legitimi ai Chinei la F.A.O. nu pot fi decît delegații Republicii Populare Chineze. Totodată, credem că participarea la lucrările F.A.O. a unor țări ca R.D. Germană, R.D. Vietnam și R.P.D. Coreeană, state independente și suverane, va fi în interesul organizației și va servi cooperării internaționale și respectării principiilor universalității. În același timp, guvernul român consideră ca singurii reprezentanți legitimi ai Republicii Vietnamului de sud și Cambodgiei — Guvernul Revoluționar Provizoriu al Republicii Vietnamului de sud și respectiv Guvernului Regal de Uniune Națională.

Relațiile Republicii Socialiste România cu Organizația Națiunilor Unite pentru Alimentație și Agricultură, a încheiat vorbitorul, sînt excelente, fiind bazate pe respectarea principiilor și responsabilităților ce se dezvoltă și se diversifică fără încetare. Se poate spune însă, că amploarea și ritmul de dezvoltare a cooperării României cu F.A.O. sînt încă departe de a fi atins nivelul posibilităților și dorințelor noastre. România este gata în acest sens să-și aducă contribuția la realizarea programelor și activităților F.A.O., în măsura posibilităților reale de care ea dispune.

Președintele Tito despre vizitele sale în Statele Unite, Canada și Anglia

BELGRAD 9 (Agerpres) — Într-o declarație făcută la sosirea în țară, după vizitele în Statele Unite, Canada și Anglia, președintele R.S.F. Iugoslavia, Iosip Broz Tito, a declarat că în Statele Unite s-a confirmat unanimitatea de vederi privind dezvoltarea ulterioară multilaterală a relațiilor reciproc avantajoase, care constituie un factor de pace și stabilitate în Europa și în lume. Declarația comună iugoslavo-americană, a subliniat Tito, este un document foarte însemnat, care confirmă și îmbogățește principiile egalității și stimei reciproce pe care, ca și pînă acum, trebuie să se bizuie relațiile dintre cele două țări.

Vizita în Canada, a arătat președintele R.S.F.I., a ilustrat o mare similitudine de vederi în numeroase probleme internaționale. De o mare semnificație, a continuat el, este faptul că în timpul vizitelor în Statele Unite și Canada ne-am întîlnit și am discutat cu un mare număr de reprezentanți ai vieții politice, economice, culturale și științifice. Aceste contacte au dovedit că în țările respective, ca și în țara noastră, există interesul real pentru dezvoltarea colaborării cu Iugoslavia. După întîlnirile și convorbirile din cursul acestor vizite și după convorbirile pe care le-am avut cu Leonid Brejnev și cu șefii de stat ai Iranului, Indiei și Egiptului — a spus președintele Tito — cred că putem afirma că privim dezvoltarea și perspectivele viitoare ale păcii în lume cu mai multe speranțe și optimism. De aceea, este necesar ca procesul actual să fie întărit și extins, pentru a cuprinde un cerc mai larg de țări, luîndu-se în considerare interesele tuturor. Desigur, o astfel de evoluție poate fi continuată dacă sînt luate măsuri urgente pentru soluționarea problemelor arzătoare și pentru eliminarea focarelor de război care amenință pacea în lume.

Referindu-se la vizita în Marea Britanie, președintele Tito a arătat că în această țară convorbirile s-au desfășurat într-o atmosferă de prietenie și înțelegere reciprocă. În numeroase probleme discutate, a spus el, am găsit un limbaj comun și am căzut de acord că este necesar să se facă tot posibilul pentru soluționarea problemelor actuale.

„Clasa muncitoare constituie garanția principală a procesului revoluționar inițiat în țara noastră"

declară președintele chilian, Salvador Allende

SANTIAGO DE CHILE 9 (Agerpres). „Clasa muncitoare constituie garanția principală a procesului revoluționar inițiat în țara noastră" — a declarat, în cadrul unui interviu acordat revistei „Ahora", șeful statului chilian, Salvador Allende. „Participarea muncitorilor la acest proces, a subliniat el, este unicul scut care garantează ireversibilitatea lui... Printre cele mai mari satisfacții pe care le-am trăit de la asumarea funcției de președinte s-a numărat și loc de frunte adeziunea muncitorilor la programul guvernamental".

Arătînd că „victoria obținută de Frontul Unității Populare nu este un eveniment izolat", Allende a afirmat că „aceasta este încununarea unui larg proces al mișcării populare pentru asumarea puterii guvernamentale". „Fără participarea poporului, fără mobilizarea maselor — a spus el — desfășurarea actualului proces revoluționar și perfecționarea sa n-ar fi fost posibilă". El și-a exprimat satisfacția față de schimbările survenite în timpul guvernării Unității Populare, ceea ce demonstrează că „programul de măsuri nu a rămas o literă moartă".

„Procesul care are loc în Chile se desfășoară în deplină legalitate și nici una din prevestirile dușmanilor guvernului nu s-a confirmat".

Președintele Salvador Allende s-a pronunțat pentru dreptul la autodeterminare, subliniind că „fiecare țară, fiecare popor își definește propria cale în conformitate cu condițiile specifice în diferite părți ale lumii".

Întrevedere Indira Gandhi — Georges Pompidou

PARIS 9 (Agerpres). — Primul ministru al Indiei, Indira Gandhi, care se află la Paris în vizită oficială, a avut o întrevedere cu președintele Franței, Georges Pompidou. Cu această ocazie, au fost abordate în special probleme privind evoluția relațiilor bilaterale și situația din Asia de sud.

În onoarea șefului guvernului indian a fost oferit un dejun, la care Indira Gandhi și Georges Pompidou au rostit toasturi. În alocuțiunea sa, premierul Indiei a arătat că tensiunea de la frontiera indo-pakistaneză trebuie să-și găsească o soluție politică. La rîndul său, președintele Pompidou a subliniat caracterul politic al crizei, menționînd că această problemă trebuie să primească, de asemenea, o soluționare politică. Totodată, șeful statului francez a arătat că Franța dorește o dezvoltare a cooperării economice cu India.

Într-un interviu acordat televiziunii franceze, relatează agenția Reuter, Indira Gandhi a declarat că „este pregătită să-l întîlnească pe președintele Pakistanului, Yahya Khan, în vederea discutării tuturor problemelor dintre cele două țări".

ALGER

„Carta revoluției agrare"

ALGER 9 — Corespondentul Agerpres, Constantin Benga, transmite: Președintele Consiliului revoluției și șeful statului algerian, Houari Boumediene, a semnat o ordonanță care marchează actul final al elaborării legislației necesare aplicării reformei agrare, denumită oficial „Carta revoluției agrare". Pregătit cu mult timp înainte, proiectul de reformă agrară a fost supus dezbaterii maselor de felahi și, pe baza îmbunătățirilor aduse, a întrunit acordul Consiliului revoluției și al guvernului algerian reunite în ședințe comune.

Reforma agrară este un vechi deziderat al maselor țărănești algeriene, care au luat parte la lupta pentru eliberarea țării de sub dominația colonialistă și sînt angajate în prezent în efortul național pe calea dezvoltării. După cucerirea independenței, una dintre primele măsuri ale statului algerian a fost, după cum se știe, restabilirea suveranității asupra bogățiilor naturale. În context, au fost naționalizate pămînturile deținute de colonialiști și diverse companii străine, ceea ce a constituit „o primă fază" a transformărilor din agricultura algeriană.

Actuala „Cartă a revoluției agrare" prevede, între altele, desființarea marilor proprietăți funciare private pe care posesorii lor le exploatează folosind munca brațelor țăranilor săraci și a tuturor celor obligați să-și vîndă forța de muncă. Ea prevede, de asemenea, recuperarea suprafețelor agricole aparținînd persoanelor absenteiste care, fără a depune o activitate directă în agricultură, obțin din acest sector venituri considerabile, folosind munca felahilor săraci. Pe toate terenurile ce vor fi expropriate se vor crea cooperative agricole de producție.

Guvernul algerian a luat o serie de măsuri în sprijinul maselor de țărani, în scopul îmbunătățirii metodelor de cultivare a pămîntului și diversificării culturilor.

„Revoluția agrară este înainte de toate un act de dreptate, scrie într-un editorial ziarul „El Moudjahid". Ea contribuie nu numai la lichidarea marii proprietăți, ci și la desființarea exploatării omului de către om în mediul rural. Reforma agrară depășește cadrul unei simple reforme funciare, fiind, în esență, un complex de măsuri în vederea transformării radicale a situației economice, sociale și culturale a populației rurale".

HANOI

Un interviu al premierului Fam Van Dong

HANOI 9 (Agerpres). După cum relatează agenția V.N.A., într-un interviu acordat ziarului suedez „Aftonbladet", primul ministru al R. D. Vietnam, Fam Van Dong, a subliniat că, în prezent, caracteristica situației din Indochina constă în accentuarea continuă a escaladei politicii americane de „vietnamizare" a războiului. Pe plan militar, el a menționat înfrîngerile cu caracter strategic suferite de trupele marionetă, sprijinite masiv de artileria și aviația americană în Laos, Cambodgia și în Vietnamul de sud, iar pe plan politic, neputința și dezintegrarea crescîndă a administrațiilor de la Saigon, Pnom Penh și Vientiane.

Referindu-se la situația politică în plină efervescență din Vietnamul de sud, Fam Van Dong a reliefat, pe de o parte, fragilitatea regimului, pe de altă parte, combativitatea sporită, plină de eroism, a păturilor celor mai largi ale populației. El a subliniat lupta politică din Vietnamul de sud pentru un nou guvern la Saigon, favorabil păcii, independenței, neutralității și democrației, care să înceapă negocieri serioase cu Guvernul Revoluționar Provizoriu al Republicii Vietnamului de sud în vederea formării unui larg guvern de înțelegere națională în Vietnamul de sud. Dusă cu perseverență, paralel cu lupta militară și diplomatică, această activitate politică va contribui la o soluție de pace justă și onorabilă pentru Statele Unite, așa cum s-a preconizat în propunerile în șapte puncte ale G.R.P., a subliniat primul ministru.

Abordînd, în continuare, probleme ale construcției economice din R. D. Vietnam, Fam Van Dong a subliniat că, în starea de război impusă țării de agresiunea americană, actualele eforturi vizează ameliorarea condițiilor de viață ale poporului, întărirea potențialului economic și a capacității de apărare. Trebuie să acționăm pentru rezolvarea marilor probleme puse de edificarea vieții noi, socialiste, conform realităților Vietnamului și spiritului poporului nostru.

Poporul suedez, a continuat Fam Van Dong, a sprijinit întotdeauna lupta noastră pentru salvarea națională și a acordat poporului nostru vietnamez un ajutor material umanitar. El a arătat că, după hotărîrea privind stabilirea de relații diplomatice între Suedia și R. D. Vietnam, raporturile bilaterale au cunoscut, pe toate planurile, o dezvoltare favorabilă, cu perspective, și conform cu interesele celor două popoare.

Alte avioane americane doborîte în R. D. Vietnam

HANOI 9 (Agerpres). Unități ale apărării antiaeriene a R. D. Vietnam au doborît, la 8 noiembrie, două avioane americane de tip „Phantom", care violaseră spațiul aerian în provincia Nghe An. După cum transmite agenția V.N.A., numărul avioanelor americane doborîte pe teritoriul R. D. Vietnam se ridică la 3 401.

Cu ocazia celei de-a 18-a aniversări a independenței țării

Mesajul adresat poporului cambodgian de către primul ministru al Guvernului Regal de Uniune Națională

PEKIN 9 (Agerpres) — Samdech Penn Nouth, președintele Biroului Politic al Comitetului Central al Frontului Național Unit al Cambodgiei, prim-ministru al Guvernului Regal de Uniune Națională, a adresat un mesaj poporului cambodgian cu ocazia celei de-a 18-a aniversări a independenței țării, anunță agenția China Nouă.

Mesajul subliniază că în prezent administrația de la Pnom Penh nu mai poate decît să-și exercite tirania asupra populației pașnice a Cambodgiei și asupra funcționarilor care se mai află încă sub controlul ei temporar. După puciul militar, libertatea și celelalte drepturi democratice prevăzute de Constituție au fost suprimate, populația cambodgiană fiind supusă dictaturii și bunului plac al lui Lon Nol-Sirik Matak. Populația pașnică, funcționarii guvernamentali, studenții și elevii, se subliniază în mesaj, nu se simt în siguranță; contradicțiile din sînul echipei de la Pnom Penh s-au ascuțit la maximum.

Mesajul lui Penn Nouth lansează un apel la unitate în vederea eliberării întregii țări și a întregului popor, iar apoi a reconstruirii patriei în condiții de independență, suveranitate, democrație, progres, prosperitate și integritate teritorială.

În numele Frontului Național Unit al Cambodgiei și al Guvernului Regal de Uniune Națională, Samdech Penn Nouth a evocat memoria compatrioților și combatanților Cambodgiei care au căzut pe cîmpurile de bătălie în lupta pentru eliberare. El a adresat calde felicitări comandanților și luptătorilor și îndeosebi muncitorilor și țăranilor pentru lupta lor eroică împotriva agresorilor imperialiști, în ciuda tuturor dificultăților și sacrificiilor pînă la obținerea victoriei finale.

*

PNOM PENH 9 (Agerpres). — Potrivit unui bilanț preliminar transmis de Agenția khmeră de informații, în perioada 26 octombrie — 4 noiembrie, forțele de rezistență populare cambodgiene care acționează în zona șoselei nr. 6 au scos din luptă peste 3.000 de militari inamici, au doborît cinci elicoptere și au capturat importante cantități de tehnică de luptă.

Recepție la Pekin

PEKIN 9 — Corespondentul Agerpres, Ion Gălățeanu, transmite: Cu prilejul Zilei naționale a Cambodgiei, primul ministru al Guvernului Regal de Uniune Națională, Penn Nouth, a oferit o recepție, la care au participat Norodom Sianuk, șeful statului și președintele FUNK, Ieng Sary, trimis special al Guvernului Regal de Uniune Națională și al FUNK, reprezentînd forțele din interiorul țării, membri ai guvernului cambodgian. Au luat parte Ciu En-lai, Ie Tzie-in, Li Sien-nien și alte persoane oficiale chineze.

Au luat cuvîntul Norodom Sianuk, șeful statului cambodgian, și premierul Ciu En-lai. Șeful statului cambodgian a evocat lupta poporului cambodgian împotriva agresiunii străine și a exprimat mulțumiri tuturor popoarelor care sprijină această luptă. Premierul Ciu En-lai a arătat că guvernul și poporul chinez sprijină cu fermitate poporul cambodgian și celelalte popoare indochineze în războiul împotriva agresiunii americane și de salvare națională.

Vizita delegației M. A. N. în Japonia

TOKIO 9 — Corespondentul Agerpres, Florea Țuiu, transmite: În continuarea vizitei sale în Japonia, delegația Marii Adunări Naționale a Republicii Socialiste România, condusă de Aurel Vijoli, a fost marți oaspete al Centrului de radio și televiziune nipon Hoso Kyokai (N.H.K.). Președintele acestei mari societăți, Y. Maeda, a informat pe parlamentarii români despre activitatea centrului și preocupările pentru îmbunătățirea programelor transmise, despre relațiile bune existente între N.H.K. și Radioteleviziunea română.

În onoarea membrilor delegației române, președintele Camerei Reprezentanților, Naka Funada, și președintele Camerei Consilierilor, Kenzo Kono, au oferit marți seara o recepție. Au participat deputați ai tuturor partidelor politice din Japonia și reprezentanți ai Ministerului Afacerilor Externe. Au fost prezenți, de asemenea, Iosif Gheorghiu, ambasadorul țării noastre în Japonia, membri ai ambasadei și agenției economice.

În toasturile rostite cu acest prilej, președinții celor două camere au subliniat bunele relații existente între parlamentele român și japonez și s-au pronunțat pentru întărirea colaborării bilaterale spre binele ambelor țări și popoare și al păcii. Conducătorul delegației române, Aurel Vijoli, a subliniat preocupările pe plan extern ale țării noastre pentru destindere, pace și bună înțelegere între popoarele lumii.

Noi proteste împotriva arestării unor democrați din Grecia

GENEVA 9 (Agerpres) — Comitetul director al Partidului Muncii din Elveția a dat publicității un protest împotriva noilor arestări efectuate în rîndul activiștilor pe tărîm social din Grecia. Comitetul director a adresat tuturor organizațiilor politice și obștești chemarea să lupte pentru eliberarea celor arestați.

*

BELGRAD 9 (Agerpres) — Agenția Taniug transmite: Biroul Executiv al Prezidiului Uniunii Comuniștilor din Iugoslavia, întrunit la Belgrad, și-a exprimat, într-o declarație, preocuparea față de recenta arestare, în Grecia, a unor conducători ai luptei antifasciste a poporului grec din timpul celui de-al doilea război mondial, ai mișcării democratice și ai Partidului comunist — relatează agenția Taniug.

*

ATENA 9 (Agerpres) — Comandantul militar al zonei Atena a decis ca procesele celor 32 de militanți democrați și patrioți greci să se desfășoare în fața instanței Curții civile din Atena, informează agenția France Presse.

PARIS

Comemorarea unui an de la moartea generalului de Gaulle

PARIS 9. — Corespondentul Agerpres, Paul Diaconescu, transmite: Franța a comemorat marți un an de la moartea generalului Charles de Gaulle, fostul președinte al țării, personalitate care a avut un rol proeminent în lupta de eliberare dusă în timpul celui de-al doilea război mondial, om politic care a militat pentru independența și suveranitatea națională, pentru pace, cooperare și înțelegere pe continentul european.

La capela de la Palatul invalizilor a avut loc marți o manifestare comemorativă, desfășurată în prezența președintelui Republicii Franceze, Georges Pompidou. Au participat, de asemenea, primul ministru, Jacques Chaban-Delmas, și alți membri ai guvernului, personalități ale vieții politice și culturale din capitala Franței, precum și membri ai familiei defunctului.

*

„Societatea franceză pentru studii și statistici" (S.O.F.R.E.S.) a întreprins recent un sondaj pentru ziarul „Sud-Ouest", intitulat „Francezii și generalul de Gaulle" în legătură cu principalele acțiuni și inițiative ale activității fostului președinte ai Franței. 52 la sută dintre cei chestionați consideră că apropierea Franței de țările din Europa răsăriteană a constituit acțiunea cea mai pozitivă a generalului de Gaulle.

Distincții acordate de „Academia Tiberina" din Roma

ROMA 9 — Corespondentul Agerpres, Nicolae Puicea, transmite: Cu prilejul celei de-a 160-a aniversări a creării prestigioasei instituții italiene de cultură „Academia Tiberina" din Roma — din rîndurile căreia au făcut parte oameni de știință ca Marconi, Marie Sklodowska Curie, Enrico Fermi, muzicieni ca Rossini, Bellini, Respighi — au fost decernate noi titluri de membri ai academiei.

Pentru „merite în domeniul artei și culturii pe plan european" titlul de membru al acestei academii i-a fost conferit lui Octav Enigărescu. În cadrul aceleiași ceremonii, ce a avut loc luni la Roma, au mai fost distinși cu titlul de membri ai „Academiei Tiberina" artiștii liricI Virginia Zeani (de origine română) și Nicola Rossi Lemeni, precum și alți valoroși reprezentanți ai culturii și artei din R.F.G., Belgia și Italia.

Scurte știri

HELSINKI

Delegația militară română condusă de general locotenent George Logofătu, locțiitor al șefului Marelui Stat Major, care întreprinde o vizită în Finlanda, a fost primită la 8 noiembrie de ministrul apărării naționale, Avro Pentti, și de comandantul șef al forțelor finlandeze de apărare, generalul K. Leinonen. La întrevederi a fost prezent ambasadorul Republicii Socialiste România la Helsinki, dr. Mircea Bălănescu. În aceeași zi, generalul locotenent L. Sutela, șeful marelui Cartier General al armatei finlandeze, a oferit un dejun în cinstea oaspeților.

SEUL

La Seul a fost condamnat la moarte patriotul sud-coreean Pak, cadru al Partidului Revoluționar pentru Reunificare din Coreea de sud. Patriotul sud-coreean — arată agenția A.C.T.C. — s-a ridicat împotriva regimului de asuprire instaurat de guvernanții de la Seul, împotriva ocupării Coreei de sud de trupele americane și a chemat populația sud-coreeană la luptă pentru salvarea națională.

MONTEVIDEO

Cu 20 de zile înaintea alegerilor prezidențiale, în Uruguay domnește o stare de incertitudini politice și o atmosferă de teroare instaurată în urma reactivării elementelor de dreapta. Numeroase personalități ale opoziției, sediile coaliției forțelor de stînga „Frente Amplio", ca și întrunirile electorale ale candidaților acestui front au devenit ținta provocărilor la originea cărora se află elemente irresponsabile.

CALEIDOSCOP

LONDRA 9 (Agerpres). — Renumitul orologiu Big Ben s-a oprit luni pentru scurt timp. Uriașele arătătoare de fontă ale ceasornicului, vechi de 115 ani, au înregistrat pentru 67 de minute, în timp ce trecătorii priveau nedumeriți ceasornicul care de atîția ani le furnizează ora exactă. Un purtător de cuvînt al Ministerului Construcțiilor și Lucrărilor Publice a declarat că defecțiunea s-a datorat înfășurării din greșeală a unui cablu telefonic în jurul axului ceasornicului.

Big Ben-ul a mai avut cîteva întîmplări nefericite în istoria sa strălucită. O dată a fost oprit pentru cinci minute de un stol de graури care și-au făcut cuibul pe arătătoare. Altă dată, șobolanii au pătruns în mecanismul lui, oprindu-l.

*

LOS ANGELES 9 (Agerpres). — Al șaptelea membru al „familiei de hippiș Manson", — Steve Grogan, a fost condamnat luni la moarte de un juriu din Los Angeles pentru asasinarea cascadorului Donald Shea.

Asasinatul ar fi fost comis, potrivit actului de acuzare, la 27 august 1969.

*

MUNCHEN 9 (Agerpres). — Aproximativ jumătate din cele 3,5 milioane de bilete pentru întîlnirile sportive din cadrul jocurilor olimpice, care vor avea loc în 1972, la Munchen, au și fost vîndute, au anunțat organizatorii.

Printre cumpărători se numără amatori de sport din peste 100 de țări ale lumii.

*

NEW YORK 9 (Agerpres). — Două avioane militare americane s-au ciocnit în aer în timpul unor manevre desfășurate în statul Nevada. Piloții au reușit să se salveze, catapultîndu-se. Comandamentul forțelor aeriene a hotărît efectuarea unei anchete.

*

TOKIO 9 (Agerpres). Ministerul de Finanțe al Japoniei a început baterea unor monede speciale de 100 de yeni, care vor fi lansate pe piață cu ocazia jocurilor olimpice de iarnă de la Sapporo, din 1972. Începînd din ianuarie anul viitor, vor fi puse în circulație circa 30 milioane de asemenea monede comemorative.

*

LONDRA 9 (Agerpres). — Orice film care conține scene de violență sau alte subiecte poluante moral pentru micii telespectatori vor trebui semnalate pe ecran prin proiectarea unui careu alb — este de părere deputata conservatoare Sally Oppenheim. Acest sistem al „careului alb" este folosit cu succes de televiziunea franceză, iar eficiența sa a determinat mai mulți pedagogi și educatori să propună a fi instituit și pe ecranele B.B.C.-ului și ale rețelei independente de televiziune din Marea Britanie.

*

ATENA 9 (Agerpres). Cinci mișcări seismice succesive au fost înregistrate în Grecia, în noaptea de duminică spre luni. Epicentrul a fost localizat la 70 kilometri nord de Atena, în regiunea Teba. Intensitatea cutremurelor a fost de 4,2 grade, pe scara Richter. Nu se cunoaște încă valoarea pagubelor materiale provocate de seisme.

*

AMSTERDAM 9 (Agerpres). — Poliția olandeză a capturat la Amsterdam o cantitate de 120 kg hașiș cu o valoare la bursa neagră de aproximativ 100 000 dolari. Unul dintre traficanți a fost arestat.

Recent, la Memphist (în S.U.A.), au avut loc violente ciocniri între poliție și populația de culoare. Tulburările au izbucnit în timpul înmormîntării unui tînăr negru, care, după afirmațiile poliției, ar fi murit într-un accident de automobil. Autopsia a arătat însă că este vorba de o crimă. În acest caz sînt implicați 23 de polițiști.

Evoluția sondei „Mariner-9"

WASHINGTON 9 (Agerpres). Sonda interplanetară americană „Mariner-9" a efectuat luni seara, în timp ce se afla la 1 367 942 kilometri distanță de planeta Marte, de care se apropia cu o viteză de 11 265 km. pe oră, o serie de teste fotografice. Cele două camere de luat vederi instalate la bordul navei au înregistrat 27 de imagini pe care le-au retransmis, trei ore mai tîrziu, spre instalațiile laboratorului Institutului de tehnologie de la Pasadena (California). Aceste fotografii sînt destinate verificării funcționării instalațiilor de bord, deoarece, din cauza distanței mari față de Marte, nu furnizează detalii suplimentare în comparație cu imaginile obținute prin telescoapele terestre. La Pasadena s-a anunțat că miercuri, cînd nava se va afla la 861 000 km. distanță de Marte, va începe transmisia de imagini care vor conține detalii inedite, calitatea lor îmbunătățindu-se pe măsură ce „Mariner" se va apropia de „Planeta Roșie". Simbătă, sonda spațială lansată la 30 mai a.c. urmează să fie plasată, conform programului, pe o orbită marțiană de pe care va transmite timp de peste trei luni rezultatul cercetărilor aparaturii și instalațiilor de la bord, inclusiv imagini detaliate ale unor mari zone ale suprafeței planetei.

„M. EMINESCU" IAȘI

ANUL XXVII,
Nr. 7822
JOI
11
NOIEMBRIE
1971
4 PAGINI
30 BANI

Proletari din toate țările, uniți-vă!

Flacăra Iașului

Organ al Comitetului județean Iași al P.C.R. și al Consiliului popular județean

În pagina a 4-a

- **Sesiunea O. N. U.**
- Primul ministru al Cubei, Fidel Castro, a plecat într-o vizită oficială în Chile

Adeziune deplină la programul adoptat de Plenara C.C. al P.C.R. din 3-5 noiembrie

Întreaga activitate politico-ideologică — în slujba afirmării tot mai puternice a principiilor comuniste!

TELEGRAMĂ

Comitetului Central al Partidului Comunist Român Tovarășului NICOLAE CEAUȘESCU

BUCUREȘTI

Comuniștii, toți oamenii muncii din județul Iași — muncitori, țărani, intelectuali, tineri și virstnici — au primit cu deplină satisfacție documentele recentei plenare a C.C. al P.C.R., exprimîndu-și totala adeziune față de ideile și concluziile practice de importanță deosebită pentru dezvoltarea armonioasă a societății noastre.

Expunerea prezentată de dumneavoastră, mult stimate tovarășe Nicolae Ceaușescu, constituie pentru Comitetul județean de partid, pentru activul său, pentru cei peste 60.000 de comuniști de pe aceste meleaguri, un model de analiză creatoare pătrunsă de un puternic suflu comunist, revoluționar, în spiritul celor mai înalte principii ale ideologiei partidului nostru, reflectînd grija pe care o purtați pentru continua întărire a rolului conducător al partidului, pentru rezolvarea tuturor problemelor pe care le ridică opera de edificare a societății socialiste multilateral dezvoltate. Tezele pe care le cuprinde expunerea dumneavoastră, precum și dezbaterile ce au avut loc în plenară au o mare importanță teoretică și practică pentru activitatea partidului nostru, a fiecărei organizații. Ele reprezintă, totodată, o contribuție de seamă la îmbogățirea gîndirii marxist-leniniste contemporane, un exemplu de aplicare creatoare a acesteia la realitățile specifice epocii de avînt constructiv din patria noastră.

Comitetul județean de partid, făcîndu-se ecoul tuturor comuniștilor din județ, ai celorlalți oameni ai muncii, asigură conducerea superioară de partid, pe dumneavoastră personal, iubite tovarășe Nicolae Ceaușescu, că nu-și vor precupeți nici un moment eforturile, în vederea transpunerii în viață a nobilelor sarcini ce ne stau în față atît în sfera ideologiei, cît și în celelalte domenii ale activității complexe și de înaltă răspundere politică și socială pe care o desfășurăm. Ne angajăm să facem totul pentru ca politica înțeleaptă promovată cu consecvență de Partidul Comunist Român, expresie fidelă a năzuințelor și idealurilor întregului nostru popor, să găsească și în județul Iași cea mai deplină confirmare și înflorire.

Comitetul județean Iași al P. C. R.

MUNCA - O DATORIE DE ONOARE, CARE ÎNNOBILEAZĂ PE OM

De cîte ori intru pe poarta fermei mă gîndesc la ce ar trebui să fac eu, cît și colectivul alături de care muncesc, pentru ca realizările noastre să fie cît mai mari, pentru a da semenilor noștri produse mai multe și mai bune.

Astăzi, după ce am studiat cu atenție documentele plenarei C.C. al P.C.R., consacrată dezbaterii și adoptării Programului P.C.R. pentru îmbunătățirea activității ideologice, ridicarea nivelului general al cunoașterii și educației socialiste a maselor, am primit un răspuns deosebit de clar și competent la multiplele probleme care mă frămîntau. Din mulțimea aspectelor care mi-au reținut atenția, acum, în aceste momente, îmi este greu să-mi adun gîndurile pentru a face o retrospectivă a întregii noastre activități. Ca unul care lucrez direct acolo unde se realizează bunurile materiale, m-aș referi, în aceste rînduri, doar la faptul că, pe tot parcursul desfășurării lucrărilor plenarei, munca a stat în centrul atenției. Și era și firesc să fie așa, avînd în vedere că în societatea noastră socialistă, spre deosebire de celelalte orînduiri socială, munca este o datorie de onoare, ea înnobilînd ființa umană. Cînd fac această afirmație, am ferma convingere că procesul de educare comunistă, de formare a omului nou, apt să facă față exigențelor actuale, începe de la muncă și se desăvîrșește prin muncă.

Mi-au mers la inimă cuvintele tovarășului Nicolae Ceaușescu, care, definind trăsăturile moral-politice ale comunistului, spunea: „Comunistul trebuie să fie cinstit, curajos, demn, să lupte cu ardoare pentru adevăr, pentru dreptate și libertate. El trebuie să iubească munca, să depună eforturi și să se preocupe continuu pentru dezvoltarea proprietății socialiste de stat și cooperatiste, să pună pe primul plan interesele poporului muncitor, înțelegînd că între interesele personale și cele generale ale întregii societăți nu există nici o contradicție ci, dimpotrivă, există o strînsă unitate dialectică, că buna stare personală este strîns legată de bunăstarea întregului popor, că asigurînd dezvoltarea generală a țării, asigură ridicarea și a nivelului său de trai". Aceste trăsături esențiale constituie dominanta întregii noastre clase muncitoare. Dar, așa cum se subliniază și la lucrările recentei plenare, mai există și unii cetățeni care, prin manifestările de parazitism, necinste,

Gheorghe LUNGU
mulgător
Erou al muncii socialiste

(continuare în pag. a 3-a)

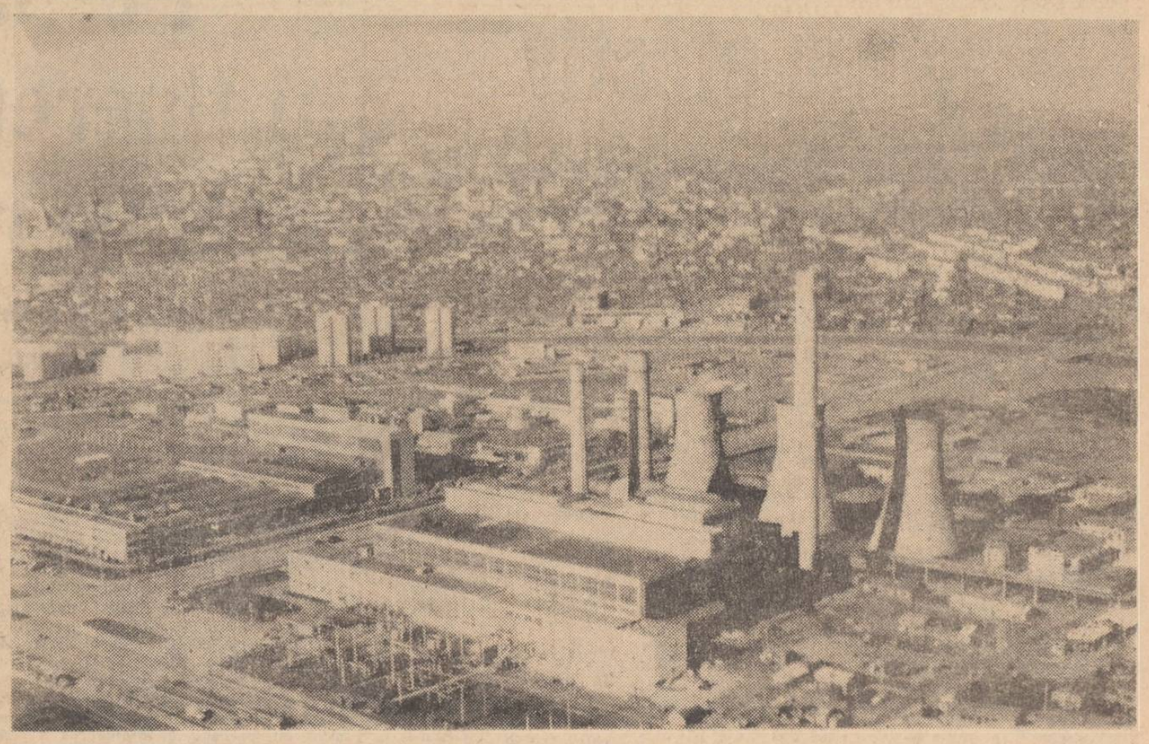

Iași. Imagine aeriană. Foto: E. STRATULAT — corespondent

Cincinalul 1971-1975 — o punte trainică spre viitor

Orizonturi noi în viața școlii

Profesor emerit Sterie RĂDOI
inspector general
al Inspectoratului școlar județean

Învățămîntul este confruntat în momentul de față cu importante probleme care au menirea să-l angajeze puternic în viața social-economică și să-l apropie strîns de producție. In Expunerea tovarășului **Nicolae Ceaușescu** la recenta plenară a C.C. al P.C.R. se precizează că școlii și cadrelor didactice le revine datoria de a crește „un tineret cu un larg orizont spiritual, înarmat cu tot ceea ce a creat mai bun omenirea în domeniul cunoașterii, cu cele mai noi cuceriri ale științei universale".

O dovadă a grijii atente de care se bucură școala noastră și întreaga cultură din partea conducerii de partid și de stat o constituie și prevederile noului plan cincinal care, depășindu-le pe cele ale Congresului al X-lea cu privire la lărgirea și modernizarea bazei materiale a învățămîntului, artei, culturii, ocrotirii sănătății etc., alocă acestora sume în valoare de 9,6 miliarde lei. In consecință, pentru învățămîntul de toate categoriile vor fi construite 10,9 mii săli de clasă și 85,5 mii locuri în internate, lucru pe deplin firesc dacă ne gîndim că în același plan se stabilește pentru Ministerul Învățămîntului sarcina formării a 690 — 700 mii muncitori calificați prin școli, a 230—235 mii cadre cu pregătire medie de specialitate și a 135—140 mii tineri cu pregătire superioară. Se consideră în general că fondurile destinate învățămîntului reprezintă investiții dintre cele mai rentabile, deoarece formarea cadrelor de mîine asigură dezvoltarea unei producții moderne și eficiente, necesare prosperității economiei și națiunii noastre.

Ca o latură cu totul deosebită pentru noi semnalăm faptul că acest cincinal fixează și probleme ce sînt legate de tehnologia orientării și perfecționării învățămîntului, de intensificarea pregătirii practice a elevilor, de generalizarea învățămîntului de 10 ani pînă în 1973 și perfecționarea continuă a cadrelor didactice.

Firește că și județului Iași îi revin în acest sens sarcini deosebit de importante. Dimensiunile noi, obiectivele mărețe, elementele definitorii ale societății socialiste multilateral dezvoltate includ și școala de toate gradele care va cunoaște o dezvoltare fără precedent.

Începînd chiar cu învățămîntul preșcolar, prin noile construcții, cît și prin amenajări și extinderi, de la procentul de cuprindere de 36,2 la sută trebuie să se ajungă la sfîrșitul cincinalului la 60,9 la sută. Problema acută a preșcolarizării o ridică îndeosebi centrele mari, ca de exemplu municipiul Iași, unde deja conducerea de partid a luat o serie de măsuri menite să ducă la lărgirea spațiului în acest sector.

Trebuie să depunem toate eforturile și pentru ca ritmul de dezvoltare a școlii generale de 10 ani să crească în așa fel, încît în 1973 să realizăm în linii mari generalizarea acestei forme de învățămînt. Firește că acțiunea trebuie conjugată cu extinderea spațiului (săli de clasă, laboratoare, ateliere bine înzestrate) și cu asigurarea cadrelor didactice necesare pentru ca procesul de învățămînt să se desfășoare în condiții bune.

Învățămîntul liceal se găsește la rîndul său într-o etapă de profunde transformări impuse de cerințele vieții sociale. Pornindu-se de la ideea că rețeaua liceelor de cultură generală este cu mult prea mare față de aceea a liceelor de specialitate — 600 față de 226 — se impune ca, în acest cincinal, să se mărească simțitor numărul acestora din urmă, cu reducerea în schimb din totalul celorlalte pentru că, așa cum arată tovarășul Nicolae Ceaușescu, trebuie să lichidăm mentalitatea de a scoate absolvenți de liceu fără nici o specialitate. Astfel de transformări se impun bineînțeles și în județul nostru unde unele licee vor fi profilate în licee de specialitate (printre altele vom avea unul de specialitate tehnico-științifică, cu profil de matematică și fizică aplicată).

Pe de altă parte se va proceda la extinderea necontenită a claselor speciale pentru eleviți cu aptitudini deosebite. Menționăm că în județul nostru au luat deja ființă un liceu de informatică, altul cu limba de predare germană, precum și o clasă de învățătoare — maestre.

Un alt deziderat și anume legarea învățămîntului de practică în mai mare măsură decît pînă acum se va realiza în primul rînd prin activitatea productivă — obiect de învățămînt cu mare pondere, 4—6 ore săptămînal în funcție de clasa respectivă, disciplină care va trebui să apropie pe elevi de producție, să le contureze mai bine personalitatea, să-i profesionalizeze. Pentru aceasta, pe lîngă toate liceele și școlile de 8 și 10 ani vor lua ființă ateliere școlare care treptat se vor diversifica pe măsură ce vor fi dotate cu uneltele necesare. La indicația conducerii superioare de partid unele întreprinderi din județ și mai ales din orașele Iași și Pașcani au inițiat acțiuni de sprijinire a unităților școlare pe care le patronează, înzestrîndu-le cu aparatura și piesele necesare. Nu ne îndoim că și altele vor urma aceste exemple.

In altă ordine de idei, indiferent de tipul școlii, problema care se pune în mod pregnant în învățămîntul nostru este intensificarea educației politico-ideologice. Cînd vorbim de acest lucru ne referim evident și la cadrele didactice și la elevi. In ceea ce-i privește pe profesori și învățători, sub îndrumarea Comitetului județean de partid și pe baza indicațiilor primite de la Ministerul Învățămîntului, Inspectoratul școlar a stabilit măsuri concrete de cuprindere a tuturor în învățămîntul ideologic, stabilind tematica, lectorii și modul de func-

(continuare în pag. a 3-a)

CARNET IEȘEAN

Seara, la un magazin de țară

Stau spectator, urmărind, nu fără curiozitate, detaliile vînzării, seara, la unul din magazinele universale ale cooperației de consum din județul nostru. Cel de la Trifești.

Localul e ticsit de lume, iar la raioane lucrătorii comerciali servesc repede și civilizat. Cererea de consum este variată: de la muliné-ul pentru cusături înflorate, pînă la televizoare și garnituri de mobilă. Intr-un colț de magazin a fost coborîtă de pe rastel o bicicletă. Mihai Bejenaru, clientul, o controlează atent, după care pune prețul ei pe tejgheaua gestionarului. Inainte de a-l trece în proprietatea sa, C. Pascaru probează pe „viu" picup-ul ales, după care dispare grăbit pentru o mai temeinică audiție la el acasă. La „electrotehnice" a început să cînte și un aparat de radio, apoi a fost pus în probă și un televizor. S-a adunat aici mai multă lume decît la celelalte raioane. Nu pentru faptul că vînzarea unor astfel de aparate ar fi ceva deosebit, căci în comună sînt din acestea cu sutele și oamenii s-au obișnuit acum cu ele, ci așa, din simplă curiozitate omenească. Lui Petru Anton, televizorul i-a plăcut. Il cumpără, dar o factură pentru un televizor i se întocmește și lui Mihai Axinte, mecanizatorul.

— La mobilă nouă, iată acum și televizorul — spune glumind, felicitîndu-i pe cumpărători, gestionarul raionului. Remarca era adevărată, căci cei doi cumpăraseră nu de mult și cîte o garnitură de mobilă nouă, la fel cum făcuseră de altfel Gheorghe Negriu, M. Bozogan și alți locuitori din comuna Trifești.

S-a făcut noapte de-a binelea, magazinul s-a închis. Gestionarii își fac acum socotelile, așează în rafturile și galantarele descomplet mărfuri pentru vînzarea de a doua zi. La o tejghea, Petre Răileanu, merceologul cooperativei, își definitivează comanda de articole; mîine are zi de aprovizionare la depozitele furnizorilor din Iași. Va aduce alte produse și tot așa, în fiecare săptămînă, mai mult, din ce în ce mai mult, căci creșterea veniturilor în satul românesc de azi și-a pus pecetea și în Trifești.

C. PAPAFIL

Teatrul și viața

Ne aflăm încă sub puternica impresie a Expunerii secretarului general al partidului, a lucrărilor întregii plenare din 3—5 noiembrie. Desigur, analiza și studiul acestor documente de-abia a început și încă mulți ani — după părerea mea — va trebui să reflectăm asupra ideilor cuprinse în aceste pagini. Dar nu este vorba numai de reflexie. Și nu de o reflexie abstractă în primul rînd.

Ceea ce cred că trebuie reținut ca semnificație majoră din acest forum al partidului se referă la activitatea concretă a fiecăruia dintre noi. Mai presus de orice, Expunerea tovarășului Nicolae Ceaușescu ne cheamă la un examen critic, lucid, asupra a ceea ce am făcut, asupra a ceea ce avem de împlinit.

Desigur, sarcinile sînt în funcție de responsabilitatea fiecăruia, de locul pe care a fost chemat să-l onoreze prin muncă, inteligență și pregătire. Iar în-

Corneliu STURZU
directorul Teatrului Național din Iași

(continuare în pag. a 3-a)

Creație - producție - comerț, un lanț cu verigi încă slabe

ANCHETĂ ECONOMICĂ

Magazinele pun la îndemîna cumpărătorilor un sortiment mai larg de produse. Să luăm, de pildă, țesăturile: cumpărătoarele se declară mulțumite în fața numărului mare de modele, de culori, de contexturi. Dar exigențele cumpărătorilor sporesc într-un ritm alert. Noile modele sînt rezultatul muncii creatorilor din industrie. Cum vin ei în întîmpinarea cererilor consumatorilor? Cum este orientat gustul acestora? Ce influențe are moda? Cum țin seama creatorii de posibilitățile producătorilor și cum materializează aceștia intențiile creatorilor? Care este legătura dintre unitățile productive și comerț? Iată întrebări cărora am căutat să le găsim un răspuns, cu prilejul unei largi anchete, la care au participat lucrători de la Țesătoria de mătase „Victoria", Fabrica de tricotaje „Moldova", Fabrica „Țesătura" și ai Fabricii de confecții.

Realizările din acest an sînt meritorii

O primă constatare: realizările din acest an, ale creatorilor din unitățile amintite, sînt meritorii. Iată, pentru ilustrare, o scurtă trecere în revistă. La Țesătoria de mătase „Victoria", cele 33 de articole noi planificate pentru acest an au fost deja realizate, recent fiind terminată și colecția de mostre pentru trimestrul al IV-lea. La Fabrica de tricotaje „Moldova" au fost create 60 de modele noi, din care 10 pe bază de fire poliesterice. La Fabrica „Țesătura", sînt deja realizate 30 de articole noi, în 61 de desene și 240 de poziții coloristice. Se lărgește sfera de interes acordată introducerii firelor polinozice și poliesterice, simple sau în amestec cu bumbac (în vederea reducerii importului de bumbac). In sfîrșit, la Fabrica de confecții au fost create 273 de modele noi (cu mult peste prevederi), în paralel sporind și ponderea produselor reproiectate în totalul producției. Este un fapt demn de relevat, deoarece reproiectarea unor produse, în special prin „ușurarea" lor — acțiune întîlnită și în celelalte unități — duce la considerabile economii de material, de materii prime, de timp.

Se pot face lucruri mai frumoase

Am pornit de la cei care concep noile modele, de la creatori. Și concluzia — prima concluzie — la care am ajuns, a fost aceea că se pot face lucruri mai frumoase, începînd chiar cu serviciul de creație. „Multe modele frumoase, ușor de conceput, spunea ing. *Maria Domnișoru*, șefa serviciului de producție de la Fabrica de confecții, nu se pot executa, deoarece condițiile tehnice și gradul de pregătire al oamenilor limitează posibilitățile creatorilor". Această primă limită a fost relevată și de alții, dar noi considerăm că, pusă în acest fel, problema dezvăluie două aspecte: slaba conlucrare între producție și creație (tehnicienii pot și trebuie să vină în ajutorul creatorilor cu soluții de realizare inedite, eforturile pentru perfecționarea cadrelor se pot intensifica), dar și o doză de dezinteres a creatorilor, care, uneori, găsesc astfel o scuză comodă.

Mai sînt însă și alte cauze care frînează apariția unor modele interesante. In primul rînd, documentarea creatorilor. „Cercetăm reviste de specialitate, participăm anual la două-trei prezentări de modă, ne spunea ing. *René Marcu*, șefa serviciului tehnic al Fabricii de tricotaje „Moldova". Dar e oare suficient? Trimitem cataloage cu colecții de modele la diverse tîrguri internaționale, dar nu mergem și noi cu ele, să vedem cum sînt primite, cu ce participă alții. Iar cei care merg — probabil delegați ai ministerului, nu ne informează după aceea". Discuțiile cu creatorii unităților amintite au arătat că *aproape toți nu au cunoștințe de estetică, și nici nu participă la astfel de cursuri, deși ar fi posibilități*. Că sînt preluate idei gata concepute („se poartă lung, se poartă roșu" etc.), fără să intervină cu destul curaj în orientarea gustului cumpărătorilor. Se acordă foarte multă prețuire rutinei unora, care, în ultimă instanță, decid. Se impune, așadar, o mai strînsă corelare între gustul beneficiarilor și cel al producătorilor, o mai atentă informare și educare a creatorilor, în sfîrșit, o participare mai largă a executanților propriu-ziși la munca de creație (forma actuală, în care primii sînt puși în fața modelelor gata create, pentru a le accepta sau nu, fiind, după părerea noastră, cu destul de puține posibilități de intervenție).

Argumentele „producției" sînt valabile?

Satisfacerea cerințelor masei de cumpărători nu se poate face în orice condiții, ci numai în acelea care sînt eficiente pentru noi", afirma ing. *Cornel Ungureanu*, șeful atelierului de imprimerie al Țesătoriei de mătase, la „masa rotundă" for-

Const. PĂLĂDUȚĂ

(continuare în pag. a 3-a)

LA IAȘI

Conferință națională a cercurilor științifice studențești

In perioada 12 — 14 noiembrie 1971, Iașul va găzdui lucrările celei de-a XI-a conferințe pe țară a cercurilor științifice studențești — secția științe sociale (filozofie, sociologie, pedagogie, psihologie, istorie și drept).

Ședința de deschidere va avea loc în aula festivă a Universității „Al. I. Cuza", vineri, 12 noiembrie, ora 9, după care vor urma lucrările în cadrul celor 3 subsecții: **filozofie, sociologie; istorie, drept; pedagogie, psihologie.** Reprezentanți ai universităților din București, Cluj, Craiova, Iași, ai institutelor politehnice din Capitală și din Cluj, ai institutelor pedagogice din Oradea și Bacău vor prezenta peste 80 de comunicări științifice.

TINEREȚE, IDEALURI, RĂSPUNDERI

Prin acțiuni specifice, sprijin efectiv activității de producție

RED.: Transformările profunde ce se petrec în uzina dv. determină creșterea continuă a numărului de muncitori și cadre tehnice tinere. După cum sînt informat, în unele secții ponderea tinerilor este deosebită (70—80 la sută), cum e cazul prelucrărilor mecanice și montajului general. Ne-ar interesa cîteva aprecieri privind contribuția tineretului la îndeplinirea sarcinilor de producție.

C. GÎLEA: Răspunsul este dat de tinerii înșiși prin rezultatele secțiilor în care lucrează și aș face o mențiune specială pentru cei din secția prelucrări mecanice, care, pe lîngă o pregătire profesională bună, dovedesc un înalt spirit muncitoresc, caracterizat prin dragoste de muncă, dăruire, inițiativă, disciplină. Aș putea aprecia că marea majoritate a tinerilor sînt demni de toată încrederea și că viitorul uzinei se află în mîini bune.

RED.: Organizația U.T.C. de la „Nicolina" este cunoscută ca una dintre cele mai puternice din județul nostru și, menționînd aceasta, nu mă gîndesc în primul rînd la număr. Cum sprijină organizația bunul mers al producției?

C. GÎLEA: Am pus accentul pe inițierea și desfășurarea unor acțiuni specifice care, pe de o parte, vizează stimularea tinerilor — uteciști sau nu — în a-și perfecționa pregătirea profesională, iar pe de alta să conducă la creșterea disciplinei în muncă, a răspunderii personale și colective pentru realizarea sarcinilor de producție din fiecare secție și atelier. În munca noastră, pe linia transpunerii în viață a Programului P.C.R. pentru îmbunătățirea activității ideologice, ridicarea nivelului general al cunoașterii și educația socialistă a maselor, pentru așezarea relațiilor din societatea noastră pe baza principiilor eticii și echității socialiste și comuniste, urmărim evitarea paralelismului ce ar putea să apară în raport cu activitatea comitetului de partid, sindicatului și conducerii uzinei. Adunările generale lunare au căpătat, în ultima vreme, un plus de combativitate, fiind mai bine pregătite, materialele prezentate stimulînd ele însele critica și autocritica. În tematica lor își fac frecvent loc probleme cum ar fi calitatea produselor, disciplina tehnologică, utilizarea timpului de muncă, pregătirea profesională și politico-ideologică a tinerilor. Din inițiativa comisiei profesionale a comitetului U.T.C. pe uzină, au fost organizate concursuri pe meserii, urmărind să antrenăm la pregătire și participare un număr important de tineri, stimulîndu-le astfel preocupările pentru o pregătire continuă. De altfel, „Olimpiada strungarului" la nivel de județ a fost cîștigată de un tînăr din uzina noastră, urmînd a reprezenta Iașul la faza superioare. Am terminat confecționarea unei gazete intitulată „Tineretul și producția", care va prezenta exemple demne de urmat din viața și munca tinerilor din uzină, în contrast cu unele manifestări reprobabile ce se mai petrec. Ea va constitui, cred, o eficientă tribună în munca de educație a tineretului. În rîndul ucenicilor, unde va trebui de altfel să ne intensificăm munca, am inițiat „Ziua ucenicului", căreia, însă, pe lîngă o regularitate corespunzătoare, trebuie să-i sporim conținutul educativ.

RED.: Am aflat de o interesantă acțiune în rîndul tinerilor ingineri. Despre ce este vorba și cărora cerințe îi răspunde ea?

C. GÎLEA: Avem foarte mulți specialiști tineri, cu pregătire superioară, dar insuficient antrenați în rezolvarea problemelor tehnice, tehnologice, organizatorice sau de altă natură, ridicate de producție. Însăși mișcarea de inovații și raționalizări bate pasul pe loc în ultima vreme. Comitetul U.T.C. a lansat chemarea ca fiecare tînăr să abordeze o temă de cercetare, idee de altfel îmbrățișată de conducerea uzinei, acțiunea cuprinzînd în prezent toate cadrele tehnice cu pregătire superioară. S-a stabilit o tematică cu cîteva zeci de probleme ce prezintă interes pentru activitatea prezentă și de perspectivă, de rezolvarea fiecăreia răspunzînd unul, doi sau trei specialiști. Realizăm astfel două lucruri de maximă importanță: o contribuție concretă și efectivă a fiecăruia la perfecționarea activității de producție, precum și stimularea tuturor tinerilor în a se pregăti continuu, a fi în pas cu ceea ce e nou în specialitățile respective. Efectul este de pe acum pozitiv, un indicativ oferindu-ni-l și biblioteca tehnică a uzinei care e tot mai intens solicitată.

RED.: Legea cu privire la perfecționarea pregătirii cadrelor stabilește factorii responsabili pe linia calificării și ridicării calificării. Aceasta nu înseamnă, după părerea noastră, că organizației U.T.C. trebuie să-i fie străină munca ce se desfășoară pe această linie în rîndul tineretului, limitîndu-se la acțiunile așa-zise specifice. Or, am întîlnit în uzină secretari de organizație care nu știu dacă sînt sau nu organizate cursuri de ridicare a calificării, măsura în care au fost cuprinși tinerii, precum și felul cum aceștia frecventează.

C. GÎLEA: Se pare că, într-adevăr, unor birouri de organizații le-a scăpat acest aspect din atenție — împunîndu-se nu numai urmărirea felului cum tinerii participă la formele organizate de ridicare a calificării, ci și sprijinirea efectivă a conducerilor de secții în mobilizarea muncitorilor tineri pentru a se pregăti cu răspundere.

RED.: La nivel municipal, funcționează un club al inginerilor. Ce ne puteți spune despre activitatea lui?

C. GÎLEA: Entuziasmul inițial se pare că s-a redus în ultima vreme. Ne propusesem să dezbatem, printre altele, unele aspecte legate de producție. Dar există pericolul ca flacăra să se stingă, căci în ultima vreme se face destul de puțin în cadrul acestui club. Se cere, cred, intervenția Comitetului municipal U.T.C. pentru ca cei ce au primit sarcini pe linia bunei desfășurări a activității clubului să-și îndeplinească obligațiile.

Interviu consemnat de G. VORONEANU

Interviu cu ing. Constantin GÎLEA, secretarul comitetului U.T.C. de la Uzina mecanică „Nicolina"

Carnet de reporter

Pe Șantierul național al tineretului Timișești - Iași, același ritm intens de muncă

După o lună de zile, rezultatele sînt meritorii — 9.000 m.c. de pămînt dislocat ■ Studenții se cunosc doar după prenume ■ Un nou punct de lucru

„Venind de lîngă mașini, de lîngă unelte și cărți, din fabrici și uzine, de pe ogoare, din școli și facultăți, sîntem hotărîți să lucrăm aici, pe Șantierul național de muncă patriotică al tineretului Timișești—Iași, încît să facem ca, prin munca noastră, cel de-al doilea riu subteran de apă vie să ajungă mai repede către inima Iașului". Acest angajament al tinerilor brigadieri ieșeni a răsunat, ca un simbol, în valea legendară a Moldovei, amintind de înaltele tradiții ale muncii patriotice efectuată de înaintași pe marile șantiere de reconstrucție și construcție a patriei: Salva-Vișeu, Agnita-Botorca și altele.

A trecut aproape o lună de zile de cînd cei peste 1.200 de tineri brigadieri au dislocat primii din cei 350.000 m.c. de pămînt cît prevede angajamentul. Treizeci de zile de muncă. De muncă intensă, entuziastă, prestată deopotrivă atît de băieți cît și de fete, în dimineți însorite ca și în zile ploioase.

În tabăra elevilor...

La punctul Sîrca, de-a lungul a sute de metri, am găsit la lucru brigadieri, în majoritate studenți și elevi. De loc stîngaci în mînuirea uneltelor, elevi din anii al III-lea și al IV-lea de la Liceul industrial de construcții civile și-au ales porțiunea cea mai dificilă.

— Pentru noi, preciza Andrei Dan Buturugă, *munca este o obișnuință, deoarece, în fiecare an, o parte din orele de curs le-am efectuat pe șantierele de construcții. Aici, pe Șantierul național al tineretului, avem posibilitatea să ne vedem imediat rezultatele muncii noastre. Aceasta ne entuziasmează, ne dă forțe noi.*

Alături de acești tineri, cu mult spor lucrau și elevi de la Școala profesională energetică. În mijlocul lor, și fără a se deosebi prin nimic de elevi, ci doar prin vîrstă, l-am întîlnit pe profesorul-maistru, comunistul Ștefan Gheghi.

— Utecist fiind, ne spunea profesorul-maistru, am participat cu ani în urmă, la multe acțiuni de muncă patriotică. Aceste acțiuni m-au făcut atunci să înțeleg mai bine rostul meu în viață, să mă definesc ca om.

În ziua respectivă, Ștefan Gheghi a poposit la Sîrca împreună cu cincizeci de elevi din anii întîi și trei. Toți lucrau cu multă dăruire. Printre ei întîlnim pe elevii din anul al III-lea F: Cornel Popeanu, Petru Drobotă *și* Marcel Stoica. *Toți sînt fruntași la învățătură. Dorința lor e să fie fruntași și la munca patriotică. Și după felul cum muncesc dovedesc că și aici obțin rezultate meritorii.*

Dar cei care și-au înscris la loc de cinste numele pe acest șantier — așa cum aveam să aflăm de la comandantul șantierului, tînărul Ioan Ianoș, *activist al Comitetului județean Iași al U.T.C., sînt elevii de la Școala profesională de construcții. Din păcate nu i-am găsit la lucru, aveau cursuri în ziua respectivă. Am fost, însă, invitați să vedem lucrarea executată de ei. Ne-am putut da seama că încă de pe acum, deși n-au obținut încă certificatul de calificare, se dovedesc a fi constructori de nădejde, prețuiți.*

...și în cea a studenților

În tabăra studenților facem mai întîi cunoștință cu „bobocii" de la Facultatea de filozofie, secția sociologie. Am făcut cunoștință e un fel de a spune, fiindcă în realitate n-am aflat decît un nume și două numere.

— Dacă vreți să evidențiați pe cineva dintre noi, ne-a declarat studenta Luminița Indianu, *atunci scrieți că studenții grupelor 704 și 705 de la Universitatea „Al. I. Cuza", prezenți pe Șantierul național al tineretului la conducta de aducțiune a apei Timișești-Iași, își fac așa cum se cuvine datoria.*

Studenții de la Facultatea de istorie ne-au precizat că cei mai harnici dintre ei sînt Stelian, Adriana, Cristina, Dragomir, Gheorghiță, Nelu, Feodosia.

— Deocamdată, ne spune cea care ne-a fost recomandată Adriana, *ne cunoaștem doar după prenume. Sîntem de foarte puțin timp împreună.*

Dar pînă se vor cunoaște „bobocii" de la Facultatea de istorie, ne facem noi datoria să-i prezentăm pe cîțiva dintre ei: Adriana Gălățeanu, Stelian Coșuleț, Cristina Bălăiță, Gheorghe Clineți, Dragomir Popovici, Ion Băscă, Feodosia Butnaru *și alții.*

Scurt bilanț

De la comandamentul șantierului aflăm că pînă la 10 noiembrie a.c. au fost dislocați peste 10.000 m.c. de pămînt, adică a fost acoperită conducta de apă pe o distanță de 1.500 m.l., cu bune rezultate înscriindu-se și tinerii de la Uzina metalurgică și Uzina de fibre sintetice. Așa stînd lucrurile, din ziua de 1 noiembrie s-a deschis un nou punct de lucru. Elevii Grupului școlar de construcții industriale au început săpatul manual nu departe de Fabrica de antibiotice unde mijloacele mecanizate nu sînt accesibile.

*

Am părăsit Șantierul național al tineretului Timișești-Iași purtînd cu noi dorința fierbinte a brigadierilor de a-și aduce o cît mai substanțială contribuție la realizarea acestui atît de important obiectiv pentru economia județului nostru.

Andrei BRATU

Muncă entuziastă, rezultate meritorii — acestea sînt calificativele activității desfășurate pe șantier de către tinerii de la Fabrica de antibiotice.

Foto: G. PAUL

TINERE CONDEIE

Patrie

Patrie
ți-s brațele atît de calde...
Seara mi se pare că brațele
tale
de munți, de văi, de șesuri,
se opresc la geamuri
ca razele de lună
și atît de liniște-i în jurul lor
încît măresc și mai mult taina
ta.

Pe brațele tale calde
îmi înflorește sufletul.
Mă deștept cînd dansul
ierburilor
se desprinde de cel al stelelor
și-nfășurat în dragoste
cu brațele și fruntea
slujesc patria mea.

Ștefan ACASANDREI
muncitor

Zestrea cea mai de preț — hărnicia

Un prieten al meu mai în vîrstă, din Tătărași, îmi vorbea mai zilele trecute despre unele înnoiri petrecute în viața sătenilor noștri. „Iaca, bunăoară — zicea el — cînd un flăcău are de gînd să-și întemeieze un cămin, nu-și alege nevastă după avere, cum se întîmpla adesea odinioară. Fetele și băieții se caută acuma după dragoste, hărnicie și după omenie. Asta-i zestrea cea mai de preț".

La Tătărași, hărnicia a ajuns zestrea cea mai de preț nu pentru că oamenii nu ar avea ce dărui fetelor sau flăcăilor care întemeiază familie nouă. Cine merge aici la o nuntă, se poate convinge de adevăr. Dar hărnicia se bucură de prețuire pentru că ea este însăși rațiunea existenței acestor oameni. Și această zestre se transmite din tată-n fiu, din generație în generație, căpătînd mereu noi și noi valențe.

Discutam recent cu tovarășul Vasile Tănase, secretarul comitetului comunal de partid. De la el am aflat că în cooperativa agricolă din Tătărași lucrează peste 250 de tineri uteciști, împărțiți în toate sectoarele de muncă. „Prezența lor — ne mărturisea înginerul șef al cooperativei agricole, Constantin Haras, — e ca un fel de primăvară; degajă un aer de prospețime și de vigoare care înviorează pînă și pe cei mai în vîrstă țăran cooperator".

Am vizitat nu o dată, în diferite anotimpuri — campanii agricole, cum le zic oamenii — Tătărașii. Tarlalele, primăvara, dar mai ales vara și toamna, în timpul întreținerii culturilor și recoltatului, par niște mări întinse, de diferite culori, pe care plutesc sumedenie de bărcuțe — oameni care trebăluiesc cu sîrguință de furnică și adună cu strădanie de albină. Între aceștia, mulți, foarte mulți tineri, băieți și fete care dau muncii culoare și vigoare și prospețime.

Ultima oară am fost la Tătărași în această toamnă puțin capricioasă, dar frumoasă ca toate toamnele noastre moldovenești. În acea zi, oamenii recoltau ultimele suprafețe cu cartofi. Unitate specializată în această cultură, cooperativa agricolă din Tătărași a depășit și în acest an producția planificată, livrînd totodată statului 4 000 tone în loc de 3 460 cîte fuseseră planificate.

Acolo, în mijlocul tarlalei, printre oamenii care se mișcau asemeni furnicilor și albinelor, brigadierul Ion C. Damian, secretarul comitetului de partid pe cooperativa agricolă, ne-a mărturisit:

— Avem în brigadă mult tineret. Hărnicia acestuia s-a materializat în acest an, între altele, și în sutele de tone de cartofi obținute peste cifra planificată pe cooperativă.

Am stat de vorbă îndelung, seara, după încheierea unei zile de lucru spornic, cu oamenii, mai ales cu foarte mulți tineri. Între copertițile carnetului de reporter au poposit noi și noi cifre, mereu alte amănunte ilustrînd faptele de muncă demne de laudă ale tinerilor și tinerelor din Tătărași. Alecu Costan, șeful brigăzii din satul Pietrosu, de pildă, îți vorbește despre tinerii din acest sat de parcă toți ar fi copiii sau frații lui. Mai vîrstnicii din zootehnie (sector care încă la 15 octombrie și-a îndeplinit planul anual la producția de lapte) îi dau drept exemplu — etalon al hărniciei pe Culiță Arușilor. De mare cinste se bucură și Mihai Natu, Luță Isticioaia, Ioana Toma și încă foarte mulți alții. 12 dintre aceștia au primit, de Ziua recoltei, diplome de onoare, meritată răsplată a hărniciei și stimei de care se bucură.

Dar, tineretul din Tătărași nu-și manifestă vrednicia numai în cadrul sectoarelor de activitate ale cooperativei agricole de producție. Dacă comuna este frumoasă și bine gospodărită, parte din merite revine și flăcăilor și fetelor de aici. Dacă activitatea culturală din comună cunoaște tot mai multă consistență, fără îndoială că și tineretul are o parte de contribuție. Și dacă în genere tătărușenii se bucură de stimă și de apreciere în județ și în afara lui, laudele — de care nimeni de aici nu face mare caz — privesc și pe tinerii din această străveche localitate, situată la hotarul județului Iași cu județul Suceava.

V. FILIP

Cărți mai multe și mai bune pentru copii și tineret

Strădaniile depuse astăzi pentru a educa și a integra pe copii și tînăr în noua societate sînt mai intense și mai sistematic organizate decît oricînd. În cadrul acestor eforturi, cunoașterea specificului copilăriei și adolescenței și respectarea lui devin obligatorii. Printre celelalte mijloace, cartea, minunat instrument de cultură și educație socialistă, devine o problemă majoră. „Creatorii de artă și literatură — scriitorii, poeții, compozitorii — sublinia tovarășul NICOLAE CEAUȘESCU în Cuvîntarea rostită la recenta Conferință națională a Organizației pionierilor — au datoria de a crea mai multe poezii, mai multe lucrări care să cînte realitățile, să țină seama și de vîrsta și năzuințele pionierilor, ale copiilor, ale tineretului patriei noastre".

Dragostea pe care o arată copilul cărții, setea tînărului adolescent de a citi trebuie să fie potolite prin opere selectate cu toată grija, opere în care scriitorii să-și pună întreaga pricepere, întreg talentul lor, și tot sufletul, spre a le împlini nesațul de lectură.

S-au tipărit în ultimii ani numeroase lucrări de literatură pentru copii și tineret, unele dintre cele mai valoroase ale genului. Autorii lor au evocat cu fantezie lumea copilăriei ori s-au silit să răspundă entuziasmului juvenil și nestăvilitei curiozități de care sînt stăpîniți copiii față de cele mai noi și mai subtile probleme, reușind astfel să pună în mișcare, să exerseze supletea de gîndire și voința micului cititor. Preocupați de finalitatea scrisului lor, autorii și-au considerat operele drept un **mesaj** adresat sufletelor fragede, în care trebuie sădite **nostalgia** pentru adevăr, pentru dreptate și **libertate, dragostea de muncă, îngemănată** cu dragostea pentru patria socialistă.

Genul trebuie însă neapărat dezvoltat, îmbogățit, îmbunătățit și înnoit — cu evitarea diletanților — lucru pe care-l pot face în primul rînd scriitorii autentici. O cer nu numai lectorii nevîrstnici, ci și educatorii, părinții, toți cei angrenați în nobila operă de edificare comunistă a tinerei generații. Căci chiar dacă, statistic, dispunem de un număr considerabil de lucrări beletristice destinate vîrstei de aur, multe din ele nu sînt cuceritoare, nu-s purtătoare ale unor idei **social-artistice** convingătoare, în stare să confere un adaos de frumusețe literaturii române în ansamblu. O serie de piese de teatru scrise pentru „cei mici", cu un conflict neadîncit și forțat, neveridic în tot cazul, nu pot fi puse în scenă, deoarece însăși copiilor nu le plac. A te mulțumi să demonstrezi într-o piesă ceea ce spectatorii știu de mult — în loc să-i ajuți să-și răspundă la întrebări deschise în conștiința lor — e insuficient.

Cert este că literatura pentru copii și tineret suferă și din pricina unei atitudini „superioare" afișate de unii talentați purtători ai condeiului literar. A scrie pentru copii pare a fi o treabă scriitoricească prea minoră prin prisma unei asemenea poziții. Ne place să reamintim și aici de **vechea și frumoasa tradiție literară existentă în acest sens la înaintașii** — nu tocmai îndepărtați de vremurile noastre — care și-au legat activitatea de creație de orașul Iași. Cine nu cunoaște versurile lui Topîrceanu sau ale Otiliei Cazimir, poveștile ori povestirile lui Sadoveanu, Ionel Teodoreanu, Victor Ion Popa? Iar un critic literar de talia lui Ibrăileanu nu s-a „știut" să închine un întreg studiu „Dumbrăvii minunate", demonstrînd cu argumente științifice sigure cum Sadoveanu a știut aici să dea vieții imaginea de basm.

Copilului îi place să citească despre lucruri interesante, noi, necunoscute de el, despre fapte și întîmplări expuse simplu, concret, care să invite la meditație, la optimism și voie bună, la fapte mari și să releve curajul, tenacitatea și patriotismul eroilor îndrăgiți. Copiii și tinerii au trebuința cărților care ajută la educarea lor patriotică și internaționalistă, la evocarea faptelor de eroism și de vitejie de care e plină istoria națională, la cunoașterea modului în care odinioară trăiau fiii de muncitori și țărani și la cunoașterea eroilor legendari, a comuniștilor ce-au condus națiunea română în lupta pentru dreptate și libertate. Sînt puține cărți remarcabile, la nivel adecvat, despre copilăria, viața și destoinicia lucrătorilor cu brațele și cu mintea din țara noastră, a marilor creatori din domeniul culturii, artei, științei, a activiștilor obștești, cărți în care să se urmărească lupta pentru împlinirea vocației, a **meseriei** alese. Croazierele întreprinse de marinarii români pe mări și oceane, îndrăznețele explorări ale infinitelor zări albastre, cu spectacolul lor citeodată aventuros, senzațional, episoadele glorioase din cele două războaie mondiale (Mărășești, Debrețin, Tatra), cu întregul lor nolan de fapte eroice, călătoriile imaginative pe traiectoriile viitorului, **eroismul cotidian al constructorilor socialismului** — sînt tot atîtea subiecte demne de a fi luate în seamă. Dar din activitatea **de fiecare zi a pionierilor noștri cîte lucrări literare de bună inspirație nu s-ar putea scrie?**

În literatura pentru **adolescent, tema iubirii este timid și uneori stîngaci atacată. Puțin reprezentat este romanul contemporan valoros al dragostei adolescentine, pure și înaripate, consacrat vîrstei de aur. Iar o problemă deosebit de importantă cum este aceea a pregătirii, a educării pentru viața de familie și pentru viața socială, cetățenească, nu-și găsește decît puține expresii artistice meritorii în literatura pentru tineret.**

De altminteri, cred că o consultare regulată și bine organizată a copiilor și a tineretului — sub forma unor sondaje, anchete, întîlniri și discuții cu scriitori, editori, librari — ar putea indica noi surse de investigație literară, preferințe și interese neobservate.

Nu încape îndoială că actul critic public e foarte util acestei literaturi. Se simte nevoia unei preocupări mai susținute a criticii literare de a examina sistematic, cu o sporită exigență, literatura pentru copii, de a introduce și aici o ierarhie reală de valori, de a aprecia conținutul ideologic și originalitatea artistică a acestei literaturi, eficiența ei educativă. Din păcate, doar din cînd în cînd întîlnești în cîte o publicație vreo recenzie grăbită sau un articol constatativ țintind acest sector. Așteptăm de la scriitorii noștri cărți care să-și aducă un aport substanțial la instruirea și educarea tinerei generații și care — totodată — să ridice literatura pentru copii și tineret la nivelul celor mai înaintate creații ale patrimoniului nostru literar.

Val. G. NEȘTIAN

„Veni, vidi..." puțin modificat

NOTE

La căminul nr. 8 „Pușkin" al Universității „Al. I. Cuza", funcționează o stație permanentă de radioficare, deosebit de utilă locatarelor acestuia. Difuzoarele instalate în camere constituie, de fapt, o necesitate, deoarece studentele, după orele de curs sau seminarii, pot fi informate cu ultimele noutăți din diverse domenii ale vieții interne și internaționale, pot audia programele de muzică. Totuși, buna funcționare a difuzoarelor nu constituie o preocupare atentă a celor în drept, pentru că, în unele camere, știrile și muzica nu ajung la urechile celor ce doresc să le asculte. Pentru anunțarea defecțiunilor ce apar în instalație, administrația a pus la dispoziția studentelor un caiet de sesizări. În urma unei astfel de sesizări, prin care se aducea la cunoștință nefuncționarea difuzoarelor din unele camere, centrul de radioficare al Complexului studențesc a trimis un tînăr pentru verificarea defecțiunilor și remedierea lor. Fie că persoana trimisă era un meșter improvizat, fie că era pus pe glume, a venit, a văzut... și a plecat, iar difuzoarele au rămas... mute. Studentele au găsit, totuși, mijlocul „eficace" de urmărire a programului, stînd cu ferestrele larg deschise, ascultînd emisiunile prin intermediul difuzoarelor de la alte camere, difuzoare care merg la maximum, incomodînd în același timp. Oare dictonul nu s-ar putea schimba în „veni, vidi ...și repară"? Nădăjduim că, de data aceasta, sesizarea va fi recepționată de cei de la centrul de radioficare.

Sanda POPESCU

P. S. O scrisoare din partea unui grup de studenți de la complexul „Tudor Vladimirescu" ne informează despre anomalii asemănătoare în funcționarea difuzoarelor din cămine. Situația aceasta trebuie curmată cît mai repede.

În dezbatere publică:

Proiectul Legii pentru organizarea producerii şi folosirii raţionale a resurselor de nutreţuri

Eficienţa zootehniei presupune în primul rînd furaje mai multe şi mai ieftine

Dezvoltarea zootehniei este, după cum se ştie, strîns legată nu numai de valoarea genetică a animalelor, ci şi de modul raţional de furajare a acestora. Şi pentru că o furajare ştiinţifică trebuie să ţină seama şi de aspectul economic, proiectul de Lege pentru organizarea producerii şi folosirii raţionale a resurselor de nutreţuri constituie pentru specialiştii în acest sector jalonul care le va direcţiona munca spre realizarea unei producţii animaliere ridicate, pe baza folosirii mai judicioase a unor surse de furaje, cu preţ de cost mai redus, insuficient însă puse în valoare, care să permită reducerea consumului de concentrate pe cap de animal, lucru ce corespunde pe deplin intereselor economiei naţionale.

Considerînd nutreţuri toate produsele de origine vegetală, animală, minerală şi de sinteză, care folosite în hrana animalelor determină asigurarea funcţiilor vitale şi punerea în valoare a potenţialului productiv, proiectul de lege respectiv oferă celor care lucrează în zootehnie un cadru extrem de prielnic pentru manifestarea iniţiativei şi priceperii privind producerea şi folosirea fiecărei surse din aceste furaje.

Pentru îndeplinirea acţiunilor preconizate, experienţa pozitivă a unor unităţi şi specialişti în materie de producere şi folosire raţională a furajelor cu preţ de cost mai redus se impune a fi larg cunoscută, structura efectivului de animale şi condiţiile specifice locale fiind în multe cazuri asemănătoare, mai ales între unităţile din judeţul nostru. Socotim de aceea ca foarte oportună hotărîrea Comitetului Executiv al C.C. al P.C.R. de a supune dezbaterii publice conţinutul acestui proiect de lege, specialiştii şi alţi oameni ai muncii putînd să-şi aducă o largă contribuţie la îmbunătăţirea lui.

In ce ne priveşte, putem spune că acest proiect de lege s-a bucurat de o largă înţelegere în rîndul lucrătorilor din zootehnie. Şi aceasta, mai ales pentru faptul că o serie întreagă de prevederi vin în întîmpinarea unui vechi deziderat de al nostru, preocuparea fiecărei din cele trei ferme zootehnice — Dancu, Scînteia şi Miroslava — avînd ca obiectiv major obţinerea unor înalţi parametri de producţie, la costuri cît mai reduse.

Am primit cu satisfacţie măsura de creare a unor soiuri de culturi furajere care să dea producţii valoroase sub raport cantitativ şi calitativ, sarcină ce va reveni staţiunilor experimentale.

Sînt binevenite, de asemenea, prevederile privind mai buna dotare cu mijloace mecanice. Conservarea corespunzătoare a nutreţurilor nu poate fi realizată, după cum se ştie, decît în condiţiile unei recoltări rapide, care să evite pierderile cantitative şi calitative. In acest sens, se simte imperios nevoia diversificării maşinilor agricole specifice producţiei furajere, punîndu-se un mai mare accent pe dotarea formaţiunilor de mecanizare cu greblători pentru strînsul fînului, cositori şi transportoare mecanice, combine de siloz de mai mare capacitate.

In anexa nr. 2 a proiectului de lege sînt stabilite cerinţele nutritive şi normele medii de consum pentru diferite specii şi categorii de animale. După părerea noastră, ar trebui să se precizeze şi conţinutul în unităţi nutritive, albumină digestibilă etc. al unor sortimente de nutreţuri. Ne referim îndeosebi la concentratele industriale a căror valoare nutritivă se modifică în dese cazuri o dată cu modernizarea proceselor de fabricaţie. De pildă, la şrotul de floarea-soarelui, ca urmare a perfecţionării extracţiei uleiului, substanţele nutritive nu mai corespund limitelor menţionate în H.C.M. 2619/1956. Se înţelege că dacă se vor repartiza unităţilor astfel de furaje pe baza unor prevederi depăşite acedsta ar veni în detrimentul producţiei zootehnice. De aceea, socotim că în viitoarea lege ar trebui inclusă obligativitatea laboratoarelor centrale de profil de a revizui periodic compoziţia tuturor sortimentelor de furaje la care noile condiţii de producere impun alte determinări.

Colectivul nostru de lucrători şi specialişti este hotărît să transpună în viaţă toate acţiunile preconizate în proiectul acestei legi, care, îmbunătăţit prin dezbatere publică, va constitui pe viitor un îndreptar extrem de preţios în activitatea zootehniei.

Ing. Corneliu MARDARE
directorul I.A.S. Miroslava

Munca—o datorie de onoare

(urmare din pag. 1)

cîstiguri ilicite, alterează grav fizionomia omului şi vin în cea mai flagrantă contradicţie cu principiile morale ale noii noastre societăţi.

Nouă, comuniştilor, partidul ne-a încredinţat sarcina de a combate cu hotărîre asemenea manifestări, de a educa pe toţi cetăţenii în spiritul cultului faţă de muncă, singura sursă a progresului şi prosperităţii naţiunii noastre.

Analizînd toate aceste aspecte, constat că şi în colectivul nostru de muncă de la ferma zootehnică Dancu a I.A.S. Iaşi se mai manifestă unele carenţe, deşi aici am obţinut în ultimii ani succese deosebite. Este necesar, şi noi am şi început, să desfăşurăm o mai bogată şi eficientă muncă de educaţie în special în rîndul tineretului. Avem în faţă un program desăvîrşit elaborat de partid. Sîntem ferm hotărîţi să militām cu consecvenţă pentru aplicarea lui.

Teatrul şi viaţa

(urmare din pag. 1)

tre cei peste douăzeci de milioane de cetăţeni ai României socialiste, artiştilor — poeţi, scriitori, actori sau plasticieni — le-au fost investite responsabilităţi de o ireproşabilă nobleţe în modelarea spirituală a omului societăţii de azi şi de mîine. Pentru că omul întreg, omul universal pe care l-a visat un Leonardo da Vinci şi l-au prezis clasicii marxismului este nu numai un rezultat al dezvoltării forţelor de producţie ci şi al procesului de automodelare în lumina unui ideal major. In acest sens arta zilelor noastre poate şi trebuie mai mult decît pînă acum să contribuie la această lucrare prometeică pe care ne-am asumat-o cu toţii, oferindu-i cititorului sau spectatorului perspectiva reală şi luminoasă a vieţii.

Fără îndoială, dintre arte, teatrului îi revine un rol specific în a prezenta modele vii de curaj, de demnitate, de cinste şi adevăr.

Teatrul nu a fost şi nu este o „fabrică de iluzii". Dincolo de machiajul actorului sau de pînza decorului pictată, spectatorul pătrunde în miezul unor conflicte umane, i se dezvăluie caractere, participă cu întreaga fiinţă la lupta dintre forţe ce se înfruntă. Sofocle şi Shakespeare, Molière şi Cehov, Alecsandri şi Caragiale, Brecht şi Gorki nu ne-au lăsat doar incomparabile opere de artă, dar şi imagini convingătoare ale luptei pentru viaţă, pentru o viaţă eliberată de servituţile caracteristice timpului lor.

Dar, alături de acest tezaur artistic, omul de astăzi doreşte să vadă pe scenă conflictele şi *rezolvările acestor conflicte* din societatea în care trăieşte, mai simplu spus, răspunsul la propriile sale probleme de viaţă.

Scena a fost în toate timpurile un model al realităţii. Desigur nu al unei realităţi fotografiate şi nesemnificative — aşa cum, din păcate, se mai întîmplă — ci al unei realităţi interpretate în perspectiva unui ideal superior. Cu atît mai mult astăzi, problematica dramaturgiei noastre contemporane are în vedere tratarea cu luciditate a acelor aspecte pe care le ridică construcţia socialismului şi comunismului pe pămîntul românesc. Există, fireşte, un repertoriu bogat de drame şi comedii datorate lui Horia Lovinescu, Aurel Baranga, Paul Everac, M. R. Iacoban, D. R. Popescu, Andi Andrieş, Ştefan Oprea, Al Voitin şi alţii care vorbesc despre oamenii timpului nostru şi care de-a lungul stagiunilor au văzut lumina rampei la Teatrul Naţional din Iaşi. Din păcate însă alături de acestea, au fost şi piese care, prin realizarea lor artistică, prin conţinutul de idei sărac dădeau o imagine palidă a zilelor noastre, piese pe drept cuvînt refuzate de public.

Dezbaterile din ultimele luni care au avut loc în teatrul nostru, ca de altfel în întreaga ţară, au dus la clarificarea multor probleme specifice activităţii noastre. Aceasta s-a reflectat în primul rînd în alcătuirea repertoriului actualei stagiuni, în creşterea exigenţei noastre asupra textelor dramatice, în stabilirea unei colaborări mai strînse cu dramaturgii din Iaşi şi din întreaga ţară.

Privim această muncă stăruitoare, avînd în vedere finalitatea socială a actului de creaţie, publicul căruia ne adresăm şi pe care dorim să-l avem prezent în sălile noastre de spectacole.

Pentru că nimic nu este mai important pentru un artist autentic decît certitudinea că flăcările ce-au ars în sufletul său, creîndu-şi opera, s-au aprins în mii şi mii de inimi, înnobilîndu-le. A cultiva şi dezvolta, aşa cum ne îndrumă partidul, sensibilitatea fiecăruia, prin teatru, a-l face mai înţelept, mai bun, mai drept — într-un cuvînt, mai uman, iată o datorie cardinală, impulsul dintîi al fiecărui dramaturg, regizor, scenograf, actor. Iar pentru acest ideal suprem nici o strădanie nu este de ajuns.

Orizonturi noi în viaţa şcolii

(urmare din pag. 1)

ţionare a acestor cursuri. Pentru elevi, împreună cu organizaţiile de tineret, au fost luate anumite măsuri privind intensificarea muncii politico-ideologice, obiectiv la care va contribui desigur şi sistemul unitar al predării ştiinţelor sociale în şcoli, aducîndu-se îmbunătăţiri substanţiale planului de învăţămînt, precum şi programelor şcolare.

Actualul cincinal include de asemenea problema perfecţionării pe plan central şi local a lucrătorilor din învăţămînt — acţiune care are menirea de a ridica necontenit calitatea învăţămîntului. In acest sens Inspectoratul şcolar a făcut planificarea reciclării pe următorii ani, urmînd să perfecteze acest lucru pe măsură ce noi absolvenţi vor fi încadraţi în viitor. Se adaugă la toate acestea şi examenele de definitivat sau de grade didactice care vor impulsiona pregătirea de specialitate şi cea ideologică, pentru ca eficienţa muncii să crească simţitor.

Un nou film românesc: „FRAŢII"

Deşi stăruie încă impresia că viaţa satului nou nu este suficient reflectată în filmul românesc, există cîteva pelicule de care nu se poate să nu ne amintim: „Merii sălbatici" (Alecu Croitoru), „Vremea zăpezilor" (Gheorghe Naghi), „Un surîs în plină vară" (Geo Saizescu), „Dragoste lungă de-o seară" (Horea Popescu), „Castelanii" (Gheorghe Turcu) şi alte cîteva, cărora li se adaugă acum „Fraţii", lucrarea unor debutanţi. Impresia de care vorbeam stăruie însă dincolo de numărul peliculelor, întreţinută de calitatea lor, de capacitatea lor redusă de a surprinde profunzimea şi adevărul marilor transformări prin care a trecut şi trece satul românesc contemporan. Din cele cîteva titluri citate, doar „Vremea zăpezilor" ar rezista unei selecţii riguroase şi unei confruntări cu opere cinematografice solide, inspirate, convingătoare. Şi cu toată această penurie de lucrări dedicate satului, cineaştii noştri continuă să se menţină într-o nejustificată rezervă faţă de asemenea teme. Nu există scenarii, iar cele puţine care există sînt modeste, nu cutează (lipsă de curaj? de responsabilitate?) sau nu reuşesc (lipsă de cunoaştere?) să pătrundă marile adevăruri ale satului, mutaţiile fundamentale din conştiinţa ţăranilor, noile relaţii care se stabilesc pe plan social şi psihologic. La lipsa scenariilor se adaugă apoi lipsa de tangenţă a regizorilor cu viaţa satului. Fără cunoaştere nu există creaţie autentică şi cunoaşterea nu se poate rezuma la cîteva călătorii de documentare: cunoaşterea presupune trăire, experienţă de viaţă.

Am precizat aceste lucruri nu fără legătură cu filmul „Fraţii". Căci el — spun de la început: departe de a fi opera pe care o aşteptăm despre satul contemporan — aduce o undă de interes şi de speranţă tocmai în această direcţie a cunoaşterii lumii despre care vorbeşte. Tînărul absolvent de institut, Mircea Moldovan, care semnează regia (împreună cu Gică Gheorghe şi sub patronajul artistic al lui Gheorghe Vitanidis) a trăit, desigur, la ţară, „a simţit" şi a trecut prin propria-i experienţă secvenţele de viaţă alese pentru filmul său. N-a fost mulţumit de scenariu (Nicolae Ţic şi Const. Bordeianu), i s-a părut „subţire" şi pe alocuri convenţional, dar a primit să lucreze pe el (un debutant nu-şi poate alege, din păcate, scenariul pe care l-ar dori, decît în cazul cînd şi-l scrie singur) cu speranţa că-i va supliní lipsurile prin lucrul regizoral atent şi subtil, prin încărcătura emotivă ce o poate adăuga inspiraţia regizorului, a operatorului, a actorilor. Şi în bună măsură a avut dreptate; filmul „Fraţii" îl cîştigă pe spectator tocmai prin autenticitatea fragmentelor de viaţă din care se compune, o antenticitate care e minată pe alocuri de descrierea reporterícească, de notaţia pitorească, rămînînd totuşi stăpînă în majoritatea secvenţelor. Faptul se datoreşte în mare măsură priceperii autorului imaginii, Dinu Tănase, care, documentarist prin formaţie şi experienţă, contribuie hotărîtor la reuşita filmului, dar îi inoculează şi acele secvenţe reportericeşti de care vorbeam mai sus.

Naraţiunea cinematografică este stufoasă, complicată din dorinţa manifestă a scenariştilor de a cuprinde într-un singur film cît mai multe aspecte ale vieţii satului (şi, cred, din neputinţa de a amplifica dramatic şi de a conduce un singur fir al acţiunii). Mai întîi este conturat un portret al unui preşedinte de C.A.P. Ilarion este un om nou în adevăratul sens al cuvîntului, un pasionat, un înflăcărat, unul dintre aceia care n-a plecat să muncească la oraş pentru că: „vreau să aduc oraşul aici". Foarte bine conturat mai ales datorită interpretării inteligente a lui Ilarion Ciobanu, preşedintele este un fel de centru de gravitaţie al tuturor problemelor satului. Şi totuşi el intră în conflict cu o parte dintre cooperatorii care sînt incapabili să vadă în perspectivă şi care vor totul numai „pentru astăzi". I se înscenează o anchetă şi i se aduc acuzaţii că-şi avantajează neamurile. Uşor false, insuficient motivate dramatic, pistele pe care e condusă această acţiune nu conving, rămîn suspendate. In schimb relaţia, autentic dramatică, dintre cei doi fraţi ar fi meritat o dezvoltare mai largă şi o tratare mai aprofundată; se înfruntă, în fond, două moduri de a concepe viaţa, două sisteme de gîndire, două elemente caracteristice ale vieţii satului, ale vieţii în general: pe de o parte, Ilarion, omul dăruit total muncii şi intereselor colective, comunistul capabil să discearnă — în practica edificării noii societăţi — binele de rău, esenţialul de neesenţial, principalul de secundar; pe de altă parte, Trandafir, o structură slabă, luînd viaţa în uşor, trăind pentru plăceri de fiecare zi. Drama ciocnirii dintre cei doi capătă o dimensiune aparte şi din împrejurarea că Ilarion şi Trandafir sînt fraţi. Potenţarea afectivă a conflictului cu rezonanţe de literatură deja cunoscută pare puţin livrescă, puţin forţată. In afară de această linie principală, conflictul mai este alimentat şi de alte elemente (secundare) asupra cărora nu ne oprim decît pentru a observa că ele contribuie la realizarea unei imagini complexe a satului şi la ridicarea gradului de autenticitate.

Foarte izbutite sînt în acest film tipurile, caracterele. Şi aceasta datorită actorilor, bine aleşi şi conduşi de regizor. Alături de Ilarion Ciobanu, Emanoil Petruţ (Trandafir) realizează o creaţie de aleasă plasticitate, un personaj cu o psihologie alunecoasă, nesigură, unul dintre acei oameni care au mereu nevoie de un mentor moral, fără de care s-ar prăbuşi. In suita de personaje realizate pe ecran de Emanoil Petruţ, Trandafir rămîne o reusită certă. Florina Cercel, excelentă actriţă de film (nefolosită pînă acum !), este o prezenţă fascinantă, dar, din păcate greşit costumată. Se cuvine să reţinem, de asemenea, interpretările — în roluri secundare — ale lui George Calboreanu, Ştefan Mihăilescu-Brăila, Dem. Rădulescu, D. Furdui, Mihai Mereuţă, Nicolae Neamţu-Ottonel.

Şt. O. MUGUR

Creaţie—producţie—comerţ

(urmare din pag. 1)

...ită ad-hoc pe această temă.

Iată un punct de vedere — fără îndoială just — care constituie un etern prilej de dispute între creatori şi producători. Chestiunea este, în alegerea variantei optime, unde se întîlnesc „pretenţiile" creatorilor cu „bunăvoinţa" producătorilor, şi dacă acest punct este pe varianta optimă. Iată cîteva opinii:

„E firesc să fie create multe modele, dar dintre ele să fie alese şi cîteva produse, iar diversificarea să se facă la colorare, în finisaj, nu în suportul textil, la ţesere" (ing. *M. Manoaş*, şeful serviciului producţie). „Creatorii nu se gîndesc, uneori că pentru articolele noi propuse nu există întotdeauna materiile prime necesare. Şirul exemplelor e lung. Nu ţin cont, apoi, nici de productivitatea foarte ridicată a utilajelor noastre, şi propun deseori serii de fabricaţie mici, care ne incomodează şi ne dezavantajează" (ing. *Dan Herea*, şeful secţiei ţesătorie). „Nu orice fantezie a creatorilor poate fi materializată" (ing. Cornel Ungureanu).

Iată şi riposta creatorilor: „Centrala ne transmite un număr ridicat de modele noi, ca sarcină de plan, în timp ce producţia doreşte să execute puţine şi în serie mare. Trebuie găsite limitele rezonabile ale eficienţei economice" (*Anca Dramu*, creatoare). „Noi nu putem renunţa la seria mică, fiindcă ce „merge" în acest an, nu mai e la modă în anul viitor. Cred că ar trebui chiar mărit numărul produselor noi, de serie mică" (ing. *Lucia Epuraş*, şefa serviciului de creaţie).

După cum aminteam, disputa se menţine deschisă, în aceleaşi limite, şi la celelalte unităţi. Nu se poate renunţa la seria mică, după cum trebuie ţinut cont şi de productivitatea ridicată a modernelor utilaje existente. Bineînţeles însă, că există destule soluţii, prima dintre ele fiind crearea unor staţii-pilot pe care noile modele să fie încercate, chiar produse în cantităţi mici şi propuse cumpărătorilor — prin diferite forme (asupra cărora vom reveni). Evident, în cazul cînd unele au căutare, se poate discuta, pornind de la alte date, asupra cantităţii ce trebuie produsă. Nu trebuie uitat însă un alt aspect: deseori, la contractări, unele materiale sînt cerute în cantităţi prea mici, care obligă trecerea la serie mică. Sondarea prealabilă a pieţei ar duce însă la alegerea modelelor cerute, care, propuse apoi diverşilor beneficiari, ar găsi rezonanţă, facilitînd totodată producerea lor în cantităţi mai mari.

În sfîrşit, o soluţie mai este — după cum opinia şi ing. *Adrian Stîrcea*, şeful secţiei de confecţii de la „Moldova" — folosirea la maximum a rezervelor interne, a posibilităţilor încă nevalorificate de introducere a noului. Este un domeniu în care interesele celor două „tabere" pot găsi un teren fertil, se pot materializa în produse noi, ieftine, rezistente, într-un cuvînt pot amplifica realizările unităţilor respective.

Comerţul — un partener neglijent ori neglijat ?

Este un adevăr recunoscut faptul că, dacă — teoretic — comerţul trebuie să determine şi să impulsioneze industria, în realitate se întîmplă invers. Un prim aspect al problemei este cel legat de contractarea produselor. „Noi mergem la contractări, ne declara, nu de mult, tov. *Ioan Mazilu*, director economic al I.C.R.T.I., cu o cerere pe care la unele produse industria nu ne-o poate satisface decît parţial. În plus, datorită sistemului actual de repartizare a produselor, care presupune contractarea unei anumite cantităţi, noi trebuie să ne limităm la un număr redus de modele în cadrul cantităţii totale admise, care, de obicei, este şi mică". Astfel se explică şi nemulţumirea celor din fabrici, că produsele lor sînt cerute în cantităţi insuficiente faţă de posibilităţi (iată şi originea seriilor de fabricaţie mici !). Mai trebuie ţinut cont şi de un element aleator: alegerea modelelor ce vor fi achiziţionate de comerţ cade, de regulă, în sarcina unui singur om, de al cărui gust depinde, în ultimă instanţă, cum se va îmbrăca populaţia dintr-o regiune, ce cantităţi din mărfurile solicitate de cumpărători (deci, bine alese) se vor găsi. Este o răspundere mare, pe care diferitele forme de pregătire a contractărilor (expoziţii, consultaţii precontractuale, parade ale modei) o diminuează, dar insuficient. Şi aceasta, tocmai pentru că formele de care aminteam sînt ori rău concepute, ori rău organizate.

„Am organizat expoziţii cu produsele noastre, ne spunea ing. *Mircea Andronic*, directorul Fabricii de confecţii, şi toţi vizitatorii notau în caietele speciale: „cînd vom găsi aceste modele frumoase în magazine?". În momentul cînd comerţul ne-a solicitat doar 50 de bucăţi dintr-un asemenea model, pentru tot oraşul Iaşi, a devenit clar că întrebarea vizitatorilor e pe deplin întemeiată. Şi încă un aspect: cînd, în primăvară, am organizat în centrul oraşului o expoziţie cu produsele fabricii noastre, organele comerciale nu s-au gîndit nici măcar să o popularizeze cu nişte afişe. Evident, nu aşa se face comerţ, nu aşa se face reclamă". În „carnetul nostru mai sînt consemnate încă destule asemenea păreri şi situaţii care vădesc clar că, în materie de organizare, lucrurile merg încă defectuos în comerţ. Magazinele ieşene încă nu oferă posibilitatea alegerii, încă nu participă la formarea şi educarea gustului cumpărătorilor. De multe ori se merge la Bucureşti, în alte oraşe, pentru „noutăţi" care, de fapt, sînt şi la Iaşi, dar nimeni nu le ştie, deşi unele sînt produse chiar la Iaşi. Mai trebuie arătat şi faptul că nu există o perfectă urmărire a gusturilor şi preferinţelor cumpărătorilor, care să constituie un îndreptar pentru creatorii din industrie.

E drept că unele fabrici (Fabrica de confecţii, „Ţesătura") beneficiază de magazine proprii de desfacere. Numai că acestea servesc mai mult ca „supapă" de evacuare a mărfurilor greu vandabile, a cupoanelor, a produselor cu defecte, decît ca sursă de informare. Este un aspect pe care ziarul nostru l-a mai relevat, dar revirimentul încă întîrzie. Celelalte unităţi vizate („Moldova", „Victoria"), neavînd magazine proprii de desfacere, nu pot urmări cît sînt de cerute produsele lor, care sînt cele preferate. Ing. Lucia Epuraş ne informa că, recent, organele comerciale din Braşov au solicitat fabricii acordul în legătură cu înfiinţarea unui magazin propriu, în acest oraş. Este regretabil că la Iaşi nu se poate găsi un local unde produsele firmei „Tomiris" să se afle la loc de cinste, dar, sperăm, el va fi găsit curînd. O cer nu numai producătorii ieşeni de mătase, dar însăşi masa cumpărătorilor.

Aşadar, dacă între creatori şi producători nu există încă peste tot şi întotdeauna o relaţie bună, răspunderea aparţine tuturor, dar, în primul rînd, organizării defectuoase a acestor activităţi. Creatorii trebuie să participe mai activ la producţie, să solicite şi să propună noi metode de lucru, iar producătorii direcţi să intervină cu soluţii constructive de îmbunătăţire a tehnologiei, care să permită diversificarea posibilităţilor de introducere a noului. Mai departe, comerţul este dator să dirijeze şi să sondeze mai sigur atît preferinţele masei de cumpărători, cît şi creaţia industrială, căreia să-i solicite articolele şi modelele noi, care sînt căutate cu precădere pe piaţă. Numai în acest fel conlucrarea acestor factori va fi fructuoasă, iar cerinţele oamenilor muncii vor fi satisfăcute în totalitatea lor.

O expoziţie de aparate electrocasnice a fost deschisă în localul de prezentare a mobilei din Piaţa Unirii.

Se poate găsi un sortiment bogat de aparate menite să uşureze munca în gospodărie, creînd confort şi economie de timp.

Expoziţia este organizată de O.C.L. „METALOCHIMICE" ŞI I.R.E. IAŞI.

— un fochist autorizat
— un ajutor de maistru ţesător
angajează de urgenţă INTREPRINDEREA „TEXTILA" IAŞI
şoseaua Ştefan cel Mare nr. 4.

COOPERATIVA „MOBILĂ ŞI TAPIŢERIE" IAŞI
strada Bradului nr. 5
cooptează tîmplari de mobilă şi articole tehnice şi tîmplari mecanici calificaţi.
Cei interesaţi se vor adresa la sediul cooperativei.

Se angajează
— un magaziner conform H.C.M. 914/1968, cu studii medii şi doi ani vechime în funcţii administrative sau şcoală generală şi 4 ani în funcţii administrative
— un contabil — conform H.C.M. 914/1968 cu studii medii şi 2 ani vechime în funcţii economice medii.
Cei interesaţi se vor adresa la FABRICA DE CONFECŢII IAŞI
strada Manta Roşie nr. 12.

CONCURS de artă culinară

La 13 noiembrie 1971, ora 9, se organizează în municipiul Iaşi, în holul restaurantului „Unirea", un concurs de artă culinară între judeţele Bacău, Botoşani, Brăila, Buzău, Galaţi, Iaşi, Neamţ, Suceava, Vaslui şi Vrancea. Cu această ocazie cei mai buni meşteri cofetari, bucătari şi carmangieri vor prezenta exponate cu specific tradiţional.

Publicul consumator este invitat să ia parte la expoziţiile cu vînzare organizate în cadrul concursului.

DIRECŢIA DE NAVIGAŢIE MARITIMĂ „NAVROM" CONSTANŢA
cu sediul în incinta portului
angajează muncitori necalificaţi pentru manipularea mărfurilor.
Se asigură:
— cazare gratuită la căminele muncitoreşti (camere cu 4 paturi)
— masă contra-cost
— transport dus-întors dacă se respectă contractul
— pentru muncitorii permanenţi se asigură plata transportului la 3 (trei) luni pentru vizitarea familiei.
Muncitorii pot realiza un cîştig mediu între 1300-1700 lei, conform H.C.M. 335/1967.

Se angajează
pentru raza judeţului Iaşi
— doi automacaragii autorizaţi
pentru automacarale SR 113 de 5 tone.
Cei interesaţi se vor adresa la Oficiul de îmbunătăţiri funciare Iaşi
strada Văscăuţeanu nr. 6

Mica publicitate

Vînzări—cumpărări

• Vînd „Moskvici 408", perfectă stare, cu radio. Telefon 30823.

• Vînd dormitor nou, „Carmen". Strada Ion Creangă 87 A, bloc turn C 2, etaj I, apart. 3, familia Armeanu. Vizitarea, între orele 16—21.

• Vînd casă, trei camere, baie, garaj, dependinţe, grădină. Telefon 11986.

• Vînd din coproprietate, apartament în Bucureşti, ultracentral. Telefon 14081, orele 17—19.

• Vînd I.M.S., stare bună, 14.000 lei. Informaţii, strada Mărăcineanu 25 B.

• Vînd „Ford" şi I.M.S. Adresaţi strada Palat 76.

• Vînd apartament liber, central, 3 camere, dependinţe. Telefon 14489 sau 18761, după ora 17.

Schimburi de locuinţă

• Bacău, ofer garsonieră bloc central pentru Iaşi. Telefon 15140 Iaşi.

Pierderi

• Pierdut carnet student pe numele Pintilie Valerian îl declar nul.

• Pierdut legitimaţia eliberată de Fabrica de confecţii pe numele Şlegher Clementa. O declar nulă.

• Pierdut legitimaţia eliberată de Uzina metalurgică Iaşi pe numele Handrea Vasile. O declar nulă.

• Pierdut legitimaţia eliberată de „Ţesătura" pe numele Ţuţu Georgel. O declar nulă.

• Pierdut legitimaţia eliberată de U.F.S. Iaşi pe numele Ionescu Niculina. O declar nulă.

• Pierdut legitimaţia eliberată de Uzina mecanică „Nicolina" pe numele Prisecaru Vasile. O declar nulă.

• Pierdut legitimaţia eliberată de Fabrica de tricotaje „Moldova" pe numele Popa Eleonora. O declar nulă.

• Pierdut legitimaţia eliberată de U.P.M.P. pe numele Pietreanu Năstase. O declar nulă.

Diverse

• Elevii anului III — proteze dentare — Şcoala specială 4 urează profesorului Haldan Nicolae: La mulţi ani!

• Preotul Gugoaşă Nicolae din Luceni mulţumeşte în mod călduros prof. dr. Jitaru, doctorilor Mihalache, Popa, Chiriac, Boureanu, Bîrzu, Iordăcheanu, Diaconu, Zupcu, Ardeleanu, Ciureanu, Cotruţ, Vanţa, Trosc, de la Spitalul de urgenţe, pentru deosebita îngrijire acordată pe timpul spitalizării. De asemenea, mulţumeşte profesorului dr. Adomnicăi, care l-a ajutat în clipele grele.

• Soţia, fiica, ginerele, sora şi rudele aduc pe această cale mulţumiri tuturor acelora care, prin prezenţă, telegrame şi flori au participat la marea lor durere pricinuită de pierderea scumpului lor ing. GAŢU THEODOR.

Decese

• Familia îndurerată anunţă încetarea din viaţă a scumpului lor ŞTEHAN ION
Înmormîntarea are loc duminică, 14 noiembrie, ora 13, la cimitirul Eternitatea. Cortegiul porneşte de la biserica 40 de Sfinţi.

• Familia îndurerată anunţă încetarea din viaţă, după o crudă şi nemiloasă boală, a scumpului lor
EUGEN BURADA ROMANESCU
pensionar — în etate de 66 ani.
Înmormîntarea, vineri, 12 noiembrie, ora 14, la cimitirul Eternitatea, unde este depus.

• Cu adîncă durere, familia anunţă încetarea din viaţă a celui care a fost bun soţ, fiu, frate, ginere, cumnat şi un excelent tată
ROTARU TEODOR
37 ani.
maistru
la Uzina metalurgică.
Cortegiul va porni sîmbătă, 13 noiembrie, ora 14, din strada Socola nr. 8, scara A, spre cimitirul Eternitatea.

• Colectivul de muncă al Uzinei metalurgice Iaşi anunţă cu durere încetarea din viaţă, după o scurtă şi grea suferinţă, a scumpului lor tovarăş de muncă
ROTARU TEODOR
maistru — în vîrstă de 37 ani.

• Îndurerata familie şi neconsolată pentru totdeauna, soţia, anunţă pierderea scumpului lor
SUMER MARCU
profesor
prieten, omul adevărat, care a întruchipat cele mai frumoase virtuţi, lăsîndu-i în suflet un gol de neînlocuit.

• Colegii anunţă cu durere încetarea din viaţă a celui ce a fost
prof. dr.
AUREL OPRESCU
medic veterinar.
Înhumarea va avea loc astăzi, 11 noiembrie, ora 14, la cimitirul Sf. Vasile, unde este depus.

• Familia îndurerată anunţă încetarea din viaţă a scumpului lor
CĂRUCERU ISI.
Înmormîntarea are loc astăzi, 11 noiembrie, ora 14. Cortegiul va pleca de la locuinţa defunctului, strada Golia 12.

PE MERIDIANELE GLOBULUI

SESIUNEA O.N.U.

■ Rezoluție adoptată în Adunarea Generală

■ Dezbaterile din Comitetul Politic

NAȚIUNILE UNITE 10 (Agerpres).

Adunarea Generală a O.N.U. a aprobat, marți, cu 109 voturi pentru și două contra, o rezoluție în care își exprimă „grava indignare și neliniște față de tratamentul inuman la care sînt supuși în Republica Sud-Africană adversarii politicii de apartheid".

Rezoluția, aprobată la 3 noiembrie de către Comisia politică specială, cheamă „toate statele să depună eforturi susținute la promovarea cauzei justiției pentru poporul din Republica Sud-Africană și să exercite întreaga lor influență pentru abolirea legislației rasiale, eliberarea persoanelor încarcerate pentru opoziția față de această politică și interzicerea aplicării de măsuri nedrepte față de adversarii apartheidului".

*

NEW YORK 10 — Corespondentul Agerpres, Constantin Alexandroaie, transmite: In continuarea lucrărilor sale, Comitetul Politic al Adunării Generale a luat în discuție cele patru proiecte de rezoluție depuse la punctul intitulat „Folosirea în scopuri exclusiv pașnice a spațiului cosmic". Proiectele se referă, printre altele, la interzicerea extinderii cursei înarmărilor în spațiul cosmic și la compensațiile financiare ce trebuie plătite statelor pentru eventualele pagube umane și materiale care ar fi provocate de prăbușirea pe teritoriile lor a unor obiecte spațiale trimise în Cosmos de alte țări.

La reluarea dezbaterilor asupra acestui punct al ordinii de zi, pe pupitrele delegațiilor erau depuse plicurile trimise de către echipajul navei cosmice „Apollo-14", în care erau împăturite drapelele naționale ale statelor membre ale O.N.U. (drapele care s-au aflat la bordul navei „Apollo-14"). Delegatul american în Comitetul Politic, Alan Shepard, comandantul misiunii „Apollo-14", a declarat că aceste daruri semnifică contribuția întregii omeniri la progresul științei și tehnicii moderne, care a făcut posibil zborul omului spre satelitul natural al Pămîntului.

Delegația R.P. Chineze la sesiunea O.N.U. a plecat la New York

PEKIN 10 (Agerpres).

Delegația Republicii Populare Chineze la cea de-a 26-a sesiune a Adunării Generale a Organizației Națiunilor Unite, condusă de Ciao Kuan-hua, adjunct al ministrului afacerilor externe, a părăsit marți Pekinul, îndreptîndu-se spre New York, unde va participa la lucrările sesiunii Adunării Generale a O.N.U., în urma restabilirii drepturilor legitime ale R. P. Chineze în această organizație.

La aeroport, delegația a fost condusă de Ciu En-lai, membru al Comitetului Permanent al Biroului Politic al C.C. al P. C. Chinez, premierul Consiliului de Stat, Ie Tzie-in, Cian Ciun-ciao, Iao Uen-iuan, membri ai Biroului Politic al C.C. al P.C. Chinez, Li Sien-nien, membru al Biroului Politic al C.C. al P. C. Chinez, vicepremier al Consiliului de Stat, și alte persoane oficiale. Au fost prezenți șefi ai misiunilor diplomatice acreditați la Pekin.

Stabilirea de relații diplomatice între R.P. Chineză și Liban

PEKIN 10 (Agerpres) — Intr-un comunicat transmis de agenția China Nouă se anunță că, în conformitate cu principiile respectării reciproce a suveranității și integrității teritoriale, neamestecului în treburile interne, egalității și avantajului reciproc, guvernul Republicii Populare Chineze și guvernul Republicii Liban au hotărît recunoașterea reciprocă și stabilirea de relații diplomatice, începînd de la 9 noiembrie 1971, urmînd ca schimbul de ambasadori să se facă în următoarele trei luni, anunță agenția China Nouă.

Guvernul chinez reafirmă că Taiwanul este o parte inalienabilă a teritoriului R.P. Chineze, iar guvernul libanez a luat notă de această declarație a guvernului chinez, menționează comunicatul. Guvernul libanez recunoaște guvernul R.P. Chineze ca singurul guvern legal al Chinei.

BERLIN Întîlnire Michael Kohl—Egon Bahr

BERLIN 10 (Agerpres).

Michael Kohl, secretar de stat la Consiliul de Miniștri al R.D. Germane, și Egon Bahr, secretar de stat la Cancelaria federală a R.F. a Germaniei, s-au întîlnit miercuri la Berlin, însoțiți de experți, pentru a continua convorbirile asupra unui acord privind tranzitul dintre Berlinul occidental și R.F.G., și în legătură cu un tratat privind traficul dintre R.D.G. și R.F.G. Tratativele — menționează agenția A.D.N. — vor continua astăzi, 11 noiembrie.

Indira Gandhi la Bonn

BONN 10 (Agerpres)

Primul ministru al Indiei, Indira Gandhi, care a sosit miercuri la Bonn, în cadrul turneului efectuat într-o serie de capitale vest-europene, a avut o întrevedere cu cancelarul Republicii Federale a Germaniei, Willy Brandt. Convorbirile au prilejuit examinarea, sub diverse aspecte, a relațiilor bilaterale, precum și expunerea pozițiilor celor două părți într-o serie de probleme majore ale actualității internaționale.

Noi incidente indo-pakistaneze

CARACI 10 (Agerpres). — Două companii ale armatei indiene sprijinite de blindate și artilerie au atacat marți poziții ale armatei pakistaneze din Bengalul oriental, atacul fiind respins, cu pierderi grele pentru trupele indiene, a anunțat postul de radio Caraci, reluat de agenția France Presse.

*

DELHI 10 (Agerpres). Incidentele și schimburile de focuri dintre trupele pakistaneze și indiene de-a lungul frontierei continuă, a declarat marți, în cadrul unei conferințe de presă, un purtător de cuvînt al guvernului indian. El a dezmințit știrea că efective ale armatei indiene au pătruns pe teritoriul pakistanez. Potrivit agenției Press Trust of India, artileria pakistaneză a lansat în cursul ultimei săptămîni aproximativ 3 000 de obuze asupra statului indian Bengalul de vest.

*

DELHI 10 (Agerpres). Agențiile U.P.I. și Associated Press informează că prințul Sadruddin Agha Khan, înaltul comisar al O.N.U. pentru problema refugiaților, își continuă vizita în taberele refugiaților din Pakistanul oriental, stabiliți pe teritoriul Indiei. Agenția U.P.I. precizează că prințul Sadruddin Agha Khan va vizita Pakistanul de vest, unde va avea consultări cu oficialitățile pakistaneze.

M. A. E. al R.D. Vietnam condamnă cu fermitate bombardamentele efectuate de aviația americană

HANOI 10 (Agerpres). Purtătorul de cuvînt al Ministerului Afacerilor Externe al R. D. Vietnam a dat publicității o declarație, denunțînd bombardarea de către aviația americană, în repetate rînduri, în decursul ultimelor două luni, a unor localități din provinciile nord-vietnameze Quang Binh și Nghe An. Deosebit de distrugătoare, se spune în declarație, au fost bombardamentele americane efectuate la 7 și 8 noiembrie a.c. asupra zonei populate din jurul localității Dong Hoi, capitala provinciei Quang Binh, și a unui număr de localități din provincia Nghe An. Aceste raiduri au făcut victime în rîndul populației și au distrus clădiri și alte bunuri.

În încheierea declarației se spune: Ministerul de Externe al R.D.V. condamnă cu fermitate aceste acte de război americane, care constituie încălcări flagrante ale suveranității R. D. Vietnam, și cere încetarea lor imediată.

Luptele din Cambodgia

PNOM PENH 10 (Agerpres). — Aeroportul Pochentong, situat la 8 km de Pnom Penh, a fost atacat în noaptea de marți spre miercuri de forțele de rezistență cambodgiene care l-au supus unui puternic foc de rachete și mortiere, anunță agenția France Presse.

Pe de altă parte, aceeași agenție informează că forțele de rezistență au atacat baza militară din localitatea Bammak, provocînd pierderi grele trupelor regimului Lon-Nol.

Primul ministru al Cubei, Fidel Castro, a plecat într-o vizită oficială în Chile

HAVANA 10 (Agerpres)

Miercuri, a plecat într-o vizită oficială în Chile, la invitația președintelui Salvador Allende, o delegație guvernamentală cubaneză, în frunte cu primul ministru Fidel Castro — transmite agenția Prensa Latina.

Inainte de plecare, Fidel Castro a declarat ziariștilor prezenți pe aeroportul din Havana că vizita sa va reprezenta „o întîlnire simbolică între două procese istorice — revoluția cubaneză și cea chiliană" — relatează agenția Prensa Latina. Referindu-se la semnificația acestei călătorii, Castro a subliniat că se va folosi de acest prilej pentru a transmite conducătorilor acestei țări, studenților și oamenilor muncii din Chile sentimentele de simpatie și prietenie ale poporului cubanez. In acest context, primul ministru al Cubei a ținut să amintească poziția poporului chilian de respingere a politicii de izolare și blocadă aplicate împotriva Cubei. In clipele cele mai grele pentru noi — a spus el — poporul chilian a avut întotdeauna o atitudine de solidaritate cu revoluția cubaneză.

*

Președintele Salvador Allende a declarat la o conferință de presă, că „invitația adresată premierului cubanez traduce dorința poporului chilian și a conducătorilor săi de a întări și intensifica tradiționalele legături de prietenie care au existat dintotdeauna între cele două țări ale noastre".

*

Intr-o declarație în care salută vizita în Chile a lui Fidel Castro, Comitetul Central al Partidului Comunist din Chile relevă că această vizită „va contribui la întărirea legăturilor care unesc popoarele celor două țări, legături care se dezvoltă încă de la începuturile luptei îndelungate a Cubei pentru independența sa".

ORIENTUL APROPIAT

CAIRO 10 (Agerpres)

Agenția M.E.N. anunță că la Cairo a avut loc o reuniune a Consiliului Național al Apărării, condusă de președintele Republicii Arabe Egipt, Anwar Sadat. La reuniune au luat parte ministrul apărării și adjuncții acestuia, comandanții diferitelor tipuri de arme și alți ofițeri superiori. Potrivit ziarului „Al Ahram", au fost examinate probleme militare și politice legate de situația din Orientul Apropiat.

*

DAKAR 10 (Agerpres) — In capitala Senegalului a luat sfîrșit, miercuri, reuniunea celor patru șefi de state, însărcinați de Organizația Unității Africane cu misiunea de a facilita o soluționare pe cale politică a crizei din Orientul Apropiat. In acest scop, după cum s-a mai anunțat, ei au vizitat Israelul și Republica Arabă Egipt. In cadrul ședinței, a fost definitivat raportul pe care Joseph Desire Mobutu, președintele Republicii Zair, Yakubu Gowon, președintele Nigeriei, Ahmadou Ahidjo, președintele Camerunului, și Leopold Senghor, președintele Senegalului, îl vor remite în legătură cu misiunea încredințată „Comitetului celor zece" al O.U.A.

Din „Comitetul celor zece", format în luna iunie a.c. la Addis Abeba, fac parte șefii de state ai Senegalului, Nigeriei, Camerunului, Etiopiei, Mauritaniei, Kenyei, Liberiei, Coastei de Fildeș, Tanzaniei și Republicii Zair.

MOSCOVA Întrevedere I. Banc—V. Matkevici

MOSCOVA 10 — Corespondentul Agerpres, Laurențiu Duță, transmite: Tovarășul Iosif Banc, vicepreședinte al Consiliului de Miniștri al Republicii Socialiste România, ministrul agriculturii, industriei alimentare, silviculturii și apelor, care se află într-o vizită oficială în Uniunea Sovietică, a avut miercuri o întrevedere cu Vladimir Matkevici, ministrul agriculturii al U.R.S.S. Cu acest prilej, au fost discutate, într-o atmosferă caldă, prietenească, probleme privind dezvoltarea colaborării între cele două ministere. La convorbire a participat, de asemenea, Teodor Marinescu, ambasadorul României în Uniunea Sovietică.

In aceeași zi, tovarășul Iosif Banc a vizitat, printre altele, unități zootehnice și agricole de lîngă Moscova.

Vizita delegației M.A.N. în Japonia

TOKIO 10. — Corespondentul Agerpres, Florea Țuțu, transmite: Delegația Marii Adunări Naționale a Republicii Socialiste România, condusă de Aurel Vijoli, președinte al Comisiei economico-financiare a M.A.N. și al Grupului parlamentar pentru relațiile de prietenie dintre România și Japonia, a vizitat miercuri un mare complex industrial al grupului „Mitsui" din prefectura Ciba. Membrii delegației, însoțiți de ambasadorul țării noastre în Japonia, Iosif Gheorghiu, au fost informați de directorul general, Kato, asupra organizării și profilului diferitelor unități industriale și asupra legăturilor de cooperare pe care le au aceste uzine cu țara noastră.

Deputații români au vizitat apoi uzinele electronice ale firmei „Hitachi Manufacturing Co." din Musaski și Uzina de mașini-unelte Tanashi din Yokohama.

„But He Had No Right to Be So Right!"

Opinia publică mondială se manifestă tot mai vehement împotriva războiului dus de S.U.A. în Indochina. In numeroase orașe ale lumii au loc manifestații de protest și, mai mult chiar, în rîndurile armatei americane se manifestă protestul față de acest război. Sînt tot mai dese cazurile de dezertare și refuzurile de a mai lupta. Reproducem un desen pe această temă, apărut în „International Herald Tribune": Cetățeanul din imagine poartă pancarte pe care scrie: „Războiul din Vietnam este o adevărată murdărie". „NU! Eu niciodată nu voi merge acolo!". Iar cei interesați în acest război afirmă cu indignare: „Bine, dar el nu are dreptul să aibă atîta dreptate!"

WASHINGTON 10 (Agerpres). — Locotenentul colonel american Anthony Herbert, cunoscut în S.U.A. pentru rolul jucat în dezvăluirea atrocităților comise de unii dintre comandanții trupelor S.U.A. în Vietnamul de sud, s-a alăturat senatorului George McGovern, care și-a anunțat candidatura la obținerea investiturii Partidului democrat la alegerile prezidențiale de anul viitor. McGovern a precizat că Herbert se va ocupa, în cadrul campaniei sale electorale, de problemele militare și ale războiului din Vietnam. Anthony Herbert și-a anunțat recent hotărîrea de a se retrage din cadrele active ale armatei S.U.A. declarînd că el și familia sa au constituit obiectul „unor presiuni intolerabile", ca urmare a dezvăluirilor privind atrocitățile comise de trupele americane în Vietnam.

WASHINGTON 10 (Agerpres). — In fața Casei Albe a avut loc o nouă demonstrație de protest împotriva războiului din Indochina, organizată în cadrul „ofensivei de toamnă".

Criza monetară interoccidentală

Relațiile dintre Statele Unite și partenerii lor occidentali continuă să se deterioreze

WASHINGTON 10 (Agerpres).

O dată cu declanșarea crizei monetare interoccidentale, și mai ales după adoptarea programului de măsuri protecționiste de către Administrația S.U.A., urmate de contramăsuri relativ similare inițiate de o serie de guverne vest-europene, relațiile dintre S.U.A. și partenerii lor occidentali tind să se deterioreze și mai mult. De data aceasta, motivul deteriorării este reprezentat de acordurile preferențiale care ar urma să fie încheiate între Piața comună lărgită și o serie de țări membre ale A.E.L.S. — Suedia, Elveția, Austria, Finlanda, Islanda și Portugalia — care nu au cerut aderarea la C.E.E.

Departamentul de Stat al S.U.A. a remis atît guvernelor țărilor membre ale C.E.E., cît și celor ale A.E.L.S. o notă în care apreciază acordurile amintite drept „periculoase pentru S.U.A. și alte state terțe care nu beneficiază de relațiile preferențiale". În încheierea demersului Departamentului de Stat este conținută avertizarea că S.U.A. „intenționează să-și apere cu fermitate interesele lor comerciale". Agenția France Presse relevă că, adoptînd o asemenea poziție, S.U.A. ar putea să ceară compensații „pentru orice pierderi comerciale provocate de practicile discriminatorii ale altor parteneri".

Ca o primă reacție a „celor șase" la acest demers, miniștrii de externe au dat luni instrucțiuni Comisiei Executive a C.E.E. să înceapă negocierile cu țările vest-europene ce nu candidează la Piața comună, înainte chiar de a se pune la punct răspunsul ce urmează să fie adresat guvernului de la Washington.

SCURTE ȘTIRI

TUNIS

Primul ministru al Republicii Tunisiene, Hedi Nouira, l-a primit pe ambasadorul Republicii Socialiste România, Petre Băläceanu, în legătură cu plecarea lui definitivă din Tunisia. Cu acest prilej a avut loc o convorbire care s-a desfășurat într-o atmosferă cordială.

COLOMBO

Primul ministru al Ceylonului, Sirimavo Bandaranaike, a prezentat parlamentului un plan de dezvoltare a economiei, eșalonat pe o perioadă de cinci ani. Principalele obiective, a subliniat Sirimavo Bandaranaike, sînt dezvoltarea agriculturii, combaterea șomajului, reducerea deficitului balanței de plăți, ridicarea nivelului de trai al populației.

MONTEVIDEO

Autorul atentatului eșuat, de duminică, împotriva candidatului coaliției forțelor de stînga din Uruguay „Frente Amplio", Liber Seregni, a fost arestat de poliția din orașul Rocha. El va fi deferit unui tribunal din localitate și judecat sub acuzația de tentativă de omucidere.

LONDRA

După șase zile de dezbateri, Camera Comunelor a adoptat marți seara, fără vot, programul legislativ al guvernului britanic, expus în mesajul tronului, care schițează liniile principale de adaptare a legislației engleze la reglementările Pieței comune. Potrivit aprecierii agenției France Presse, „armonizarea" legislației engleze cu prevederile tratatului de la Roma va constitui problema dominantă a anului parlamentar britanic 1972.

VIENA

La Bruck an der Mur, important centru industrial și comercial din landul Stiria, se desfășoară în prezent o „Săptămînă culturală românească". Cu acest prilej, la teatrul municipal din localitate a fost inaugurată expoziția „România pitorească" și o expoziție de cărți românești. Activitățile includ și o „săptămînă de muzică populară românească" și prezentarea de filme românești.

LIMA

Guvernul peruan a preluat controlul asupra stațiilor particulare de radiodifuziune „pentru motive de securitate și rolul pe care aceste mijloace de comunicare îl joacă în procesul educației", se anunță într-un comunicat dat publicității la Lima. Totodată, stațiile de televiziune vor putea fi exploatate doar în asociație cu companiile guvernamentale de resort, la care statul peruan va participa cu 51 la sută din capital.

CALEIDOSCOP

PARIS 10 (Agerpres). — O serie de patru timbre purtînd efigia generalului de Gaulle, emisă de Ministerul francez al Poștelor și Telecomunicațiilor cu ocazia primei comemorări a morții fostului șef de stat al Franței, va fi reprodusă pe foiță de aur. Emisiunea de timbre va ilustra principalele etape ale vieții generalului.

*

NEW YORK 10 (Agerpres). — O echipă de medici de la Universitatea din Stanford (statul California) a efectuat cu succes o operație de transplantare a inimii. Starea pacientului, Richard Mueller, în vîrstă de 38 de ani, este satisfăcătoare. Prin noua transplantare, s-a ajuns la cea de-a 58-a intervenție de acest gen, Richard Mueller fiind al 15-lea pacient care trăiește cu o inimă grefată.

*

WASHINGTON 10 (Agerpres). — Cunoscutul explorator norvegian Thor Heyerdahl a avertizat din nou, luînd cuvîntul la Conferința internațională pentru combaterea poluării oceanelor, organizată de Congresul S.U.A., că păstrarea echilibrului ecologic natural oceanic constituie o condiție pentru supraviețuirea speciei umane. El și-a exprimat îngrijorarea față de gradul de contaminare a oceanelor, citînd date și observații culese în timpul celor două voiaje transatlantice întreprinse cu ambarcațiunile de papirus „Ra 1" și „Ra 2". Intreaga zonă a oceanului dintre cele două continente conține, printre alte reziduuri, o imensă cantitate de pete foarte mici de petrol care plutesc la suprafața apelor.

*

ROMA 10 (Agerpres). — In ultimele 24 de ore, asupra întregii Italii s-au abătut ploi abundente însoțite de un vînt deosebit de puternic. Din acest motiv, la Veneția, nivelul apelor lagunei a crescut cu peste un metru, acoperind celebra piață San Marco din centrul orașului. Activitatea din unele porturi, printre care Palermo, a fost paralizată.

BONN 10 (Agerpres). — Un nou avion de tip „Starfighter" al forțelor aeriene vest-germane, staționat în S.U.A., s-a prăbușit ca urmare a unei pene la reactor. Pilotul a reușit să se salveze. Acesta este al 141-lea avion „Starfighter" pierdut de aviația militară vest-germană de la dotarea ei cu asemenea reactoare. Se precizează, totodată, la Bonn că 67 de piloți au pierit în aceste accidente.

„Mariner—9" se apropie de „Planeta Roșie"

PASADENA 10 (Agerpres). Sonda interplanetară americană „Mariner-9", care urmează să fie plasată simbătă pe o orbită marțiană, a efectuat marți o nouă serie de teste fotografice pentru verificarea stării de funcționare a camerelor de luat vederi și alegerii timpului de expunere în scopul obținerii unor imagini cît mai bune ale suprafeței planetei Marte. Specialiștii laboratorului de cercetări spațiale de la Pasadena (California) apreciază că instalațiile și aparatura de bord ale navei funcționează corect și speră ca imaginile ce urmează să fie transmise, începînd de miercuri, să fie clare.

În 24 de ore

Radio Iași

Programul de seară (11 noiembrie): 17,00 Buletin de știri; 17,05 Cîntecul care mi-e drag; 17,30 România: Orizont '75; 17,45 Patrie, pămînt străbun (program de cîntece); 18,00 Din viața muzicală a județului Botoșani; 18,30 Cotidian sonor; 19,30 Pe portativul undelor, melodia preferată; 20,00 Cenaclu radiofonic „Junimea"; 20,15 Estrada melodiilor; 20,30 Teatru la microfon: „Năpasta" de I. L. Caragiale; 21,45 De pe deal și de pe vale (melodii populare); 22,10 Revista melodiilor (reluare).

Programul de dimineață (12 noiembrie): 6,00 Buletin de știri; 6,05 Jocuri populare românești; 6,10 Actualitatea în agricultură; 6,20 Jocuri populare românești; 6,30 Ritmuri matinale; 6,45 Cîntece populare românești; 7,00 Radiomatineu.

Televiziune

17,30 Deschiderea emisiunii. Emisiune în limba maghiară; 18,30 Timp și anotimp în agricultură. 1 milion 250 de mii de hectare irigate! (Prevederile Planului cincinal în domeniul îmbunătățirilor funciare). Zootehnia — ce este, ce trebuie să fie (anchetă); 18,45 Handbal masculin — repriza a II-a a meciului Iugoslavia — Ungaria (Trofeul Carpați — Galați); 19,15 Publicitate; 19,20 1001 de seri; 19,30 Telejurnalul de seară. Cincinalul în acțiune. Cotele înalte ale industriei de autovehicule; 20,00 Handbal masculin — repriza a II-a a meciului România — R.F.G. (Trofeul Carpați — Galați); 20,30 Un interpret, două instrumente: Dorin Cuibaru (taragot și saxofon); 20,40 Pagini de umor. Stan și Bran — aviatori; 21,50 Cadran internațional; 22,40 Melodiile serii. Muzică ușoară românească în primă audiție cu orchestra dirijată de Sile Dinicu; 22,50 Telejurnalul de noapte.

Cinematografe

VICTORIA, orele 8,45; 11,35; 14,30; 17,25; 20,15: „Cromwell" (două serii); REPUBLICA, orele 9; 11,05; 14,45; 16,50; 18,55; 21: „Frații"; COPOU, orele 9; 11; 15; 17; 19; 21: „Tabla viselor"; ARTA, orele 9; 11; 14,45; 16,45; 18,45; 20,45: „Secretul planetei maimuțelor"; TĂTĂRAȘI, ora 10: program de filme pentru copii și tineret. Orele 16; 18; 20: „Procesul alb", cinemascop; NICOLINA, orele 16; 18; 20: „Brigada diverse în acțiune".

În județ: CASA DE CULTURĂ PAȘCANI: „Asediul"; CLUBUL „UNIREA" PAȘCANI: „Eu sînt Cuba"; TG. FRUMOS: „Sechestru de persoană"; HÎRLĂU: „O floare și doi grădinari"; PODU-ILOAIEI: „Cinci oameni la drum"; HĂLĂUCEȘTI: „Baladă pentru Mărluca".

Teatrul de păpuși

La ora 10, va avea loc un spectacol cu piesa „Zarvă la menajerie".

Casa de cultură a tineretului și studenților

La student-club-bar, ora 20, program de muzică de jazz susținut de formația casei de cultură.

Casa de cultură a sindicatelor

La ora 18,30, la clubul tineretii va fi prezentată expunerea „Familia — mediul de confruntare a vîrstelor". Vorbește prof. Maria Hodoroabă. In continuare, rulează filmul artistic „Tassy și vînătoarea".

Oficiul județean de turism Iași

Pentru vizionarea meciului de fotbal România — Cehoslovacia, din 14 noiembrie 1971, se organizează o excursie cu autocarul pe traseul Iași — București — Ploiești — Valea Prahovei — Brașov — Valea Oltuzului — Bacău, cu plecarea în ziua de 14 noiembrie 1971, ora 5, și întoarcerea în 15 noiembrie, ora 20.

Costul excursiei este de 190 lei, asigurîndu-se transportul cu autocarul, cazarea și biletul de meci. Inscrierile se fac individual și în grup la sediul oficiului, în limita locurilor disponibile.

Clinici de serviciu

Azi, 11 noiembrie, sînt de gardă pentru internări de urgență, Clinica a III-a chirurgie, Clinica I medicală de la Spitalul clinic nr. 1 (str. Gh. Dimitrov), Clinica I de obstetrică și ginecologie, Spitalul Maternitatea (str. Cuza Vodă). Spitalul nr. 7 Socola și Spitalul de copii (Tătărași) primesc internări în fiecare zi.

Pronoexpres

La tragerea PRONOEXPRES nr. 45 din 10.XI.1971, au fost extrase următoarele numere:

EXTRAGEREA I:
4 13 10 24 41 19
Fond de cîștiguri lei 1.168.654

EXTRAGEREA a II-a:
18 6 15 31 21
Fond de cîștiguri lei 551.830.

Timpul probabil

Vremea se menține relativ călduroasă cu cerul variabil, mai mult noros. Cu totul izolat se vor semnala precipitații sub formă de burniță și ploaie în special în zona muntoasă. Vîntul va sufla slab pînă la potrivit, cu intensificări locale, din sectorul sudic. Temperatura aerului va fi ușor variabilă; minimele vor fi cuprinse între 4 și 9 grade, iar maximele între 14 și 19 grade. Izolat se va produce ceață.

Redacția și Administrația: strada Vasile Alecsandri nr. 8 — Iași. Telefon 14127.

Tiparul: Intreprinderea poligrafică Iași, str. Vasile Alecsandri nr. 6, Telefon 14620

BIBLIOTECA CENTRALĂ UNIVERSITARĂ „M. EMINESCU" IAȘI

ANUL XXVII,
Nr. 7823
VINERI
12
NOIEMBRIE
1971
4 PAGINI
30 BANI

Proletari din toate țările, uniți-vă!

Flacăra Iașului

Organ al Comitetului județean Iași al P.C.R. și al Consiliului popular județean

În pagina a 4-a

- În Comitetul pentru problemele politice și de securitate al O.N.U.
- COMENTARIUL ZILEI
  Lărgirea Pieței comune în impas

Adeziune deplină la programul adoptat de Plenara C.C. al P.C.R. din 3-5 noiembrie

Întreaga activitate politico-ideologică în slujba afirmării tot mai puternice a principiilor comuniste!

Cîmpul muncii noastre ideologice

Acolo unde se plămădesc conștiințele

În aceste momente cu semnificație plenară pentru viața spirituală a României, cînd întregul popor încă vibrează sub adînca impresie a expozeului tovarășului Nicolae Ceaușescu — unul dintre cele mai de seamă documente teoretice și practice adoptate de conducerea partidului pentru destinul socialismului în patria noastră — consider că asumarea răspunderilor ce ne revin fiecăruia, spre a transpune în viață acest program ideologic de amplă perspectivă, reprezintă înțelegerea sa cea mai deplină.

Desigur, secretarul general al partidului a vorbit tuturor comuniștilor, tuturor oamenilor muncii. Am totuși convingerea că în mod deosebit nouă, activiștilor care lucrăm în domeniul educării comuniste, pe frontul muncii ideologice, ne-a încredințat în aceste zile partidul, prin exponentul său cel mai autorizat, o misiune cu cele mai profunde implicații.

Sîntem datori să ne multiplicăm eforturile, să cutezăm, să gîndim cu toată puterea noastră de gîndire pentru a găsi formele cele mai eficiente de înrîurire și amplificare a conștiinței revoluționare, de educare a maselor în concordanță cu concepția materialist-dialectică despre lume și societate, în spiritul politicii marxist-leniniste a partidului, astfel ca fiecare cetățean al României să fie un făurar activ al socialismului. Așa cum sublinia tovarășul Nicolae Ceaușescu, „însuși viitorul comunist al patriei noastre depinde de dezvoltarea cu succes a acestei munci". Sîntem conștienți că misiunea noastră este de durată. Împlinirea acestui vast program depinde de intensitatea și spiritul novator al muncii de educație, de competența, exigența și dăruirea factorilor propagatori.

Învățămîntului de partid îi revine un rol important în făurirea omului noii societăți. Creșterea nivelului politic al comuniștilor, a unei însemnate părți a

Ion ȚĂRANU
directorul Cabinetului județean de partid Iași

(continuare în pag. a 2-a)

Ieri, pe Șantierul nr. 2 structuri, lotul nr. 1, am notat:

Dorința vie a constructorilor de a face să triumfe echitatea socială

Colina Tătărașului e învăluită în ceață. Abia vezi la doi metri. De printre semețele siluete de beton răzbat pînă la mine glasuri, unele mai tari, altele șoptite. Par a fi niște semnale sau îndemnuri: „Toarnă !", „Ioane, răstoarnă toată cupa !". Nu e vorba de vreo petrecere cu bucate alese și cu cupe pline cu vin negru. Sînt semnale date de constructori. Căci ei lucrează zi-lumină.

Acum sînt mai aproape. Disting bine locul unde mă aflu. Macaraua a prins în „gheare" o cupă mare, plină cu beton. Sus, la etajul al III-lea, betonul începe să curgă. Cofrajele îl înghit cu nesaț. Din nou aud rostindu-se cîteva nume: „Vasile, vezi ce-i cu Mihai !", „Spune-i lui Sandu să vină la mine !".

Am impresia că mă aflu într-o familie. Și nu e numai o impresie. E o realitate. Mă aflu în familia constructorilor de pe Șantierul nr. 2 structuri, lotul nr. 1 — o familie din marea familie unită — poporul — al cărei ideal este ca prin muncă demnă, plină de abnegație, să cucerească trepte noi pe scara progresului.

Unica măsură de apreciere — faptele

Îmi fac loc printre constructori. Nici unul nu pare să-mi fi observat prezența. N-au timp să privească în jur. În munca lor timpul înseamnă noi apartamente puse la dispoziția oamenilor. Iar asta înseamnă condiții mai bune de viață.

— Noi le dăm oamenilor case, căci asta ne este meseria, îmi spune Constantin Amarandei, secretarul organizației de partid. Ei ne dau nouă îmbrăcăminte și pîine. Adică, așa cum sublinia tovarășul **NICOLAE CEAUȘESCU** la recenta plenară: „toți pentru unul și unul pentru toți". Răspunderea noastră este deosebit de mare. Noi construim orașele, edificii de seamă ale viitorului. De modul în care muncim noi astăzi, vom fi apreciați de generațiile viitoare. Și nu putem rămîne indiferenți. Viitorul nu ne va judeca după vorbele noastre, ci după faptele noastre. Responsabilitatea ce ne revine din mărețul program de construire a societății socialiste multilateral dezvoltate nu ne permite să ne abatem nici măcar pentru o clipă de la principiile expuse de secretarul general al partidului la recenta plenară. În concepția mea, orice comunist trebuie să aprecieze trăsăturile moral-politice ale lui și ale semenilor după ceea ce dă societății, după ceea ce rămîne în urma fiecăruia.

În discuția cu secretarul organizației de bază intervine și inginerul **Emil Alexandrescu**:

— După fapte, sigur că după fapte. Noi, bunăoară, stăm bine cu planul, stăm bine și cu prețul de cost. Dar cum am obținut aceste rezultate? Unii au muncit mai mult, alții însă au mai tras chiulul sau, pur și simplu, au lipsit de la lucru. Dacă toți ar fi muncit la fel de bine altele ar fi fost și rezultatele. Aici e vorba de echitate. Se pare însă că pentru unii echitatea e o noțiune abstractă. Am stat de vorbă, în acest sens, cu mulți oameni de pe șantier, cu care am studiat împreună programul elaborat de plenara C.C. al P.C.R. din 3—5 noiembrie. În ce mă privește, expunerea tovarășului Nicolae Ceaușescu mi-a dat un răspuns cît se poate de clar la problemele care mă frămîntă. Și aceasta fiindcă expunerea este un model de analiză politică și dialectică, fiindcă este strîns legată de munca noastră și de știința noastră. Vom acționa neabătut în spiritul acestui document-program.

Risipa ține de inechitate

Ne oprim la blocul A 2. Constructorii sînt în pauza de prînz. Șeful brigăzii de dulgheri, Dumitru Lucuță, citește unui grup de oameni pasaje din cuvîntarea rostită de tovarășul Nicolae Ceaușescu în încheierea lucrărilor plenarei.

— E greu să definești echitatea socială. Eu m-aș opri numai la un aspect al echității. Nouă, comuniștilor, ca de altfel tuturor oamenilor cinstiți, ne revine sarcina de a apăra, ca lumina ochilor, avutul obștesc. Dar risipa, risipa de materiale, materialele acestea pe care noi uneori le călcăm în picioare, le îngropăm, din neatenție sau neglijență, sub pămînt, nu este tot avut obștesc? Veghem ca un răufăcător să nu sustragă o scîndură sau mai știu eu ce, în schimb noi acoperim cu pămînt fierbeton, dale, cofraje și unele materiale mai mărunte. Asta ce înseamnă? Înseamnă, așa cum circulă o vorbă în popor, că ne furăm singuri căciula. Acordăm atenție problemelor mari și le neglijăm pe cele mărunte care, însă, uneori pot aduce mari prejudicii.

În timpul staționat printre constructorii de la lotul nr. 1 al Șantierului nr. 2 structuri am avut prilejul să constat că ceea ce-l preocupă pe Dumitru Lucuță stă în centrul

Andrei BRATU

(continuare în pag. a 2-a)

CINCINALUL 1971 - 1975 — O PUNTE TRAINICĂ SPRE VIITOR

Industria ușoară ieșeană va produce mai mult, într-o largă gamă sortimentală

- Țesătoria „Victoria": sporește producția de peste 2,5 ori
- „Țesătura": 40 la sută — produse noi
- Fabrica de tricotaje „Moldova": în 1971, primele tricotaje din fire sintetice
- Fabrica de confecții: exclusiv pentru copii

Producția bunurilor de consum se bucură în actualul cincinal de o atenție deosebită, fapt exprimat sintetic de **ritmul mediu anual de 9,5—11,0 la sută**, în care se va dezvolta acest sector al industriei naționale în anii 1971—1975. Este factorul de bază care, alături de creșterea veniturilor bănești ale populației, va conduce la sporirea **volumului desfacerilor de mărfuri cu amănuntul cu 40—47 la sută**, în 1975 față de 1970. Aceste cifre dovedesc trecerea la o fermă aplicare a programului elaborat de cel de-al X-lea Congres al partidului, program care, după cum sublinia tovarășul **NICOLAE CEAUȘESCU** în Scrisoarea adresată lucrătorilor din domeniul producției și desfacerii bunurilor de larg consum, **„situează pe unul din primele planuri ale activității noastre economice sporirea, perfecționarea calitativă și diversificarea producției de mărfuri de larg consum, în vederea îmbunătățirii aprovizionării oamenilor muncii și a lărgirii exportului"**. Industria ușoară, care este chemată să aducă, pe această linie, o contribuție mult sporită, va cunoaște, la rîndu-i, o frumoasă dezvoltare: **producția sa globală va spori cu circa 20 miliarde de lei, în 1975 față de 1971, ajungînd în ultimul an al cincinalului la 65,6—69,2 miliarde lei.**

La atingerea acestor nivele, un aport important îl va aduce Iașul, însemnat centru al industriei ușoare românești, care deține ponderi ridicate, mai ales în producția de țesături de mătase și tricotaje a țării. Țesătoria de mătase „Victoria", Fabrica de tricotaje „Moldova", Fabrica „Țesătura" și Fabrica de confecții vor cunoaște în acest cincinal o dinamică ascendentă, concretizată atît în apreciabile sporuri de producție, cît și într-un amplu proces de înnoire a producției, de diversificare și îmbunătățire calitativă a țesăturilor, tricotajelor și confecțiilor. Cifrele prevăzute a fi atinse în 1975 sînt concludente. Țesătoria de mătase „Victoria" își va spori producția de peste 2,5 ori față de 1970, în primul rînd pe calea intrării în funcțiune a noi capacități, dar și prin sporirea randamentelor de fabricație la fiecare mașină și instalație. După cum este cunoscut, în acest an a intrat deja în funcțiune o capacitate de 9,6 milioane m.p. de țesături tip mătase pe an (4,2 milioane cu 90 de zile înainte de termen), care împreună cu altele vor încheia astfel etapa a doua de dezvoltare a acestei noi și foarte moderne unități textile. În acest fel, din primele zile ale lui 1972 — cel de al doilea an al cincinalului — Țesătoria „Victoria" va produce la întreaga capacitate proiectată. La rîndul lor, **Fabrica de tricotaje „Moldova" și Fabrica „Țesătura" își vor spori producția anuală pînă în 1975 cu 26,6 la sută și, respectiv, 15 la sută față de 1970.** Sînt creșteri însemnate care se vor realiza, în principal, prin utilizarea mai deplină a capacităților existente, dar și prin extinderea unor secții.

Dat fiind faptul că, la ora actuală, au mai rămas capacități mici de pus în funcțiune, accentul va trebui să cadă pe utilizarea tuturor posibilităților de sporire a randamentelor mașinilor. În acest context, prezintă maximă importanță realizarea și depășirea parametrilor proiectați la Țesătoria „Victoria". La capacitățile aferente primei etape de dezvoltare, toți parametrii au fost atinși. Acum, folosindu-se experiența acumulată, se acționează pentru ca acest lucru să

Gh. MIHALACHE

(continuare în pag. a 2-a)

Întreprinderea de transporturi auto Iași

PRIMA PE ȚARĂ

Colectivul de muncă al Întreprinderii de transporturi auto Iași a obținut în acest an rezultate de prestigiu, urmare firească a eforturilor depuse în toate compartimentele de activitate. Astfel, după cum ne informează economistul Mihai Pintilie, directorul unității, la sfîrșitul celor zece luni din acest an, întreprinderea ieșeană a încheiat un bilanț rodnic, care a situat-o pe primul loc în cadrul celor 16 întreprinderi de transporturi auto din țară, din Centrala de transporturi auto. Iată cîteva depășiri ale prevederilor de plan care demonstrează succesele susamintite: 1 milion de călători transportați peste plan, 1 milion de tone expediate suplimentar, 5 milioane tone-kilometri peste programări.

Totodată, după cum ne informează conducerea unității, și la sfîrșitul primei decade din luna noiembrie a.c. rezultatele continuă să fie pe o linie ascendentă.

Sesiune științifică

Cu prilejul împlinirii a 20 de ani de la înființarea Clinicii de neurologie din Iași, Secția de neurologie, psihiatrie și neurochirurgie a Filialei Iași a U.S.S.M. organizează o sesiune științifică. Aceasta va fi găzduită de biblioteca Spitalului de neuropsihiatrie, în ziua de 13 noiembrie. Vor participa specialiști din toată Moldova.

În cadrul sesiunii, axate pe rezultatele obținute de Clinica de neurochirurgie ieșeană în diagnosticul și tratamentul operator al bolilor vasculare ale creierului, vor fi prezentate lucrări științifice de apreciați specialiști ca profesorii N. Oblu și V. Tacu, medicii B. Pollingher, M. Rusu, Aurora Stanciu, T. Obreja, Gh. Săndulescu, E. Nemțeanu și colaboratorii lor.

Tînăra mașinistă Geta Brînzanu din secția confecții a Fabricii de tricotaje „Moldova" se situează printre fruntașele întreprinderii.

Foto: D. ROTARU — corespondent

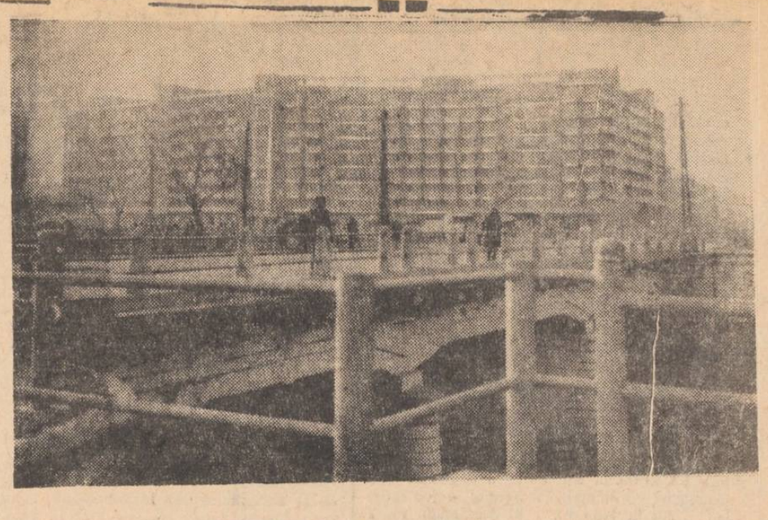

La Podu-Roș s-a ridicat un nou și elegant bloc de locuințe.

Foto: G. PAUL

Toamna e pe sfîrșite:

Eforturi maxime pentru urgentarea campaniei agricole!

- **Nici un motiv nu poate justifica restanțele la depănușatul porumbului**
- **Fiecare kilogram de recoltă să fie pus cît mai grabnic la adăpost de intemperii**
- **Cu aceleași posibilități, unii avansează rapid la executarea arăturilor de toamnă, iar alții continuă să bată pasul pe loc**

Am beneficiat pînă acum de o toamnă „darnică" care a permis fiecărei unități agricole să-și desăvîrșească în condiții optime toate lucrările specifice acestui anotimp. Cu toate acestea, o serie de acțiuni de majoră importanță, marchează în județul nostru restanțe nepermise.

La depănușatul porumbului, planul a fost realizat pînă acum în proporție de 86 la sută. Cooperativele agricole Ruginoasa, Spineni, Rediu, Trifești, Horlești, Țuțora, au cele mai mari rămîneri în urmă. Cunoscînd faptul că depănușarea porumbului are loc sub cerul liber, cum va putea fi oare ea încheiată în condiții de ploi, lapoviță sau ninsoare, fenomene ce pot surveni oricînd în această perioadă calendaristică? Aceeași întrebare este valabilă și pentru transportul produselor contractate la bazele de recepție ale beneficiarilor. Pe cîmp, așteaptă transportul peste 12.500 tone sfeclă de zahăr recoltată, deși pentru urgentarea acțiunii, numeroase cooperative beneficiază și de sprijinul mijloacelor auto I.T.A. Din păcate, în unele părți, din cauza lipsei de încărcători, autocamioanele închiriate nu sînt folosite în modul cel mai judicios. Privind acest capitol, am dori să se generalizeze pretutindeni exemplul pozitiv al C.A.P.-ului Țigănași, care beneficiind de sprijinul autobazelor nr. 1 și 2, a asigurat duminica trecută încărcarea și descărcarea operativă a unui număr de 76 autocamioane și 6 remorci care au transportat pentru cooperativă porumb și sfeclă de zahăr (cîte 10 tone fiecare mijloc de transport) la bazele de recepție indicate. Au participat la această acțiune peste 750 de țărani cooperatori. Organizarea bună a transporturilor și-a spus deci cuvîntul hotărîtor și acest lucru este perfect posibil de realizat unde livrarea produselor înregistrează rămîneri în urmă.

Condițiile de teren permit și efectuarea din plin a arăturilor de toamnă. Nu putem fi însă de loc satisfăcuți nici cu stadiul realizării acestei importante lucrări. S-a realizat doar 61,1 la sută din plan pînă acum. Decalajul mare ce există între unități demonstrează că nu peste tot consiliile de conducere, specialiștii și mecanizatorii din C.A.P. acordă preocuparea cuvenită arăturii de toamnă. În timp ce la C.A.P.-urile Tătărași, Ruginoasa, Siretel, Balș, Vatra, Popești, Dagîța și Stroiești arăturile de toamnă s-au executat față de plan în procent de 80—86 la sută, cooperativele agricole Bosia, Mogoșești, Golăiești, Hîrlău, Rediu, Scobinți, Movileni au realizat arături doar pe 30—40 la sută din suprafețele planificate. Nici arăturile în

(continuare în pag. a 2-a)

CARNET IEȘEAN

Critica falsă

— Să vedeți ce mi s-a întîmplat, se plînge într-o scrisoare Gheorghe A. Ciobanu, tractorist la S.M.A. Costuleni. Primarul comunei a intrat în mod samavolnic în curtea mea și a tăiat un drum de 5 metri lățime, fără avizul unui for superior. Cer să se clarifice situația.

Așadar, un primar a intrat în mod samavolnic în curtea unui om etc. Fapta, dacă ar fi adevărată, ar fi destul de gravă, dar iată că critica lui Gheorghe Ciobanu e falsă. El a cumpărat un loc de casă de 500 m. p., dar a împrejmuit 1 500 m.p., închizînd drumurile de acces la loturile în folosință personală pentru 6 familii. Primarul a intervenit pentru a restabili legalitatea și aceasta nu se poate numi acțiune samavolnică. N-am putea spune că Gheorghe A. Ciobanu nu înțelege sensul cuvintelor: el nu vrea să țină seama de adevăr și își închipuie că o reclamație adresată unui ziar va fi luată în considerație fără nici o verificare și astfel se va răzbuna dumnealui pe cel care-l obligă să respecte legea.

Un alt cetățean, Constantin Herghelegiu, din aleea Sadoveanu nr. 11, își reclamă soția: „M-a lăsat bolnav în casă și a părăsit domiciliul. Vă rog s-o lămuriți să se întoarcă acasă".

Cei care au cercetat cum stau lucrurile au constatat că C. H. vine acasă beat (aproape în fiecare zi) își bate nevasta și o alungă. Ca să se poată reîntoarce totuși acasă, soția lui C. H. a trebuit să ceară sprijinul Judecătoriei. Toate acestea îi sînt cunoscute dumnealui, „soțului părăsit", dar dacă ar putea arunca vina pe altcineva, și chiar în public, de ce s-ar abține? Ia o foaie de hîrtie și scrie la ziar. Hîrtia rabdă multe, e adevărat, dar în cele din urmă adevărul nu se poate să nu iasă la lumină.

Sub două semnături indescifrabile, o scrisoare care poartă ștampila asociației de locatari de la blocul H (microraionul 3 Tătărași) se înverșunează împotriva unui cetățean punîndu-i în circă vinovății imaginare, printre care și „amenințarea" președintelui asociației.

La o analiză atentă s-a constatat însă că președintele asociației, Azian Mușat, a dat naștere, prin comportarea sa, la o sumedenie de conflicte cu locatarii, a recurs la abuzuri, motive pentru care, cu sprijinul Consiliului popular municipal, adunarea generală a locatarilor l-a scos din funcție. Ce voiau semnatarii anonimi ai scrisorii, nu e greu de ghicit. S-au gîndit (sau s-a gîndit pentru că ar putea să fie vorba de o singură persoană) să contracareze efectul criticilor juste ale locatarilor printr-o critică falsă care să abată atenția asociației de la ceea ce realmente trebuia criticat. Jocul n-a reușit. De altfel nici un joc de acest fel nu poate avea reușită.

P. HARITON

Un spectacol pentru copii

LA OPERA DE STAT

A devenit o tradiție pentru colectivul Operei ieșene a oferi copiilor spectacole pe măsura înțelegerii lor, fapt care contribuie la familiarizarea micilor spectatori cu muzica dramatică. Începînd cu „Hänsel și Gretel" de Humperdinck și continuînd cu „Capra cu trei iezi" de Zirra, cu „Motanul încălțat" de Trăilescu și cu baletul „Păcală" de Doboș s-a realizat un act de cultură prin programarea unor lucrări de certă valoare artistică.

Anul acesta copiilor le-au fost hărăzite două lucrări ale căror subiecte sînt preluate din geniala creație a marelui povestitor Ion Creangă : „Împărăția Ozanei", o pantomimă de Ion Omescu, cuprinzînd fragmente din „Amintiri din copilărie", și dramatizarea muzicală a basmului „Punguța cu doi bani", libretul și muzica aparținînd compozitorului Teodor Bratu.

„Împărăția Ozanei" a fost concepută ca un „spectacol de cuvînt, sunet și mișcare" în care personajul principal Nică Apetrei conduce desfășurarea scenică a episoadelor narînd și integrîndu-se apoi ca personaj în acțiunea mai mult mimată a scenelor. Alături de el, cîteva personaje mature, marcate prin capete-măști ceea ce le conferă dimensiuni de vis, determină totuși cu destulă concretețe ambianța acțiunii. Grupul de copii, costumați natural, își desfășoară acțiunile în limitele zburdălniciilor proprii micilor spectatori, împiedicîndu-i pe aceștia să evadeze în oniricul sugerat și de elementele de decor care capătă uneori aspectul unor ființe.

Economia de mijloace a decorului, redus la cîteva expresii, este împinsă la extrem astfel că se îngreuiază înțelegerea acțiunii în unele scene.

Uneori nici apariția unor personaje nu este suficient explicitată — cum ar fi cazul drăcușorului și al sfinților. Nu trebuie presupus că micul spectator a citit programul de sală.

În general însă, realizarea verbală și jocul actorului Petre Ciubotaru de la Teatrul Național, desfășurarea coregrafică și unele costume (cîinii, pisicile, caprele) au fost atît de elocvente încît copiii s-au amuzat copios.

Truvaiurile regiei concepute de Mihaela Atanasiu și de scenografia realizată de George Doroșenco au dat savoare unui spectacol ale cărui modalități de comunicare artistică au o deschidere adesea prea mare pentru spectatorii de vîrstă fragedă. Am fi dorit poate un cît de sumar element de decor pentru evocarea locului desfășurării unor tablouri, după cum credem că puținele sugestii muzicale, realizate cu talent de compozitorul Vasile Spătărelu, au fost ineficiente întrucît au fost redate pe o bandă de magnetofon în condiții tehnice precare și n-au fost integrate organic în spectacol. S-a simțit nevoia de mai multă muzică. Albul predominant al decorului și al costumelor, care conferă spectacolului o carecare monotonie, s-ar fi compensat de un relief muzical mai pregnant spre a se aduce pe această cale un complement dinamicei pantomime și a se contura și prin muzică ambianța spirituală populară.

Mihaela Atanasiu a avut în corpul de balet al operei colaboratori vrednici care i-au înțeles intențiile realizînd un spectacol de care copiii se vor bucura multă vreme.

*

Abordînd și el o temă din Creangă, compozitorul Teodor Bratu a dat dovadă de suplețe construind un libret convingător din basmul „Punguța cu doi bani". Creînd muzica în permanență vie și legată de tradiția noastră folclorică, autorul s-a integrat în ambianța stilistică a povestitorului de la Humulești.

Lăsîndu-se însă purtat de efervescența actului componistic, Teodor Bratu a încărcat uneori substanța muzicală, ceea ce limitează tonul general alert al operei. Orchestrația este, în general, prea densă, iar liniile vocale se depărtează uneori de simplitatea necesară unui spectacol pentru copii. De asemenea, prezența unui cor în afara scenei conferă un solemn caracter oratorial care este, fără îndoială, inadecvat. Dincolo de aceste aspecte, opera are fluență, muzica este multicoloră și reușește să capteze ascultătorul.

Realizatorii spectacolului și-au dat silința și au reușit să dea operei savoarea necesară. Decorul minunat al lui George Doroșenco, dinamismul interpretării protagoniștilor, discreția momentelor coregrafice au făcut ca depănarea acțiunii să fie încîntătoare. De aceea, spectacolul a părut prea scurt spre regretul micilor spectatori. Totuși s-a resimțit pe alocuri o impresie de greoi, de tensiune exacerbată, ceea ce nu servește un atare spectacol. Aceasta se datorează muzicii prea complexe pe alocuri, orchestrației mult prea încărcate, execuției prea puternice a partiturii orchestrale, nervozității excesive în anumite scene, cu prea mari tensionări în emisia vocală vorbită și, mai ales, costumelor hipertrofiate ale personajelor-pasări care au strivit cu totul personajele-oameni. Ca și în trecuta premieră „Matei Millo", bufoneria a fost și aici prea tensionată.

Interpreții, Ecaterina Zărnescu, Traian Uilecan, Ileana Cojocaru, Ion Prisăcaru, Sofia Chivu, George Popa, Maria Toma-Ioanițescu, Octav Ambrozie și Mihai Furtună au cîntat cu conștiinciozitate și cu reală participare emoțională. Dirijorul Cornel Calistru a condus cu nerv realizînd o orchestră unitară, al cărei progres vădit îl semnalăm cu satisfacție. Regia semnată de George Zaharescu a dat viață în mod convingător creației lui Teodor Bratu care-și înscrie al doilea succes pe scena lirică ieșeană.

George PASCU

Imagine de la zborurile de antrenament cu motoplanul teleghidat prin radio, realizat la Casa pionierilor, zboruri care au avut loc la aeroportul din Iași.

Acolo unde se plămădesc conștiințele

(urmare din pag. 1)

populației — evidențiat printr-o activitate tot mai eficientă pe plan material — reflectă în bună măsură eficiența învățămîntului politico-ideologic.

Voi încerca să arăt, în spiritul exigențelor sporite impuse de actuala viziune asupra muncii de propagandă, că la Cabinetul județean de partid Iași am depus, sub conducerea și îndrumarea nemijlocită a Comitetului județean de partid, o activitate stăruitoare spre îndeplinirea răspunderilor majore ce ne revin din documentele-program. Procedînd la organizarea anului de studiu politico-ideologic 1971—1972, în lumina noilor instrucțiuni, am reușit să asigurăm o mai bună cuprindere și structurare în sistemul politico-educațional, alegerea formelor de pregătire făcîndu-se în funcție de nivelul de cunoștințe al fiecărui colectiv. Totodată, consider că s-a înregistrat un progres evident în alegerea și stabilirea tematicilor pentru fiecare curs. Nota lor distinctă se relevă prin aceea că, pentru prima dată, asigură orientarea cursanților spre o problematică majoră și spre evitarea tehnicizării pregătirii lor ideologice. Expunerea secretarului general la Plenara C.C. al P.C.R. din 3—5 noiembrie va constitui un permanent document de referință pentru cursanții tuturor formelor de învățămînt. Învățămîntul de partid va deveni astfel ceea ce trebuie să fie : un învățămînt ce realizează instrucția partinică a comuniștilor.

Prin organizarea studiului politico-ideologic, de regulă, la nivelul fiecărei organizații de partid, noi am răspuns, în acest fel, unor mai vechi deziderate ale organizațiilor respective cu privire la posibilitatea exercitării unui control permanent și eficient în legătură cu prezența cursanților și cu nivelul lor real de pregătire teoretică.

De asemenea, am convingerea că, prin cuprinderea în formele de învățămînt din fiecare organizație de partid a cadrelor de conducere, acestea își vor spori contribuția la dezbaterea aprofundată și în strînsă legătură cu realitățile din întreprinderi, unități agricole și instituții a problemelor incluse în programul de studiu.

Asigurarea unui înalt nivel ideologic în pregătirea propagandiștilor și lectorilor, în rîndul cărora sînt cuprinși un mare număr de activiști, secretari ai comitetelor comunale, reprezintă una din cele mai importante sarcini ce revine Cabinetului.

Deplasarea muncii de îndrumare în organizațiile de partid din întreprinderi și instituții și de la comune — acolo unde de fapt se plămădesc conștiințele — constituie o caracteristică principală a tuturor acțiunilor pe care le întreprinde Cabinetul județean de partid, iar aceasta este cea mai pregnantă ilustrare a puterii de înrîurire și dinamizare exercitată de Programul elaborat de secretarul general. În acest sens, pe lîngă activiștii comitetelor județean, municipal și orășenești de partid, un mare număr de lectori au acordat și vor acorda în continuare un ajutor concret, la fața locului, birourilor și comitetelor de partid în finalizarea tuturor acțiunilor privind desfășurarea învățămîntului.

Am acționat și acționăm pentru organizarea centrului județean și a punctelor de informare și documentare din întreprinderi, instituții și de la comune — măsură reușită, de asemenea, din expunerea secretarului general.

O atenție cu totul deosebită acordăm activității de propagandă prin conferințe. Sîntem preocupați să imprimăm un caracter de permanență practicii de a fi tot mai mult în mijlocul organizațiilor, stabilind lunar un număr de acțiuni și urmărind, totodată, desfășurarea lor. Avem în vedere extinderea metodei expunerilor pe bază de întrebări și răspunsuri, creșterea ponderii temelor de politică internă a partidului și statului nostru în cadrul structurii programului de propagandă prin conferințe, diversificarea conținutului manifestărilor în raport cu preocupările diferitelor categorii de auditori și cu nivelul lor de înțelegere.

Ne angajăm astfel să înlăturăm tot ceea ce mai grevează asupra forței de înrîurire a activităților desfășurate de Cabinet, să deschidem drum larg spiritului militant, înalt — responsabil, partinic în vasta operă de edificare a omului nou, în spiritul emanat de documentele-program, spirit care a dominat lucrările plenarei C.C. al P.C.R. din 3—5 noiembrie.

CĂRȚI

Dr. Ilie Ceaușescu „P.C.R. — STEGARUL LUPTELOR REVOLUȚIONARE DIN ANII 1929-1933"

Printre lucrările consacrate istoriei Partidului Comunist Român, apărute în ultima vreme, un loc însemnat îl ocupă și lucrarea de față apărută în Editura științifică. Autorul, deja cunoscut în rîndul istoricilor prin lucrările consacrate istoriei partidului și mișcării muncitorești din România, abordează una din cele mai complexe perioade din istoria contemporană a României. Criza economică din anii 1929—1933, care s-a manifestat deosebit de puternic și la noi, a ridicat în fața maselor muncitoare și a Partidului Comunist Român probleme deosebite.

În linii generale, lucrarea, în cele șase capitole din care este alcătuită, surprinde cu multă exactitate și claritate manifestarea concretă a rolului conducător al partidului, situat în fruntea luptei revoluționare a maselor muncitoare pentru ieșirea pe cale revoluționară din criză. După prezentarea situației generale a României (cap. I), a Partidului Comunist Român și a mișcării muncitorești (cap. II) în anii 1929—1933, partea centrală a lucrării (cap. III—V), este consacrată luptelor revoluționare, organizate și conduse de partid, îndreptate împotriva regimului burgheziei și moșierimii, pentru cucerirea de drepturi și libertăți, pentru anihilarea urmărilor nefaste ale crizei economice asupra maselor muncitoare. Aceste acțiuni, prezentate detaliat în lucrare, au cuprins muncitorii mineri, petroliști, ceferiști, metalurgiști, textiliști, tipografi și alte categorii, din toate colțurile țării. Fiind în continuă creștere, lupta maselor muncitoare din țara noastră în timpul crizei a culminat cu evenimentele revoluționare din ianuarie-februarie 1933. Urmărind reglementarea muncii, sporirea salariului, suprimarea amenzilor, acordarea de concedii, reintegrarea în muncă a celor concediați, reducerea orelor de muncă, masele de muncitori au adoptat tot mai mult forme de luptă revoluționare, demonstrațiile și grevele ocupînd un loc principal. Luptele pentru satisfacerea unor doleanțe majore ale maselor s-au împletit în mod organic cu luptele pentru obținerea unor revendicări politice importante ale celor ce muncesc. Îmbinarea armonioasă a luptei pentru revendicări economice cu lupta pentru cele de natură politică a imprimat acțiunilor revoluționare un plus de intensitate și combativitate. Ultimul capitol al lucrării la care ne referim, aducînd un caracter concluziv, reliefează cuceririle de ansamblu obținute de proletariat în lupta contra exploatării și nedreptății.

Merită reliefate cîteva idei fundamentale care se degajă din lucrare. În anii crizei economice din România, cu toate greutățile existente, în mișcarea muncitorească a avut loc un proces profund de clarificare ideologică și politică. În ceea ce privește Partidul Comunist Român se constată o întărire organizatorică, politică și ideologică, creșterea influenței sale în rîndul celor mai diferite categorii sociale, lovite de politica antipopulară dusă de clasele dominante. Sub conducerea Partidului Comunist Român lupta clasei muncitoare, a maselor largi populare, capătă un caracter nou, bazat pe înțelegerea științifică a țelurilor și obiectivelor lor, pe hotărîrea nestrămutată a atingerii acestora.

Ca specialist în problemele legislației muncii, autorul analizează detaliat conținutul și aplicarea măsurilor legislative referitoare la muncă, care aparțin perioadei cercetate, precum și poziția mișcării muncitorești față de acestea. De fapt, legislația muncii a oferit Partidului Comunist Român posibilitatea de îmbinare a activității legale cu cea ilegală, reușind, în ultimă instanță, să smulgă regimului burgheziei și moșierimii o serie de revendicări majore ale celor ce muncesc, revendicări care și-au găsit un cadru legal în acești ani.

Pe ansamblu, acțiunile revoluționare din perioada crizei economice, cu o influență puternică în dezvoltarea ulterioară a României, se integrează organic în lupta generală a proletariatului, sub conducerea Partidului Comunist Român, pentru sfărîmarea orînduirii burghezo-moșierești, pentru construirea noii societăți, societatea socialistă.

Rezultat al unei munci asidue și migăloase, bazată pe cercetarea unui vast material edit și inedit, lucrarea se impune ca o reală contribuție a istoriografiei noastre.

D. D. RUSU
doctor în istorie

Dorința vie

(urmare din pag. 1)

atenției tuturor. De fapt, pe șantier, acum materialele sînt manipulate cu mai multă grijă.

— Cinstea, spunea Ferenț Petruț, șef de brigadă, caracterizează pe cei mai mulți dintre noi. Am putea spune că la noi nu se fură. Nu se fură, într-adevăr. În schimb, se risipește. Și atunci, mă întreb : între a fura și a risipi, ce deosebire există ?

Discutînd cu un alt șef de brigadă aflăm că în colectivul pe care îl conduce s-a declanșat un adevărat „război" împotriva risipei de materiale. Iar cine va fi prins în culpă va fi supus „judecății" obștei.

Oprobriul general împotriva chiulului

Pe cel mai tînăr cartier ieșean de locuințe „Alexandru cel Bun" îl găsim pe Gheorghe Grădinaru, secretarul organizației U.T.C. de la lotul nr. 1 al Șantierului nr. 2 Structuri.

— Peste tot se vorbește astăzi despre combaterea parazitismului social. Studiind documentele recentei plenare a C.C. al P.C.R. constat că și pe șantierul unde lucrez sînt tineri care pînă la parazitism mai au doar un pas. Cine sînt aceștia ? Acei care lipsesc de la locul de muncă, care vin mai tîrziu sau pleacă mai devreme.

Ceea ce-l frămîntă pe Gheorghe Grădinaru constituie o problemă ce-l preocupă pe toți factorii de răspundere de la lot și de la șantier. Secretarul organizației de partid, Constantin Amarandei, ne spunea că unii dintre tinerii constructori mai au încă serioase lacune atît în comportamentul la locul de muncă, cît și în afară.

— Aproape că nu este ședință, spunea ing. Emil Alexandrescu, în care să nu li se atragă atenția asupra comportării și muncii lor. Problema educării tineretului prin muncă și pentru muncă a ocupat un loc central în dezbaterile plenarei. Aceasta constituie o obligație a întregii societăți. Cei deprinși să tragă chiulul și să pretindă de la societate mai mult decît dă, să se simtă pretutindeni înconjurați de oprobriul general. În această direcție ne vom canaliza și noi eforturile.

*

Discuția cu constructorii a pus în evidență dorința lor vie de a face să triumfe echitatea socială, o nouă dovadă că programul adoptat la istorica plenară din 3—5 noiembrie a.c. a găsit și aici, ca pretutindeni, de altfel, o unanimă aprobare, o hotărîre fermă de a-l transpune în viață.

Industria ușoară ieșeană va produce mai mult

(urmare din pag. 1)

se realizeze cu mai mult succes și într-un termen mai scurt la etapa a doua. Alături de măsurile luate pentru ridicarea calificării cadrelor, a disciplinei de producție, redistribuirea personalului și atestarea sa pe locurile de muncă, o condiție importantă pentru buna funcționare a războaielor hidraulice este asigurarea microclimatului necesar. Pînă la sosirea instalațiilor necesare, s-a aplicat o soluție provizorie, care rezolvă în bună măsură problema. Un pas înainte spre atingerea parametrilor va fi făcut prin extinderea numărului de schimburi, de la 2 la 3, începînd cu 1 ianuarie 1972.

Sporirea productivității muncii, prin utilizarea mai rațională a forței de muncă și a capacităților în funcțiune, rămîne în acești ani principala cale de sporire a producției. Iată de ce se impune luarea celor mai eficiente măsuri pe linia planificării și organizării producției, asigurării materiilor prime și materialelor, menținerii mașinilor în perfectă stare de funcționare, creșterii competenței și răspunderii în muncă a fiecărui salariat. E drept, s-au făcut multe lucruri bune, unele acțiuni dovedindu-și deja eficiența — fapt demonstrat și de modul în care au fost realizate sarcinile pe primele 10 luni din acest an. Dar, numeroase probleme își așteaptă încă rezolvarea, ceea ce impune din partea comitetelor oamenilor muncii, comitetelor de partid, celorlalți factori politici, fiecărui salariat în parte, preocupări sporite, un plus de grijă și responsabilitate.

Populația așteaptă de la industria ușoară o gamă mult mai largă de produse. Cu ce noutăți vin în acest cincinal întreprinderile din județul nostru ? Răspunsul l-am căutat la serviciile de creație și serviciile tehnice, care, prin activitatea de concepție ce o desfășoară, vizează tocmai satisfacerea acestor cerințe. Fabrica „Țesătura", profilată pe țesături tip bumbac, pentru lenjerie de pat și pentru cămăși, va introduce în producție, pînă în 1975, circa 150 de articole noi, în mii de desene și poziții coloristice diferite. Remarcăm că aproape 40 la sută din valoarea producției anului 1975 se va concretiza, aici, în produse noi, asimilate în cincinal. Colecțiile de mostre ale Țesătoriei de mătase „Victoria" se vor îmbogăți cu un număr și mai mare de noi articole, în medie cu circa 35 pe an. Numeroase sortimente noi se vor realiza la Fabrica de tricotaje și Fabrica de confecții. Menționăm că, începînd cu 1972, Fabrica de confecții își va schimba profilul, producînd exclusiv articole pentru copii.

O problemă extrem de importantă și complexă, ce confruntă industria ușoară ieșeană în această perioadă, este introducerea pe scară largă în fabricație a înlocuitorilor. Soluționarea sa, conform prevederilor cincinalului, va însemna un mare pas înainte atît pe calea satisfacerii superioare a cerințelor populației cu articole textile și de confecții, cît și pe calea sporirii eficienței economice a întreprinderilor. Industria ușoară și industria noastră chimică, de fire și fibre sintetice în primul rînd, vor conlucra mai rodnic decît pînă acum pentru valorificarea posibilităților mari de care dispune chimia românească, iar principalul beneficiar va fi, în ultimă instanță, cumpărătorul. Ponderea firelor sintetice românești în totalul firelor chimice prelucrate de Țesătoria „Victoria" va spori, de la 50 la sută în prezent, la circa 80 la sută în 1975. La „Țesătura", anul 1973 va marca lărgirea capacității secției finisaj cu o capacitate anuală de încă 8 milioane m.p. de țesături de bumbac în amestec cu poliesteri, celofibră și fire polinozice. Fabrica de tricotaje „Moldova" definitivează tehnologiile de tricotare a firelor din poliesteri în amestec cu celofibră (înlocuind bumbacul) și încă din acest an vor intra în fabricație cîteva articole de tricotaje din fibre chimice. În 1972 se va trece la experimentarea introducerii în sectorul de tricotaje și a firelor tip melană. Sînt, desigur, sarcini mari, dar care trebuie să-și găsească cît mai curînd materializarea pe piață, în magazine. Subliniem acest aspect al operativității, fiindcă se constată și multe tergiversări, o expectativă prelungită a industriei ușoare.

Conferință

Astăzi, la ora 18, în sala de festivități a Filialei Iași a Academiei Republicii Socialiste România, acad. Șt. Balan va prezenta, în cadrul ciclului „Probleme științifice ale lumii contemporane", conferința intitulată „Considerații asupra unor probleme științifice actuale în domeniul construcțiilor".

Bucurie în sat

Acum cîteva zile, locuitorii satului Homița (comuna Cristești) au trăit clipe de bucurie : în sat la ei s-au aprins primele becuri electrice.

La electrificarea satului, o contribuție importantă au adus-o cetățenii C-tin Albu, M. Istrate, D-tru Ipate, Vasile Onofrei, D-tru Bunduc, Gherasim Pascal, fie prin procurarea de stîlpi, fie prin muncă patriotică. De menționat și hărnicia echipei de constructori condusă de Neculai Miu.

Gh. POPUȚOAIA
primarul comunei Cristești

Eforturi maxime

(urmare din pag.)

vii și livezi au marcheză stadii corespunzătoare perioadei în care ne aflăm. Cele 52 procente de plan realizate la arături în vii în sector C.A.P. și 53 de procente realizate la arături în livezi, reflectă elocvent acest lucru. Iar în legumicultură mai sînt de însămînțat și acum legume-verdețuri pentru primăvară, la C.A.P.-urile Stolniceni-Prăjescu, Tg. Frumos, Cornești, Răducăneni, Prisăcani și altele.

Treburi importante în aceste ultime zile de toamnă mai sînt de făcut și în fermele zootehnice Pe cîmp au mai rămas importante cantități de furaje grosiere de adunat și cărat.

Pentru încheierea cît mai grabnică a acestor lucrări, conducerile de cooperative, specialiștii, fiecare membru cooperator și mecanizator au datoria să acționeze cît mai organizat. Forța de muncă, mijloacele mecanizate și mijloacele de transport să fie cît mai rațional folosite, organizîndu-se totodată acțiuni operative de întrajutorare între ferme și brigăzi, căci timpul nu așteaptă de loc.

„Metode de analiză și control tehnologic al vinurilor"

Nu de mult în librării a apărut cartea „Metode de analiză și control tehnologic al vinurilor" sub semnătura lui C. Tărdea, care reprezintă un prețios îndreptar teoretic și practic în vederea analizării și controlării modului cum se respectă parametrii de calitate pe tot fluxul tehnologic de preparare a vinului,

În cele 8 capitole ale cărții sînt expuse principalele metode de analiză și control tehnologic al vinurilor. De reținut faptul că autorul prezintă în majoritatea cazurilor metodele curente și de referință recomandate de Oficiul internațional al vinului. În felul acesta se pun la îndemîna celor interesați cele mai precise metode aplicate pe plan internațional prin a căror folosire se pot evita unele litigii care ar putea să apară în sfera de circulație a vinului ca urmare a folosirii diferitelor metode de analiză.

Bine echilibrate ca structură, cele 8 capitole sînt expuse într-o ordine logică impusă de desfășurarea normală a lucrărilor de analiză și control.

Pe lîngă capitolul „Analiza fizico-chimică a mustului și vinului" care este și cel mai vast, reținem atenția unele capitole privitoare la organizarea, prelevarea și analiza preliminară a vinurilor ca și altele care se referă la metodele de control a substanțelor conservante (care nu trebuie să depășească anumite limite), problemele de autenticitate a vinurilor etc. Bine tratate sînt și problemele referitoare la analiza organoleptică și microbiologică.

O serie de exemple de calcul și de tabele de corecții redate în carte ușurează munca celor interesați în aplicarea metodelor indicate.

Acestea sînt cîteva din motivele care ne permit să o recomandăm tuturor celor ce se ocupă cu producerea, industrializarea și comercializarea vinurilor și acelora care se pregătesc să devină cadre bine calificate în acest domeniu.

Ing. Gh. ANGHEL

ÎN 24 DE ORE

Radio Iași

Programul de seară (12 noiembrie) : 17,00 Buletin de știri ; 17,05 Cîntecul care mi-e drag ; 17,30 Panoramic economic ; 17,45 Partidului, inima și versul (montaj literar-muzical) ; 18,00 Studio-antina ; 18,15 Piese clasice în interpretări moderne ; 18,30 Cotidian sonor ; 19,30 Pe portativul undelor, melodia preferată ; 20,00 Serile muzicale ale studioului ; 21,00 Pagini literare ; 21,10 Serile muzicale ale studioului (continuare) ; 21,30 De m-ar auzi bădița / Iar mîndruța mi-ar ști dorul ; 21,45 Album de romanțe ; 22,00 Pagini alese din operete ; 22,20 Melodii de pretutindeni (muzică ușoară).

Programul de dimineață (13 noiembrie) : 6,00 Buletin de știri ; 6,05 Jocuri populare românești ; 6,10 Actualitatea în agricultură ; 6,20 Jocuri populare românești ; 6,30 Ritmuri matinale ; 6,45 Cîntece populare românești ; 7,00 Radiomatineu.

Televiziune

18,00 Deschiderea emisiunii. „Căminul"... la Stoicănești ; 18,50 Lumea copiilor. „Cîntați cu noi" ; 19,10 Tragerea Loto ; 19,20 1001 de seri ; 19.30 Telejurnalul de seară ; 20,00 Cincinalul în acțiune. Județul Botoșani — azi și în 1975 ; 20,10 Cronica politică internă de Eugen Mandric ; 20,25 Interpretul săptămînii : Angela Buciu ; 20,40 Film artistic : „Jobenul". Cu Fred Astaire și Ginger Rogers ; 22,15 Univers XX — Alimente din petrol ; 22,35 Telejurnalul de noapte ; 22,45 Box : România — R.D.G. (înregistrare din Sala sporturilor Floreasca).

Cinematografe

VICTORIA, orele 8,45 ; 11,35 ; 14,30 ; 17,25 ; 20,15 : „Cromwell" (două serii) ; REPUBLICA, orele 9 ; 11,05 ; 14,45 ; 16,50 ; 18,55 ; 21 : „Frații" ; COPOU, orele 9 ; 11 ; 15 ; 17 ; 19 ; 21 : „Tabla viselor" ; ARTA, orele 9 ; 11 ; 14,45 ; 16,45 ; 18,45 ; 20,45 : „Secretul planetei maimuțelor" ; TĂTĂRAȘI, orele 16 ; 18 ; 20 : „Proceasul alb", cinemascop ; NICOLINA, orele 16 ; 18 ; 20 : „Brigada diverse în acțiune".

Filarmonica de stat „Moldova"

La ora 20, va avea loc un concert susținut de orchestra de cameră a studenților Conservatorului de muzică „George Dima" din Cluj. Dirijor : Miron Șoarec. Solistă, mezzosoprana Maria-Jana Stoia.

În program, lucrări de : Vivaldi, Haendel, Ceaikovski.

Sînt valabile abonamentele cu litera G.

Teatrul de păpuși

La ora 10, va fi prezentat un spectacol cu piesa „Zarvă la menajerie".

Clinici de serviciu

Azi, 12 noiembrie, sînt de gardă pentru internări de urgență Clinica urgențe chirurgie, Clinica urgențe medicale de la Spitalul de urgență (str. G-ral Berthelot nr. 2), Clinica a III-a medicală de la Spitalul clinic nr. 1 (str. Gh. Dimitrov), Clinica I de obstetrică și ginecologie, Spitalul Maternitatea (str. Cuza Vodă). Spitalul nr. 7 Socola și Spitalul de copii (Tătărași) primesc internări în fiecare zi.

Oficiul județean de turism Iași

aduce la cunoștință că, în limita locurilor rămase disponibile, se mai pot face și astăzi (12 noiembrie) înscrieri la excursia pentru vizionarea meciului România — Cehoslovacia.

Timpul probabil

Vremea se menține schimbătoare cu cerul noros, la temporar acoperit. Local se vor semnala ploi temporare, iar pe alocuri se va produce ceață dimineața. Vîntul va sufla slab pînă la potrivit din sectorul nord-estic. Temperatura aerului va scădea ușor ; minimele vor fi cuprinse între minus 1 grad și plus 4 grade, iar maximele între 7 și 12 grade.

JOCURI Elogiu muncii

	1	2	3	4	5	6	7	8	9
1						■			
2									
3			■						
4						■			
5	■						■		
6									
7						■			■
8	■								
9					■				

ORIZONTAL : 1. Capătă un sens înalt prin muncă (pl.) — Dă roade ; 2. Oameni care munceso ; 3. Port norvegian — Dorință arzătoare ; 4. In opoziție cu Vodă — Prefix în geometrie ; 5. Localitate — In tren ; 6. Se ia la trîntă cu greutățile ; 7. Parte de cuvînt — Totdeauna primul ; 8. Au muncit din toate puterile ; 9. Bune de muncă — Reconfortant după efort.

VERTICAL : 1. Poet clasic român, din care citîm : „Sfîntă muncă e aceea / Ce răsplata-n ea-și găsește" ; 2. A îndrăgi — Operă ; 3. Specialist în probleme de producție ; 4. In travaliu ! — A se dezvolta ca rezultat al muncii ; 5. Acum începe munca de realizare a planului ; 6. Pronume — Posesiv — Nota bene ; 7. Loc de muncă — Cetate turcească (od.) ; 8. Program de muncă (pl.) — A fi la curent cu toate ; 9. Adunare pentru discutarea unor probleme importante — Piesă de folclor, rod al unei munci de migală.

M. IORDA

Dezlegarea jocului apărut în nr. 7821 al ziarului nostru

ORIZONTAL : 1. Glasuri — Ac ; 2. Ramuri — Spo ; 3. At — Radical ; 4. Metalică — O ; 5. Ara — Ec — Rir ; 6. Tact — Arină ; 7. Ilu — Orator ; 8. Catifelate.

INTERESELE CETĂȚEANULUI ȘI RĂSPUNDEREA CELOR SOLICITAȚI

Nu s-ar putea, oare ?...

● Discutam cu un vechi corespondent al ziarului nostru, Vasile Dodu. Acesta ne relata o situație de natură să atragă atenția asupra indiferenței cu care unele întreprinderi și instituții tratează diversele necazuri ale cetățenilor. În vara anului trecut, a fost dat în folosință blocul R 3 din Iași, str. Republicii nr. 51 B — bloc proprietate personală. De atunci s-au făcut trei recepții, ultima la 28 octombrie a.c. Locatarii au sesizat fiecărei comisii defecțiunile din apartamente : tencuieli crăpate, infiltrări ale apei în pereți, instalații sanitare defecte, uși și ferestre îndoite — care nu se închid ; pe terasa blocului, în loc de dale s-a pus bitum cu pietriș și apa din ploi se infiltrează etc., etc. S-au făcut cîteva remedieri, toate superficiale. Promisiuni — cît lumea. Un delegat al O.C.L.P.P. i-a informat pe locatari că atît constructorii, cît și cei care au făcut recepția au fost amendați. Amenzile sînt bune, dar cu ele nu se fac remedierile. Proprietarii apartamentelor au plătit ca să li se execute lucrări de calitate. Este datoria celui care a contractat, O.C.L.P.P., să insiste pe lîngă constructor pentru remedierile absolut necesare la acest bloc.

● Profesorul T. Dospinescu, din Heleșteni, își exprimă o nedumerire : de cînd distanța dintre Ruginoasa și Heleșteni este de 2 km. ? Căci așa scrie pe cele două indicatoare plantate la șoseaua asfaltată din apropiere de Ruginoasa. Chiar dacă s-ar aduna 2 km. de pe un indicator cu 2 km. de pe celălalt și tot n-ar fi 5,5 km. cîți sînt în realitate. Există două soluții : sau să fie modificate cifrele de pe indicatoare, sau să se mute satul Heleșteni la 2 km. de Ruginoasa. Rămîne de văzut ce soluție alege Direcția județeană de drumuri...

● Ne pare rău că n-am descifrat semnătura de pe o scrisoare a unui locuitor din Iași, strada Carpați. Dar, ținînd seama de importanța propunerii, considerăm că merită consemnată. Pe această stradă există un trotuar neterminat. Construirea acestuia, pornită la începutul anului în curs, a fost sistată. „Din lipsă de brațe de muncă" — li s-a răspuns cetățenilor. „Dar bine — se întreabă semnatarul scrisorii — nu puteam participa noi, prin muncă patriotică ?". Ba da. Numai că deputatul și președintele comitetului de cetățeni n-au luat inițiativa aceasta. Așa se face că, pe timp ploios, este o problemă să circuli.

Dacă cetățenii din această stradă vor să termine construirea trotuarului, în timpul lor liber, de ce nu li se pun la dispoziție materialele necesare ? Ce spuneți, tovarăși de la I.G.M. ? Ce spuneți, tovarășe deputat ?

Radu COSTIN

Vinovați fără vină

■ Acte justificative omise la revizie ■ Cinci oameni nevinovați purtați pe drumuri ■ 36 de hotărîri nelegale

Este cunoscut că încălcarea oricărei norme de drept atrage după sine răspunderea pentru fapta respectivă, implicînd aplicarea de sancțiuni în funcție de natura normei care a fost încălcată.

În activitatea de înfăptuire a justiției, noțiunea de răspundere este întîlnită în fiecare moment, în fiecare cauză, începînd de la inculpatul care a încălcat legea penală și este chemat să răspundă pentru infracțiunea comisă, și terminînd cu angajatul care, din culpa sa și în legătură cu munca desfășurată în cadrul unei unități, este ținut să repare paguba pricinuită avutului obștesc.

În societatea socialistă, noțiunea de răspundere socială capătă valențe deosebite, nerespectarea normelor sociale atrage răspunderi sub cele mai diferite forme și, implicit, sancțiuni care au drept scop educarea, formarea comportamentului individual în spiritul cerut de normele societății socialiste.

Cele cîteva considerente mai sus expuse ne-au fost sugerate de soluționarea unor litigii de muncă la Judecătorie, în care s-a pus problema răspunderii materiale a unor angajați, dar din care s-a desprins și lipsa simțului de răspundere la cei care au concurat la promovarea acestor litigii.

Promovarea unor litigii în care sînt implicați angajați ai unor unități spre a răspunde pentru niște pagube inexistente, pricinuite de alții, nu numai că încarcă în mod inutil activitatea organelor chemate să stabilească vinovăția celor acționați în judecată, dar pricinuiesc pagube morale și chiar materiale angajaților respectivi. În ultimă instanță, denotă lipsă de răspundere pentru cei care au declanșat litigiul respectiv. Așa, de exemplu, în dosarul nr. 3993/1971 al Judecătoriei Iași, un angajat a formulat contestație împotriva unei imputații de 24.627 lei ce i s-a făcut de către unitate pentru pretinsa lipsă a unor materiale pe care le gestiona. Inițial, angajatul fusese reținut de organele de urmărire penală pentru sustragerea materialelor constatate lipsă dar, neconfirmîndu-se cele sesizate, a fost scos de sub urmărire. Lipsa materialelor imputate a fost stabilită de organele de revizie contabilă care — așa cum s-a stabilit ulterior — au făcut o constatare superficială, omițînd să ia în considerație toate actele justificative. În consecință, angajatul a fost exonerat de răspundere. Prejudiciul moral a fost însă mare.

Într-un alt dosar (nr. 4685/1971), o altă unitate impută unui număr de 6 angajați suma de 5 838 lei, reprezentînd o pagubă provocată din culpa unuia dintre ei și stabilită ca urmare a unui litigiu arbitral. Însăși unitatea comunică instanței în cursul procesului că numai unul dintre angajați este vinovat de producerea prejudiciului, care avea calitatea de gestionar al depozitului ; ceilalți, simpli manipulanți de materiale, nu aveau nici o legătură cu producerea pagubei (unii erau în concediu de odihnă, iar unul dintre ei nici nu mai era salariatul unității în momentul expedierii mărfii). De aceea, instanța a admis contestațiile celor 5 angajați nevinovați, rămînînd să răspundă numai cel din culpa căruia unitatea a fost păgubită. Cei cinci angajați au fost trîși în proces în mod inutil.

În alte două dosare, deși din actele pe care le avea la îndemînă rezulta că alte persoane decît cele acționate în judecată erau vinovate de cauzarea unor prejudicii, cu o înverșunare demnă de o cauză mai bună unitatea refuză să ceară tragerea la răspundere a adevăraților vinovați. Astfel că, în dosarul nr. 3683/1971, după ce instanța în mod definitiv a exonerat pe angajați de imputația sumei de 8 115 lei, stabilind că alții poartă răspunderea pentru prejudiciul respectiv, unitatea a refuzat să restituie angajatului nevinovat suma imputată pe nedrept și care fusese deja reținută din salariu. Angajatul a căutat să execute silit sentința judecătorească, prin introducerea unei cereri de poprire a sumei pe contul unității. Dar, în procesul de validare a poririi, unitatea i-a opus angajatului 36 hotărîri ale comisiei de judecată din cadrul unității, prin care era obligat să plătească același debit de 8 115 lei împărțit la 36. În felul acesta, unitatea a sperat că pe cale ocolită, prin fărîmițarea sumei în 36 bucăți (fiecare dintre acestea fiind sub 500 lei și deci hotărîrea comisiei de judecată ar fi fost definitivă), să obțină totuși obligarea angajatului la plata sumei de care fusese exonerat.

Și aceste 36 hotărîri nelegale și netemeinice pronunțate de comisia de judecată au fost desființate de către Judecătorie, dar pentru aceasta a fost nevoie un al treilea proces. Cîtă pierdere de timp, cîte necazuri !

În dosarul nr. 3638/1971, aceeași unitate impută unui alt angajat suma de 220 lei. În ciuda faptului că o comisie de anchetă administrativă, desemnată de conducerea unității, a stabilit că vinovat de producerea pagubei este șeful serviciului transporturi, unitatea a imputat altei persoane paguba respectivă. În mod firesc, Judecătoria a constatat nevinovăția acestui angajat care a fost purtat inutil la comisia de judecată, la Judecătorie, procesul său durînd din noiembrie 1970 pînă în iunie 1971.

Desigur, în general, imputațiile sau măsurile disciplinare ce se iau împotriva unor angajați pentru încălcarea legalității sînt temeinice și instanța de judecată confirmă aceste măsuri.

Am vrut să atragem atenția că imparțialitatea și grija pentru adevăr nu trebuie să fie străine nici factorilor chemați să ia anumite măsuri administrative care adesea declanșează procese, că este necesar să se creeze angajaților certitudinea că drepturile și interesele lor legitime sînt respectate și apărate în primul rînd la locul unde-și desfășoară activitatea.

George URZICEANU
judecător

De curînd, în comuna Cozmești a fost dat în folosință un magazin universal.

Foto : G. PAUL

La Pașcani

Asociație de locatari care-și uită obligațiile

În vara acestui an, I.G.O. Pașcani a luat măsurile respective de a repara cazanele și toate instalațiile interioare de la cele trei centrale termice. Rămîne însă ca asociațiile de locatari să răspundă cu mai multă promptitudine la solicitările cetățenilor, prin asigurarea unui program adecvat, care să fie totodată respectat cu strictețe de către mecanicii de serviciu.

Sub nici o formă nu trebuie să existe neglijență în aprovizionarea cu combustibil, așa cum se mai întîmplă la asociația de locatari nr. 1 din cartierul Ștefan cel Mare. Aici, împuternicitul Ion Florea ne spunea cu o prea mare doză de optimism că nu se ridică prea multe probleme, că treburile — chipurile — merg bine și că asociația are credit suficient la Baza nr. 5 Iași, de unde se aprovizionează cu combustibil. Dar, la o analiză a situației, se observă lipsa unei preocupări serioase a comitetului asociației pentru buna aprovizionare și depozitare a combustibilului, precum și lacune în munca de încasare a contribuției pentru încălzire de la cetățeni. Să explicăm : dintre cele trei cazane existente (a 50 tone), două sînt goale. Se recurge, ca și anul trecut, la împrumuturi de la alte asociații. De altfel, însuși împuternicitul acestei asociații recunoștea că sînt 39 000 lei restanță, omițînd să sublinieze că unii dintre locatari neglijează să achite obligațiile pe care le au și că nu se iau măsuri hotărîte pentru curmarea stării acesteia de lucruri.

Este bine ca toți cei interesați în bunul mers al treburilor privind încălzirea apartamentelor din Pașcani să-și facă datoria, pentru ca locatarii să aibă asigurată încălzirea apartamentelor.

C. FÎNTÎNARU

Sesizări, răspunsuri

● Sîntem un grup de elevi din anul V al Liceului energetic din Iași ; facem practică la C.E.T. Iași. Știm că la alte școli elevilor li se plătește pentru practica în producție. Dorim să aflăm de ce nouă nu ni se plătește nimic.

UN GRUP DE ELEVI

— Potrivit punctului 27 din instrucțiunile Ministerului Învățămîntului (nr. 3334/1970) — **ne răspunde conducerea Liceului industrial energetic** — sprijinul material acordat elevilor din liceele de specialitate pe perioada de practică se compune din : transport gratuit dus-întors de la domiciliul elevilor în localitatea în care efectuează practica, alocație de hrană, cazare și regie la cantină pentru elevii bursieri și nebursieri... Cum toți elevii noștri fac practica în Iași, ei nu pot beneficia de aceste drepturi.

Întreprinderea la care efectuează practica nu are obligația să ne vireze contravaloarea orelor de practică ; aceasta se face numai în cazul școlilor profesionale sau al școlilor cu ucenicie la locul de muncă.

● În satul Gura Bohotin, C.A.P. a instalat un televizor la sediul fermei legumicole. Dar, de la un timp, doritorii nu mai sînt primiți de paznic, sub pretextul că inginerul Kadar a solicitat mutarea televizorului în biroul salariaților de la C.A.P. Noi am dori ca televizorul să fie instalat acolo unde fusese inițial.

UN GRUP DE ȚĂRANI COOPERATORI

— Televizorul se defecta mereu și a fost dat la reparat. S-au luat măsuri și va fi instalat din nou la sediul brigăzii — **ne informează U.J.C.A.P.** S-au purtat discuții cu membrii brigăzii și s-a stabilit un responsabil care să aibă grijă de televizor.

Redacția vă întreabă, tovarăși din Gura Bohotin : lucrurile s-au rezolvat ?

● Mai mulți cititori sesizează greutățile pe care le întîmpină cu transportul în comun, datorită circulației defectuoase a tramvaielor, îndeosebi pe linia 3, Tătărași-Gara, și propun cîteva soluții.

— Pe linia 3, **răspunde conducerea I.T.I.**, datorită pantelor mari, nu pot circula tramvaie cu cîte două remorci. Vagoanele existente nu pot fi folosite din Tătărași direct la Copou, întrucît motoarele nu rezistă din cauza pantelor prea multe, cu înclinare mare, și lungi. În cursul acestui trimestru, vom primi un număr important de autobuze cu care vom întări traseul 27. Acestea vor prelua de la tramvaie călători care merg spre Copou.

● Am vrut să-mi fac abonamente la ziarele „Scînteia" și „Flacăra Iașului", precum și la revista „Rebus", dar tov. diriginte al Oficiului P.T.T.R. Birnova, oficiu aflat în incinta Sanatoriului Birnova, a refuzat, spunîndu-mi să le cumpăr de la magazin. De asemenea, aici sînt mulți oameni care ar dori să citească ziare și reviste, dar nu se aduc.

M. PAVEL

— Cele sesizate sînt reale, recunoaște conducerea Direcției județene de poștă și telecomunicații. Atitudinea dirigintelui a fost necorespunzătoare, cazul fiind prelucrat într-o ședință cu tot personalul. S-au luat măsuri ca oficiul să asigure publicațiile solicitate de bolnavi la vînzarea cu bucata. Se va urmări permanent felul în care se face aprovizionarea și, în același timp, dacă se onorează abonamentele tuturor solicitanților.

● Dacă Întreprinderea de cofetărie și răcoritoare Iași a reținut propunerea privind amenajarea unei cofetării pentru micii consumatori, poate va reține și propunerea și rugămintea noastră în ceea ce privește deschiderea unei cofetării numai pentru „micile și marile consumatoare".

ANA MAREȘ, studentă

— Am analizat sugestia studentei Ana Mareș și vă informăm că, în cadrul acțiunilor de profilare a unor unități, vom amenaja și un palier în care să aibă acces numai „micile și marile consumatoare" — **ne scrie conducerea întreprinderii amintite.**

Rămîne de văzut cînd va fi aceasta...

O. C. L. „Textile — încălțăminte" Iași

angajează urgent

— gestionari, șefi de magazine și raioane de confecții, textile și încălțăminte

Candidații trebuie să fie absolvenți ai unei școli medii sau ai unei școli profesionale comerciale sau înrudite.

Candidații trebuie să aibă stagiu în funcții economice, gestionare, în comerț sau activități înrudite.

Se mai angajează de asemenea :

— doi merceologi — prin concurs

Solicitanții trebuie să îndeplinească condițiile prevăzute de H.C.M. 914/1968 și Legii nr. 22/1969.

Relații suplimentare se pot obține de la sectorul de personal al unității din strada Ștefan cel Mare nr. 2 bis Iași.

ÎNTREPRINDEREA DE TRANSPORTURI IAȘI

str. Uzinei nr. 12
Telefon 15422

ANGAJEAZĂ DE URGENȚĂ

ȘOFERI

în vederea specializării pentru CONDUCEREA AUTOBUZELOR.

Specializarea se face prin cursuri de trei luni cu scoaterea din producție.

Pe durata specializării angajații primesc o indemnizație lunară de 1.132 lei.

CONDIȚII DE ANGAJARE :

— vîrsta de cel puțin 22 de ani împliniți la data începerii cursului

— vechime efectivă mai mare de 1 an de conducător autovehicule din categoria „C" care să rezulte din carnetul de muncă sau alte acte.

DUPĂ ABSOLVIREA CURSURILOR — CONDIȚII AVANTAJOASE DE SALARIZARE.

De asemenea mai angajează :

— ȘOFERI AUTOBUZE

— ȘOFERI posesori ai permisului de conducere categoria „C" cu vechime în această categorie de cel puțin 3 ani, după carnetul de muncă, pentru a fi pregătiți ca șoferi autobuze.

— ȘOFERI PE AUTOTAXIMETRE

Pentru șoferi :
SE ASIGURĂ CAZARE LA DORMITOARELE ÎNTREPRINDERII.

— LĂCĂTUȘI MECANICI (AUTO)
— VATMANI.

Salarizarea : conform HCM 914/1968.

Relații suplimentare se dau zilnic la Serviciul personal din str. Uzinei nr. 12, între orele 11,00 — 13,00.

Fabrica de antibiotice Iași

cumpără **pisici** (preferabil masculi), greutatea 2 - 2,5, kg., la prețul de 15 lei bucata. Banii se achită imediat.

Uzina de utilaje, piese de schimb și reparații pentru materiale de construcții Iași

șos. Țuțora nr. 162

organizează **un concurs** în ziua de 1 decembrie 1971 pentru ocuparea posturilor de

— maistru mecanic pentru mașini și utilaje

CONDIȚII :

absolvenți ai școlilor tehnice de maiștri, cu domiciliul în municipiul Iași și cu stagiul militar satisfăcut.

Cei interesați vor depune actele la biroul personal - învățămînt al uzinei, pînă la data de 20 noiembrie 1971.

LA PALATUL CULTURII-IAȘI
EXPOZIȚIA

ARHITECTURA SUA

este
deschisă între orele 11-19 pînă la 14 noiembrie 1971

Intrarea liberă

CONCURS de artă culinară

La 13 noiembrie 1971, ora 9, se organizează în municipiul Iași, în holul restaurantului „Unirea", un concurs de artă culinară între județele Bacău, Botoșani, Brăila, Buzău, Galați, Iași, Neamț, Suceava, Vaslui și Vrancea. Cu această ocazie cei mai buni meșteri cofetari, bucătari și carmangieri vor prezenta exponate cu specific tradițional.

Publicul consumator este invitat să ia parte la expozițiile cu vînzare organizate în cadrul concursului.

În atenția contractanților de animale !

IJECOOP Iași aduce la cunoștința contractanților de animale care posedă dovezi valabile pentru obținerea de porumb să se prezinte la sediul cooperativei de consum de care aparține pentru a ridica cantitățile cuvenite.

Cei care nu se vor prezenta în termen de 10 zile pentru ridicarea cantităților respective nu vor mai beneficia de viza de prelungire.

In vederea susținerii reexaminării conform N.D.G.N. 16—69, **instalatorii de gaze autorizați** gradul A, B și C sînt rugați să se prezinte la sediul
INTREPRINDERII COMUNALE A.C.G.B. IAȘI,
serviciul tehnic, pînă la 15 noiembrie 1971 pentru înscriere

Întreprinderea de rețele electrice Iași

angajează

pentru activitatea construcții montaj din Iași

— *un economist principal sau economist la serviciul contabilitate*

— *doi contabili principali sau contabili*

— *trei ingineri energetici*

— *un merceolog*

pentru lotul Vaslui

— *un inginer energetic*

— *doi maiștri energetici*

— *un merceolog.*

Cei interesați se vor adresa la biroul personal al Șantierului construcții montaj Iași, strada Perju nr. 2.

— *tractoriști rutieriști*
— *mecanici buldozer S 651*

angajează de urgență
ÎNTREPRINDEREA DE GOSPODĂRIE MUNICIPALĂ IAȘI

Se aduce la cunoștința întreprinderilor, instituțiilor și unităților cooperatiste că *abonamentele colecții pentru anul 1972 la presa română* se primesc la direcțiile județene de poștă și telecomunicații și la oficiile municipale.

ÎNTREPRINDEREA DE EXPLOATARE ȘI ÎNTREȚINERE A LUCRĂRILOR DE ÎMBUNĂTĂȚIRI FUNCIARE ȘI GOSPODĂRIREA APELOR IAȘI

pune la dispoziția celor interesați

importante cantități de mlajă, papură și stuf.

Relații se pot obține la sediul unității din strada Săulescu nr. 10.

Mica publicitate

Decese

● Familia Asofiei anunță încetarea din viață, în urma unui grav accident, a celui ce a fost iubit

ASOFIEI MIHAI
41 ani
fost boxer.

Înmormîntarea a avut loc în ziua de 11 noiembrie la Rîmnicu Sărat.

● Copiii, surorile, frații, nepoții și rudele anunță încetarea din viață a scumpei lor

GRECU ELENA
(fostă ANTON)

care a locuit în strada Vlădicenî 12.

Înmormîntarea are loc în ziua de 13 noiembrie, ora 12, la cimitirul Sf. Vasile. Cortegiul pornește din strada Vasile Lupu 134 A, bloc P 7, apart. 3, parter.

● Copiii, ginerii și nepoții, îndurerați, anunță încetarea din viață, după o lungă și grea suferință, a scumpei și bunei lor mamă și bunică

MOLDOVEANU ELENA
83 ani.

Înmormîntarea are loc sîmbătă, 13 noiembrie, ora 13, la cimitirul Sf. Vasile. Cortegiul pornește din strada Plantelor 12.

PE MERIDIANELE GLOBULUI

În Comitetul pentru problemele politice și de securitate al O. N. U.

NEW YORK 11 — Corespondentul Agerpres, Constantin Alexandroaie, transmite: Comitetul pentru problemele politice și de securitate al Adunării Generale și-a încheiat joi dezbaterile asupra problemei folosirii în scopuri pașnice a spațiului extra-atmosferic și a încheierii unui acord internațional referitor la cooperarea dintre state în domeniul explorării și folosirii Lunii, a subsolului și spațiului circumselenar, exclusiv în scopuri pașnice.

Delegația Uniunii Sovietice a supus dezbaterilor un proiect de tratat care, în esență, stabilește statutul juridic al Lunii, interzice transformarea acestui corp ceresc într-un teren de competiție militară sau de amplasare de baze militare și subliniază inadmisibilitatea revendicării de drepturi exclusive de către vreun stat asupra Lunii sau a unor porțiuni de teren selenar.

Într-un proiect de rezoluție semnat de 11 state, între care și România, se subliniază importanța deosebită a cooperării internaționale în domeniul activităților pentru explorarea pașnică și folosirea spațiului cosmic, inclusiv a Lunii și a altor corpuri cerești, în folosul tuturor statelor, pentru dezvoltarea relațiilor prietenești și înțelegerii reciproce dintre ele, pentru prevenirea transformării Selenei într-o zonă de conflict internațional. Proiectul de rezoluție subliniază, de asemenea, că, fiind singurul satelit natural al Terrei, Luna joacă un rol important în cucerirea spațiului cosmic de către generațiile prezente și viitoare. În acest document se ia notă de proiectul de tratat supus de Uniunea Sovietică și se cere Comitetului pentru spațiul cosmic să acorde prioritate definitivării proiectului de tratat internațional pentru stabilirea statutului juridic al Selenei.

România este, de asemenea, coautoare la un alt proiect de rezoluție în care se apreciază drept pozitivă activitatea generală a Comitetului O.N.U. pentru spațiul cosmic.

Noua inițiativă a Uniunii Sovietice vizînd elaborarea unui tratat internațional privitor la Lună, subliniază delegatul român Traian Chebeleu, în intervenția sa, este de natură să întărească contribuția Națiunilor Unite la dezvoltarea progresivă a dreptului spațial. România sprijină această inițiativă a Uniunii Sovietice menită să statueze faptul că activitatea statelor legată de Selene și spațiul circumlunar, trebuie să fie ghidată de principiile Cartei Națiunilor Unite și ale dreptului internațional și să ducă la interzicerea folosirii satelitului natural al Pămîntului în scopul recurgerii la forță, la amenințarea cu folosirea forței sau la alte acte ostile.

Vorbitorul a arătat că România acordă o deosebită importanță întăririi rolului Națiunilor Unite în promovarea cooperării internaționale pentru utilizarea în scopuri pașnice a spațiului extraatmosferic și, ca atare, va face tot ce-i stă în putință pentru a-și aduce o contribuție pozitivă în această direcție.

Supuse votului, ambele proiecte de rezoluție au fost adoptate de Comitetul pentru problemele politice și de securitate al Adunării Generale a O.N.U.

*

NEW YORK 11 — Corespondentul Agerpres, Constantin Alexandroaie, transmite: Reprezentanții permanenți la O.N.U. ai R.S.S. Bieloruse, Bulgariei, Cehoslovaciei, Cubei, Mongoliei, Poloniei, României, R.S.S. Ucrainene, Ungariei și U.R.S.S. au adresat ministrului afacerilor externe al Republicii Democrate Germane, Otto Winzer, o invitație pentru a veni la sediul O.N.U. din New York în vederea unor consultări asupra unor probleme aflate pe agenda actualei sesiuni a Adunării Generale, care interesează direct R.D.G. O copie a invitației a fost înaintată secretarului general al O.N.U., U Thant.

Vizita delegației M.A.N. în Japonia

TOKIO 11 — Corespondentul Agerpres, Florea Țuiu, transmite: Delegația Marii Adunări Naționale a Republicii Socialiste România, condusă de Aurel Vijoli, președintele Comisiei economico-financiare a M.A.N. și președintele Grupului parlamentar pentru relațiile de prietenie România-Japonia, a întreprins joi o călătorie în regiunea Kansai, situată în jumătatea de sud a arhipelagului japonez. Delegația a fost însoțită de Hideji Kawasaki, președintele Grupului parlamentar pentru relațiile de prietenie Japonia-România, de Yoshio Domori, vicepreședinte al grupului, precum și de Ioșif Gheorghiu, ambasadorul țării noastre în Japonia.

La Kokubu, parlamentarii români au fost oaspeți ai companiei „Koyo Seiko". Cu acest prilej, directorul executiv al uzinei, Matao Minoda, a subliniat legăturile bune de cooperare pe care această firmă le are de mai mulți ani cu țara noastră, exprimînd dorința extinderii lor în continuare.

În aceeași zi, delegația a făcut o vizită la primăria orașului Kyoto.

Seara, delegația s-a înapoiat la Tokio.

Delegația guvernamentală cubaneză a sosit la Santiago de Chile

SANTIAGO DE CHILE 11 — Trimisul special Agerpres, Victor Stamate, transmite: Miercuri, a sosit la Santiago de Chile delegația guvernamentală cubaneză condusă de Fidel Castro, prim-ministru al Guvernului revoluționar al Republicii Cuba. La aeroport, au venit în întîmpinare președintele Salvador Allende, Clodomiro Almeydo, ministrul afacerilor externe, și alte oficialități chiliene. Sute de mii de cetățeni ai capitalei chiliene au salutat pe conducătorul cubanez.

Joi dimineață, au început, în palatul La Moneda, convorbirile oficiale chiliano-cubaneze, inaugurate printr-o întrevedere între Fidel Castro și Salvador Allende.

ORIENTUL APROPIAT

Adunarea Poporului a Republicii Arabe Egipt

Eșecul conferinței de conciliere iordaniano-palestiniană

CAIRO 11 (Agerpres) — Adunarea Poporului a Republicii Arabe Egipt, constituită după recentele alegeri parlamentare, s-a reunit joi la Cairo în noua sa componență, informează agenția M.E.N. Dr. Ismail Maatouk, decanul de vîrstă al deputaților, a dat citire decretului prezidențial de dizolvare a fostei Adunări Naționale, după care membrii noului parlament au depus jurămîntul constituțional. Deputații au ales apoi pe Hafez Badawi în funcția de președinte al Adunării Poporului. Adunarea Poporului, în noua sa componență, este primul parlament egiptean ales conform prevederilor constituției permanente a Republicii Arabe Egipt. Parlamentul este format din 360 de deputați dintre care 338 au fost desemnați în timpul recentelor alegeri parlamentare, iar 22 au fost numiți în baza unui decret al președintelui Anwar Sadat.

*

BEIRUT 11 (Agerpres). — Conferința de conciliere dintre reprezentanții guvernului iordanian și cei ai comandourilor palestiniene se află în preajma unui impas iminent, a anunțat Oficiul de informații din Beirut al Organizației pentru Eliberarea Palestinei, în urma celei de-a treia întrevederi avute miercuri la Djeddah, la care au participat și mediatorii egiptean și saudit. Potrivit aceleiași surse, eșecul acestor convorbiri este provocat de refuzul guvernului iordanian de a accepta și a pune în aplicare acordul de la Amman.

În această situație, precizează agenția Reuter, citînd Buletinul Oficiului de informații palestiniene, comitetul de mediere, condus de Omar Al Sakkaf și Hassan Sabri El Kholy, va trebui să amîne convorbirile comune cu cele două părți, încercînd să stabilească, prin discuții cu fiecare dintre acestea, următoarele acțiuni posibile de conciliere.

Politica de „vietnamizare" este sortită unui eșec total

Un comentariu al agenției „Eliberarea"

VIETNAMUL DE SUD 11 (Agerpres). Într-un comentariu al agenției de presă „Eliberarea" cu privire la recenta vizită de patru zile a ministrului apărării al S.U.A., Melvin Laird, la Saigon, se arată că, în pofida declarațiilor sale optimiste cu privire la „succesele politicii de vietnamizare" și la „întărirea capacității de luptă" a armatei saigoneze, ministrul american nu a putut ascunde îngrijorarea Administrației S.U.A. față de situația din Vietnamul de sud și intenția acesteia de a obține rezolvarea problemei vietnameze pe cale militară. Scurt timp după sosirea lui Laird la Saigon, relevă agenția, aviația americană și-a intensificat bombardamentele în Vietnamul de sud, Cambodgia, Laos și asupra teritoriului R.D. Vietnam, ceea ce demonstrează că imperialiștii americani pun la cale noi planuri agresive. Dar, situația lor este din ce în ce mai grea. Aventurile militare nu pot salva politica de „vietnamizare" a războiului, care este sortită unui eșec total, se subliniază în încheierea comentariului agenției de presă „Eliberarea".

Convorbiri M. Kohl — E. Bahr la Berlin

BERLIN 11 — Corespondentul Agerpres, Ștefan Deju, transmite: Secretarul de stat la Consiliul de Miniștri al R.D. Germane, Michael Kohl, și secretarul de stat la Cancelaria Federală a R.F. a Germaniei, Egon Bahr, însoțiți de delegații și de experți, s-au întîlnit din nou la 11 noiembrie pentru a continua tratativele asupra unui acord cu privire la transportul de tranzit între R.F.G. și Berlinul occidental, precum și asupra unei convenții în domeniul transporturilor între R.D.G. și R.F.G.

După cum menționează comunicatul dat publicității la încheierea întîlnirii de joi, au fost obținute progrese în reglementarea unor probleme care constituie obiectul tratativelor.

Convorbirile, desfășurate în clădirea Consiliului de Miniștri al R.D. Germane, vor continua la 12 noiembrie.

În Camera Reprezentanților a S. U. A.

Proiect de lege privind alocațiile militare

WASHINGTON 11 (Agerpres)

Camera Reprezentanților a S.U.A. a aprobat proiectul de lege privind alocațiile militare în actualul an fiscal, care totalizează suma de 21,3 miliarde dolari. Documentul conține o serie de amendamente, printre care cel al liderului majorității democrate din Senat, Mike Mansfield, vizînd retragerea totală a trupelor S.U.A. din Vietnam. Acest amendament a fost dezbătut recent în cadrul unei comisii mixte a Congresului, versiunea acceptată stabilind principiul retragerii totale, fără a preciza, însă, un anumit termen pentru aceasta. Un alt amendament aprobat se referă la plafonul cheltuielilor militare ale S.U.A. în Laos, care a fost fixat la 350 milioane dolari. În sfîrșit, Camera Reprezentanților s-a pronunțat, printr-un vot separat, pentru ridicarea parțială a embargoului în comerțul cu Rhodesia, instituit de O.N.U. în 1966, pentru a se permite importul din această țară, de la 1 ianuarie 1972, a unor cantități de crom. Acest amendament a constituit obiectul unor dezbateri aprinse, numeroși congresmeni arătînd că el constituie o violare de către S.U.A. a dreptului internațional. Pe de altă parte — a menționat Ronald Dellums, reprezentant democrat din partea statului California — importurile preconizate nu sînt necesare, Statele Unite avînd deja stocuri suficiente de crom.

Proiectul de lege a fost înaintat spre dezbatere Senatului.

*

NAȚIUNILE UNITE 11 (Agerpres)

Agenția United Press International anunță că 16 state membre ale O.N.U. au prezentat Comitetului pentru decolonizare un proiect de rezoluție prin care cer Statelor Unite să nu importe crom din Rhodesia. Proiectul de rezoluție exprimă adînca îngrijorare în legătură cu recenta hotărîre a Congresului S.U.A. de a permite importarea acestui minereu din Rhodesia, fapt calificat drept o serioasă violare a rezoluțiilor Consiliului de Securitate privind adoptarea de sancțiuni împotriva regimului rasist de la Salisbury.

TOKIO

În legătură cu actuala criză monetară interoccidentală

TOKIO 11 (Agerpres).

În cadrul unei conferințe de presă, ministrul de finanțe al S.U.A., John Connally, aflat în capitala Japoniei, a afirmat că actuala criză monetară interoccidentală ar putea continua și în anul 1972, datorită faptului că țările Europei occidentale întîmpină dificultăți în realizarea unei politici comune față de S.U.A. Menționînd că în ultimii doi ani, creșterea economică a S.U.A. a fost practic nulă, ministrul de finanțe american a avertizat că suprataxa impusă importurilor americane nu va fi ridicată decît în momentul eliminării deficitului din balanța de plăți.

*

TOKIO 11 (Agerpres).

Cu ocazia întrevederii pe care a avut-o miercuri la Tokio cu Toshio Kimura, director general al Agenției de planificare economică a Japoniei, ministrul de finanțe al S.U.A., John Connally, a cerut guvernului japonez să renunțe la intervențiile sale pe piața monetară pentru a controla evoluția valorii yenului. Connally a sugerat autorităților financiare japoneze să instituie un curs flotant al monedei lor naționale, pentru ca prețul acesteia pe piața de devize să reprezinte valoarea și forța reală a yenului.

MOSCOVA

Întîlnire între conducători de partid și de stat sovietici și polonezi

MOSCOVA 11 (Agerpres).

Agenția T.A.S.S. informează că, la 10 noiembrie, Edward Gierek, Piotr Jaroszewicz și alți conducători polonezi s-au întîlnit la Moscova cu Leonid Brejnev, Alexei Kosighin și alți conducători sovietici.

În comunicatul dat publicității se arată că schimbul de păreri care a avut loc între conducătorii de partid și de stat ai celor două țări s-a referit la colaborarea sovieto-poloneză în toate domeniile și adîncirea ei pe viitor, precum și la probleme internaționale actuale.

ALGER

Seminar național consacrat noului sistem de organizare și funcționare a întreprinderilor de stat

ALGER 11 — Corespondentul Agerpres, Constantin Benga, transmite: Sub președinția șefului statului algerian, Houari Boumediene, în capitala Algeriei s-au deschis lucrările unui seminar național consacrat dezbaterii unor probleme privind noul sistem de organizare și funcționare a întreprinderilor de stat. La seminar, care se desfășoară sub auspiciile Centralei sindicale algeriene — Uniunea Generală a Muncitorilor Algerieni (U.G.T.A.) — participă 1.000 de delegați — cadre din întreprinderi și sindicale.

În cuvîntul rostit, președintele Boumediene a explicat principalele prevederi ale legii care va sta la baza funcționării întreprinderilor de stat, arătînd, totodată, că „faza de concepție și studiu a fost încheiată", urmînd ca noul sistem de organizare să fie aplicat o dată cu alegerile pentru adunările muncitorilor, ce vor avea loc săptămînile viitoare. Președintele a insistat îndeosebi asupra faptului că noua organizare va permite atît transformarea mentalității muncitorilor, care nu vor mai fi doar simpli salariați, ci și „gestionari responsabili", cît și a directorilor de întreprinderi. Situînd noile măsuri în contextul evenimentelor petrecute în Algeria în acest an, Houari Boumediene a spus: „Anul 1971 a fost anul bătăliei petrolului, al începutului aplicării revoluției agrare și al organizării întreprinderilor de stat".

Președintele Boumediene a relevat cu același prilej că asocierea muncitorilor la gestiunea întreprinderilor va permite acestora să cunoască toate problemele ce țin de unitatea respectivă și să exercite un control efectiv asupra lor. Referitor la sectorul privat, șeful statului algerian a arătat că o lege specială va întări secțiile sindicale din unitățile acestuia, punînd, astfel, la dispoziția lor, mijloacele necesare pentru apărarea intereselor muncitorilor. Această lege, a menționat președintele, va fi promulgată imediat după cea privind întreprinderile de stat.

Împotriva noilor arestări din Grecia

ROMA 11 — Corespondentul Agerpres, Nicolae Puicea, transmite: Ziarul „L'Unita" anunță că președintele Comitetului Central al refugiaților politici greci, Mitsos Papadimitris, a adresat Comitetului Central al Partidului Comunist Italian, partidelor și mișcărilor democratice italiene o scrisoare în care solicită „o viguroasă acțiune de protest și de solidaritate împotriva noilor arestări ce se efectuează în Grecia.

Președintele Comitetului Central al refugiaților politici greci reafirmă în scrisoarea sa unele dintre cele mai presante cereri ale forțelor democratice grecești, cum ar fi încetarea arestărilor și proceselor ilegale, a deportărilor și torturilor, revizuirea de către tribunalele civile a condamnărilor pronunțate în mod ilegal de tribunalele militare speciale, eliberarea deținuților politici și a deportaților.

CALEIDOSCOP

MOSCOVA 11 (Agerpres). — După cum informează agenția T.A.S.S., nava de cercetări științifice „Profesor Zubov" a luat startul din Leningrad într-o cursă spre Oceanul Atlantic, în vederea efectuării unui experiment meteorologic sovieto-francez. După ce va lua la bord un grup de specialiști francezi din portul Le Havre, nava sovietică se va îndrepta spre centrul cosmic din Guyana franceză, unde vor fi efectuate între 13 și 17 decembrie cercetări asupra păturilor superioare ale atmosferei cu ajutorul unor rachete meteorologice, dotate cu instrumente de fabricație sovietică și franceză.

Oamenii de știință apreciază că rezultatele cercetărilor vor servi la perfecționarea metodelor de pronosticare a timpului probabil pe perioade mai îndelungate.

*

RANGOON 11 (Agerpres). — La spitalul de copii din Rangoon a fost efectuată cu succes o operație de separare a gemenelor Ma Tit și Ma Hnit, ale căror corpuri fuseseră unite printr-un ficat și sistemul cardiovascular. Această dificilă operație, extrem de rară în practica medicală mondială și unică în medicina birmaneză, a durat două ore. După cum relatează revista birmaneză „Forward", cele două fetițe sînt într-o stare bună.

*

NEW YORK 11 (Agerpres). — Cercetătorul american Fred Dickson presupune că ar fi descoperit, pe fundul Oceanului Atlantic, la nord de insula Haiti, rămășițele navei „Santa Maria" cu care Cristofor Columb a atins țărmurile Americii. După o muncă de cercetare de patru ani, folosind o metodă de locație acustică, Dickson a întîlnit, în locul unde savanții presupun că s-ar fi scufundat „Santa Maria", o mare formațiune de corali, care prin conturul și dimensiunile ei amintește de forma vasului. Cercetările subacvatice efectuate apoi au scos la iveală cîteva cuie de aramă și alte obiecte de metal și ceramică. Analizele făcute la Universitatea din Pennsylvania au demonstrat că aceste obiecte datează din secolele XIV — XVII, și ar fi putut aparține navei lui Columb.

*

NEW YORK 11 (Agerpres). — Tabloul „Vedere asupra Senei într-o zi cu ceață", semnat de Georges Seurat, a fost vîndut de un magazin de artă din New York cu suma de 850 000 dolari. Timp de o jumătate de secol opera impresionistului francez s-a aflat într-o colecție particulară.

*

RIO DE JANEIRO 11 (Agerpres). — Autoritățile braziliene au anunțat dispariția dintr-o mașină a poliției a unui martor considerat ca fiind în posesia unor date importante privind activitatea organizației teroriste ilegale „Escadronul morții". Mașina, în care acesta era transportat spre tribunal, a fost atacată de un grup de persoane înarmate care, ulterior, au reușit să dispară. Între atentatori au fost recunoscuți și polițiști din Rio de Janeiro.

După cum se știe, „Escadronul morții" este o organizație clandestină braziliană care, încălcînd regulile justiției, execută infractorii de drept comun.

Scurte știri

BONN

Primul ministru al Indiei, Indira Gandhi, care se află în vizită la Bonn, ultima etapă a unui turneu de trei săptămîni întreprins într-o serie de capitale vest-europene și în Statele Unite, a avut joi o nouă întrevedere cu cancelarul Republicii Federale a Germaniei, Willy Brandt. Premierul indian a conferit, de asemenea, cu Walter Scheel, ministru de externe, Karl Schiller, ministrul economiei și finanțelor, și cu Erhard Eppler, ministrul cooperării economice. Indira Gandhi a fost primită, totodată, de președintele Gustav Heinemann. În cadrul acestor întrevederi, transmite agenția D.P.A. — au fost examinate, sub diverse aspecte, relațiile bilaterale, precum și alte probleme internaționale actuale.

PEKIN

Premierul Consiliului de Stat al R.P. Chineze, Ciu En-lai, vicepreședintele Comitetului Permanent al Adunării Reprezentanților Populari din întreaga Chină, Go Mo-jo, și alte oficialități chineze au avut o convorbire prietenească cu guvernatorul orașului Tokio, Ryokichi Minobe, care face o vizită la Pekin, anunță agenția China Nouă.

SANTIAGO DE CHILE

Guvernul chilian a trecut în proprietatea statului companiile metalurgice „Santa Barbara" și „Santa Fe". Prin această măsură, industria metalurgică din Chile a fost în întregime naționalizată.

WASHINGTON

Senatul S.U.A. a aprobat miercuri cu 84 de voturi, contra 6, acordul japono-american cu privire la retrocedarea Insulei Okinawa. Acordul urmează să fie pus în aplicare cel mai tîrziu la 30 iunie 1972. Procesul de ratificare nu a fost încă încheiat în ce privește partea americană, președintele Nixon precizînd că instrumentele de ratificare nu vor fi depuse pînă cînd acordul nu obține și aprobarea Dietei japoneze.

OTTAWA

Guvernul canadian acționează în vederea recunoașterii R.D. Germane și sprijină ideea admiterii ambelor state germane în O.N.U., a afirmat, în cadrul unui interviu televizat, premierul canadian Pierre Elliot Trudeau — relatează agenția Associated Press.

„Mariner-9" a început transmiterea „în direct" de pe suprafața „Planetei roșii"

WASHINGTON 11 (Agerpres).

Continuîndu-și drumul spre Marte, „Mariner-9" a început seria transmisiunilor sale „în direct" de pe suprafața „Planetei roșii". Timp de 24 de ore, nava spațială va fotografia și transmite laboratoarelor de la Pasadena (California) 25 de secvențe reprezentînd suprafața planetei Marte, de la distanțe variind între circa 800.000 și 500.000 km. Oamenii de știință așteaptă cu deosebit interes înregistrarea pe peliculă a unei puternice furtuni de praf care acoperă mare parte din suprafața planetei, începînd de la 23 septembrie.

După cum se știe, „Mariner-9" urmează să se plaseze pe orbită în jurul planetei Marte în cursul zilei de sîmbătă, unde timp de peste trei luni va culege noi date științifice și va „întocmi" harta planetei.

Lărgirea Pieței comune în impas

Evoluția oarecum ascendentă din ultima vreme a tratativelor de lărgire a Pieței comune a fost întreruptă brusc săptămîna aceasta. Reuniunile succesive desfășurate marți la Bruxelles între Consiliul Ministerial al C.E.E. și delegațiile țărilor candidate (Marea Britanie, Danemarca, Norvegia și Irlanda) au pus capăt, cel puțin pentru o anumită perioadă de timp, optimismului exagerat privind lichidarea asperităților în calea lărgirii C.E.E. După depășirea, rînd pe rînd, a unor dificultăți majore în tratativele cu „cei patru" și a votului favorabil al Camerei Comunelor privind aderarea Angliei, cercurile Pieței comune nu mai întrevedeau nici un obstacol deosebit înaintea semnării acordurilor de aderare și, implicit, de lărgire a Comunității Economice Europene.

Dar, cum spune proverbul — „Socoteala de acasă nu se potrivește cu cea din tîrg", ultima hotărîre a „celor șase" nefiind pe placul candidaților. Este vorba, după cum se știe, de hotărîrea adoptată luni de Consiliul Ministerial al C.E.E. privind exceptarea țărilor candidate pe termen de 10 ani de la aplicarea regulamentelor comunitare în domeniul pescuitului. Convingerea „celor șase" că au făcut o mare concesie „celor patru" s-a spulberat la mai puțin de 24 de ore după adoptarea ei. Rînd pe rînd, miniștrii Danemarcei, Marii Britanii, Norvegiei și Irlandei au respins oferta comunitară calificînd-o inacceptabilă. S-a constatat că regula accesului egal la zonele de pescuit ale fiecărei țări membre nu convine nici uneia din cele patru candidate. În cuvîntul său, negociatorul britanic, Geoffrey Rippon, preciza că Anglia nu dorește să se angajeze concret în această problemă nici măcar după expirarea perioadei de 10 ani de excepțare propusă de Consiliul Ministerial, iar ministrul de externe al Irlandei, Patrick Hillery, spunea interlocutorilor săi că „propunerea nu soluționează problemele care se pun pentru Irlanda. El s-a declarat nemulțumit că „cei șase" nu au oferit țării sale un regim special de 12 mile pentru întreaga rețea a apelor sale teritoriale, în care să pescuiască exclusiv flota irlandeză.

Ministrul de externe norvegian, Andreas Cappelen, după ce a respins propunerea „celor șase", a subliniat că dificultăți enorme rămîn încă de rezolvat înainte că Norvegia să intre în Piața comună. El a argumentat că acceptarea propunerii constituie un risc mult prea mare pentru țara sa. Potrivit unor evaluări oficiale, extinderea asupra Norvegiei a regulamentului în vigoare în Piața comună, chiar și după cei 10 ani de excepțare propuși, ar duce la micșorarea veniturilor țăranilor norvegieni cu peste un miliard de coroane, adică cu aproximativ 60 la sută. Tot atît de catastrofale ar fi consecințele aderării și pentru pescuitul acestei țări. Pescarii norvegieni obțin pînă la 80 la sută din producția de pește în limitele zonei de litoral de 12 mile. Or, aderarea la Piața comună ar însemna deschiderea apelor teritoriale norvegiene pentru navele de pescuit din toate țările membre ale C.E.E. Pescarii norvegieni consideră pe bună dreptate traulerele mai mari și mai bine amenajate ale acestor țări drept concurenții lor cei mai periculoși.

În ce privește consecințele politice ale eventualei aderări a Norvegiei la Piața comună, ele au fost formulate recent de Hans Borgen, fost deputat al Stortingului, președinte al organizației de masă „Mișcarea populară împotriva aderării Norvegiei la C.E.E.". „Semnînd Tratatul de la Roma, afirma Borgen, țara noastră va fi privată de independență și neatîrnare. Aceasta va limita posibilitatea Norvegiei de a face comerț cu terțe țări. Vom înceta de a mai fi stăpîni în propria noastră casă. Norvegia se va transforma într-o provincie administrată din Bruxelles" (sediul organelor conducătoare ale Pieței comune).

Danemarca este amenințată de pericole similare. În Danemarca, acest pas ar aduce cel mai mare prejudiciu industriei, care este dominată de întreprinderile mici și mijlocii. Numărul lor este de circa 7 500 și numai aproximativ 100 din ele au mai mult de 500 muncitori. Dacă acest grup mic de întreprinderi scontează să realizeze profituri de pe urma ieșirii pe o piață mai amplă (cum este C.E.E.) este puțin probabil că restul întreprinderilor să poată rezista puternicei concurențe din partea marilor firme și monopoluri ale Pieței comune. Spre deosebire de Norvegia, în Danemarca agricultura constituie aproape principalul atu al acelora care atrag țara spre Piața comună. Datorită condițiilor climaterice favorabile și nivelului superior de organizare a muncii, prețul de cost al produselor agricole este în Danemarca inferior celui înregistrat în țările Pieței comune. Potrivit aprecierilor președintelui Asociației agricole, A. Andersen, veniturile țării de pe urma extinderii scontate a exporturilor vor crește cu 1—2 miliarde coroane anual. Cu toate acestea, mulți economiști danezi avertizează împotriva unor asemenea concluzii pripite. În primul rînd, ponderea produselor agricole în balanța generală a exporturilor daneze înregistrează o scădere constantă. Această pondere se apropie în prezent de procentul de 10 la sută, ceea ce va atrage după sine, în mod firesc, și micșorarea avantajelor așteptate de la C.E.E. Pe de altă parte, înseși aceste avantaje scontate nu sînt atît de sigure, nivelul prețurilor agricole comunitare suferind fluctuații de la an la an.

Pe plan politic, apartenența la C.E.E. va atrage o restrîngere a independenței țării. După cum relevă ziarul „Information", „posibilitățile Danemarcei de a exercita o influență asupra hotărîrii organelor Pieței comune vor fi minime, în timp ce dependența ei economică de țările C.E.E. va duce în mod inevitabil și la dependența politică".

Neputînd ignora această opoziție internă împotriva aderării, ministrul de externe danez, Ivaar Norgaard, s-a situat marți la Bruxelles pe o poziție intransigentă, cerînd, între altele, ca perioada de excepțare propusă de „cei șase" să fie mai lungă, iar zona rezervată exclusiv flotei naționale daneze de pescuit să fie extinsă la 50 mile și nu la 12 mile, cît are în vedere oferta comunitară. Totodată, Norgaard a folosit acest prilej pentru a menționa că noul guvern danez nu este dispus să accepte transferul, fie și parțial, al suveranității țării în competența unor instituții comunitare în domenii privind politica externă, economică, monetară și socială.

Impasul intervenit în tratativele de lărgire a C.E.E. nu înseamnă de acum abandonarea pur și simplu a acestei idei. Totuși, după acest eșec răsunător intervenit în tratativele cu „cei patru", observatorii politici nu exclud posibilitatea prelungirii peste termenul prevăzut a realizării în practică a lărgirii Pieței comune.

MARIN GHEORGHE

COMENTARIUL ZILEI

Redacția și Administrația: strada Vasile Alecsandri nr. 8 — Iași. Telefon 14127.

Tiparul: Întreprinderea poligrafică Iași, str. Vasile Alecsandri nr. 6, Telefon 14620

BIBLIOTECA CENTRALĂ UNIVERSITARĂ „M. EMINESCU" IAȘI

ANUL XXVII.
Nr. 7824
SÎMBĂTĂ
13 NOIEMBRIE 1971
6 PAGINI
30 BANI

Proletari din toate țările, uniți-vă!

Flacăra Iașului

Organ al Comitetului județean Iași al P.C.R. și al Consiliului popular județean

În pagina a 6-a

■ Delegația R. P. Chineze la O. N. U. a sosit la New York

■ COMENTARIU EXTERN
Securitatea europeană

Hotărîre fermă, angajament unanim

PROGRAMUL DE FORMARE ȘI EDUCARE A OMULUI NOU VA FI ÎNDEPLINIT ÎNTOCMAI

Telegrame adresate C.C. al P.C.R., tovarășului Nicolae Ceaușescu

Comuniștii și ceilalți oameni ai muncii din județul Iași continuă să-și exprime deplina aprobare față de documentul-program aprobat de plenara Comitetului Central al partidului din 3—5 noiembrie a.c. și prin scrisori și telegrame adresate C.C. al P.C.R., personal tovarășului NICOLAE CEAUȘESCU.

„Expunerea prezentată de dumneavoastră, stimate tovarășe Nicolae Ceaușescu, cu privire la îmbunătățirea activității ideologice, ridicarea nivelului general al cunoașterii și educația socialistă a maselor, pentru așezarea relațiilor din societatea noastră pe temelia principiilor eticii și echității socialiste și comuniste, reprezintă un program de excepțională valoare teoretică și practică, un nesecat izvor de idei pentru orientarea viitoare a activității multiple a societății noastre socialiste, pentru angajarea omului nou al societății noastre în făurirea unei lumi noi, se spune în telegrama *Comitetului municipal Iași al P.C.R.* Tezele pe care le cuprinde expunerea reprezintă o contribuție de seamă la îmbogățirea tezaurului învățăturii marxist-leniniste, fiind izvorîte din practica revoluției și construcției socialiste în România.

Însuflețită de un puternic sentiment de mîndrie patriotică, de dragoste și recunoștință față de conducerea partidului, populația municipiului Iași vede în acest program grija permanentă a partidului, a dumneavoastră, mult iubite tovarășe Nicolae Ceaușescu, pentru continua perfecționare a tuturor laturilor vieții economice și sociale, pentru înălțarea națiunii noastre socialiste pe cele mai înalte culmi ale progresului și civilizației.

Organizația municipală de partid Iași, conștientă de răspunderea ce-i revine în amplul proces de afirmare revoluționară a poporului nostru, asigură Comitetul Central al P.C.R., pe dumneavoastră personal, tovarășe secretar general, că nu va precupeți nici un efort în slujirea cu devotament a intereselor oamenilor muncii, că-și va consacra toată capacitatea pentru promovarea noului, că va fi intransigentă față de fenomenele negative, pentru înlăturarea rămășițelor mentalităților retrograde, că va acționa cu hotărîre și abnegație pentru transpunerea în viață a programului de ridicare a activității politico-ideologice și cultural-educative la nivelul exigențelor actuale, pentru îndeplinirea exemplară a sarcinilor ce-i revin, pentru ca politica înțeleaptă promovată cu consecvență de Partidul Comunist Român să găsească și în orașul nostru o deplină afirmare".

În telegrama comitetului de partid și a comitetului oamenilor muncii de la *Întreprinderea „Țesătura"* se spune:

„În numele celor peste 1.200 comuniști, al întregului nostru colectiv de muncitori, ingineri și tehnicieni, comitetul de partid și comitetul oamenilor muncii din Întreprinderea „Țesătura" Iași își exprimă totala adeziune față de tezele și concluziile practice, față de programul de importanță istorică pentru poporul nostru, adoptat de recenta plenară a C.C. al P.C.R.

Expuse magistral în cuvîntarea secretarului general al partidului, măsurile pentru îmbunătățirea activității politico-ideologice constituie pentru întregul nostru colectiv un îndemn pentru creșterea necontenită a conștiinței socialiste în scopul formării unei atitudini înaintate față de muncă, față de avutul obștesc, pentru dezvoltarea spiritului combativ, ferm, față de neajunsuri și pentru promovarea cu curaj a noului.

Pătrunși de forța ideilor care călăuzesc partidul nostru, încredințăm Comitetul Central, pe dumneavoastră tovarășe Nicolae Ceaușescu, că vom munci cu elan sporit pentru a ne depăși angajamentul luat, realizînd o producție globală suplimentară în valoare de 600.000 lei, pentru ca prin activitatea noastră să contribuim la realizarea mărețului program de dezvoltare și propășire a patriei noastre socialiste".

„Documentele recentei plenare, se spune în telegrama *comitetului comunal de partid Răducăneni*, pun în fața organizațiilor de partid, a întregului popor, deci și în fața organizației noastre comunale de partid, un bogat bagaj de idei de o excepțională importanță pentru îmbunătățirea în viitor a muncii politico-ideologice.

Comitetul comunal de partid a analizat activitatea ideologică și cultural-educativă cu care prilej a fost exprimată hotărîrea fermă a comuniștilor de a munci pentru a da viață măsurilor stabilite de conducerea superioară de partid, stabilindu-se în acest sens sarcini concrete pentru îmbunătățirea muncii din acest domeniu.

Comitetul comunal de partid, în numele tuturor oamenilor muncii, comuniști și fără de partid, introducînd în munca de fiecare zi spiritul combativ, de exigență comunistă și răspundere revoluționară, se angajează să nu precupețească nici un efort pentru traducerea exemplară în viață a sarcinilor reieșite din documentele plenarei din 3—5 noiembrie 1971".

„Îndrumarea de către partid a literaturii și artei și-a aflat în documentele recentei plenare cea mai justă concretizare prin imboldul de a servi din toate puterile noastre cauza perfecționării omului, a edificării societății socialiste multilateral dezvoltate, se spune în telegrama *Asociației scriitorilor din Iași*. Adevărata libertate a creatorului de literatură și artă, care constă în înțelegerea necesităților societății și în acționarea în sensul acestor necesități, orientează și mobilizează întreaga noastră activitate.

Ne angajăm să muncim cu toată însuflețirea pentru a conferi lucrărilor noastre valori educative, spirit revoluționar, luptînd cu energie împotriva inerției, a platitudinii, ca și a influențelor nocive ale unor idei străine concepției despre lume a partidului nostru și spiritualității proprii poporului român. În acest scop, vom căuta să ne îmbogățim continuu experiența de viață și să perfecționăm necontenit pregătirea noastră ideologică și politică pentru a ne situa la înălțimea măreților idealuri ale partidului și poporului nostru".

Conferința pe țară a cercurilor științifice studențești

Ieri au început la Iași lucrările celei de a XI-a conferințe pe țară a cercurilor științifice studențești, secția științe sociale.

La ședința de deschidere, care a avut loc în aula „M. Eminescu" a Universității „Al. I. Cuza" din Iași, au participat tovarășii Al. Floareș, șeful secției de propagandă a Comitetului județean de partid, prof. univ. dr. docent Dumitru Rusu, prorector al Universității „Al. I. Cuza", conf. univ. dr. Ion Grigoraș, secretarul comitetului de partid din centrul universitar Iași, Trifon Cărăușu, membru al comitetului executiv al U.A.S.R., reprezentanți ai asociațiilor studențești din centrul universitar ieșean, cadre didactice și studenți.

Lucrările celei de-a XI-a conferințe pe țară a cercurilor științifice studențești, secția științe sociale, la care participă studenți și cadre didactice din centrele universitare: București, Cluj, Craiova, Bacău, Oradea și Iași, se desfășoară în trei subsecții de filozofie-sociologie, istorie-drept, pedagogie-psihologie, unde se vor prezenta peste 80 de lucrări.

Operatorul chimist Ioan Țîră, unul dintre fruntașii atelierului granule din secția a II-a de la Uzina de prelucrare a maselor plastice din Iași.

Continuînd o tradiție a sa, ziarul „Flacăra Iașului"

publică și în acest an de studiu

Un ciclu de consultații în sprijinul celor care studiază în învățămîntul de partid

Chemat să înarmeze pe comuniști cu cunoașterea aprofundată a politicii și ideologiei partidului nostru, să contribuie la formarea unor temeinice convingeri revoluționare, marxist-leniniste, la ridicarea nivelului conștiinței socialiste, învățămîntul de partid își va spori aportul la opera de formare a omului nou al societății noastre socialiste, răspunzînd astfel tot mai bine înaltelor exigențe formulate în programul de educație comunistă adoptat de recenta plenară a Comitetului Central al partidului.

Învățămîntul de partid de la orașe a început deja, iar învățămîntul de partid de la sate se află în pragul deschiderii noului an de studiu.

Continuînd o practică ce a devenit în ultimii ani tradiție a ziarului nostru de a publica periodic **consultații în sprijinul celor care studiază în învățămîntul de partid**, inaugurăm pentru acest nou an de studiu ideologic rubrica consacrată acestui scop.

Consultațiile nu pot, firește, epuiza — dat fiind și spațiul restrîns al unui articol de ziar — problemele ce se cer a fi studiate și însușite în cadrul temelor respective.

Punctînd unele din ideile principale, consultațiile pot însă sluji orientării studiului cursanților, care trebuie să apeleze pentru aprofundarea problemelor la documentele partidului nostru și la alte materiale bibliografice ce le sînt recomandate de lectori și propagandiști.

La rîndu-i, ziarul își propune ca fiecare consultație care, de regulă, va răspunde unora din principalele teme înscrise la formele învățămîntului de partid, să fie însoțită de cîteva recomandări bibliografice la tema respectivă.

Publicăm, în pagina a II-a, prima consultație cu tema:
„CONȘTIINȚA SOCIALISTĂ — FORȚĂ MOTRICE A EDIFICĂRII SOCIETĂȚII SOCIALISTE MULTILATERAL DEZVOLTATE".

CINCINALUL 1971-1975 — O PUNTE TRAINICĂ SPRE VIITOR

Cercetarea științifică, prognoză și realizare

Prof. dr. ing. C. PICOȘ

Progresul social se desfășura pînă nu de mult atît de lent încît prezentul era în multe privințe ca și trecutul, iar viitorul nu exercita, în această situație, un interes deosebit. Astăzi, dezvoltarea vieții sociale se face într-un ritm cu o continuă creștere, un impuls puternic fiind și intensitatea activității de cercetare științifică, finalizată prin noi descoperiri și mai ales prin aplicarea acestora în unitățile economice. Pentru a marca accelerarea aplicării în practică a descoperirilor științifice este suficient, cred, de a menționa că au fost necesari: 112 ani pentru fotografie (1727–1839); 56 de ani pentru telefon (1820–1876); 35 de ani pentru radio (1867–1902); 15 ani pentru radar (1925–1940); 5 ani pentru tranzistori (1848–1953); 3 ani pentru circuit integrat (1958–1961).

Amploarea cercetărilor științifice a căpătat asemenea proporții, încît în perioada actuală, într-un an se creează tot atîtea cunoștințe cîte apăreau într-un deceniu cu o jumătate de veac înainte. Sînt constatări care arată că una dintre principalele și decisivele pîrghii ale progresului o constituie activitatea științifică.

De aceea sînt întrutotul justificate prevederile planului cincinal 1971–1975 în legătură cu activitatea științifică și, corelat de aceasta, structurarea modernă a Industriei românești și dezvoltarea cu prioritate a acelor ramuri care sînt strîns legate de progresul științific și tehnic. În ansamblul economiei naționale, în perioada 1971–1975 Industria are un rol și o poziție de prim ordin. Cea constructoare de mașini și de prelucrare a metalelor va avea un ritm de dezvoltare anuală de 15,6 la sută, iar pînă în anul 1975 producția construcției de mașini va marca aproape o dublare.

Din „Expunerea asupra proiectului de plan de dezvoltare economico-socială pe perioada 1971–1975", prezentată de tovarășul Ion Gheorghe Maurer, reiese că volumul și structura producției în industria construcției de mașini sînt orientate după necesitățile de dotare tehnică a celorlalte ramuri industriale, precum și după cerințele exportului.

Acest program de dezvoltare și modernizare în domeniul construcției de mașini necesită, pentru realizarea lui, o utilizare completă a capacității de cercetare, proiectare și execuție. Se accentuează că întreaga activitate din acest domeniu trebuie dirijată spre realizarea de mașini, utilaje și instalații tehnologice noi, cu parametri funcționali și economici la nivelul posibilităților tehnicii mondiale.

Activitatea de cercetare științifică, ca factor determinant uneori în realizarea cerințelor inovatoare, în dezvoltarea industriei în general și îndeosebi a construcției de mașini, este stimulată prin măsurile prevăzute în „Legea pentru adoptarea planului cincinal de dezvoltare economico-socială a Republicii Socialiste România pe perioada 1971–1975". Se prevede ca pentru această perioadă, baza materială a cercetării științifice să se extindă cu 4,5 miliarde de lei, în raport cu 1,7 miliarde de lei alocate în cincinalul precedent. Rezultatele cercetării se vor concretiza în circa 66 miliarde de lei valori de producție și îndeplinirea sarcinilor depinde în mare măsură de modul cum cercetarea științifică va soluționa cerințele diferitelor sectoare ale activității sociale, de promptitudinea cu care vor fi date și aplicate aceste soluționări.

În scopul amintit, programul de perspectivă al activității științifice, întocmit pe o perioadă de 10 ani, prevede circa 900 teme dintre care mai mult de 2/3 reprezintă cercetările din domeniul științelor tehnice. Obiectivele de realizat, precum și mijloacele privind

(continuare în pag. a 2-a)

CARNET IEȘEAN

Spălați lenjerie la „Expres"?

Ne este dat, nu o dată, să auzim păreri, critici și sugestii referitoare la calitatea serviciilor unității ieșene „Expres" de spălat și călcat lenjerie din str. Băpușneanu. Pentru că se mai întîlnesc cazuri — e drept, destul de puține — cînd obiectele sînt fie spălate neuniform, fie călcate defectuos. Dar nu asupra unor astfel de defecțiuni vrem să reținem, de data aceasta, atenția cititorilor (a se citi: conducerea Întreprinderii „Proletarul" din Iași, căreia îi este subordonată unitatea respectivă), ci asupra unor neajunsuri ce afectează simțitor timpul cetățeanului. Nu în puține cazuri, clienții sînt nevoiți să aștepte timp îndelungat pînă li se primesc obiectele aduse spre spălare, și aceasta din motive de ... lipsă de coșuri. În ziua de 25 octombrie, în timpul amiezii, aproximativ 10 clienți, în mai puțin de o oră, au fost nevoiți, după minute în șir de așteptare, să facă cale întoarsă cu lenjeria așa cum o aduseseră. Imperturbabilă, lucrătoarea de serviciu, Maria Eșanu, dădea fiecăruia același răspuns: „Nu vă putem primi lenjeria, din cauza lipsei de coșuri. Așteptați, poate vine vreun client să-și ridice obiectele, pentru a se mai elibera din coșuri, iar dacă nu, încercați altă dată". Simplu și concis. Probabil că tot din lipsă de coșuri, ca să nu spunem lipsă de respect, clientul este poftit să-și ia, la plecare, și hîrtia în care a fost ambalată lenjeria adusă la spălat, recomandîndu-i-se, uneori de însuși responsabilul Constantin Neagu, pe un ton impertinent, s-o pună în coșurile de gunoi, amplasate în stradă. Așadar, stimați cititori, care v-ați întîlnit cu astfel de anomalii la unica unitate, de altfel, de acest gen în municipiul Iași (!?!), încercați să vă cruțați nervii, ducîndu-vă lenjeria pentru spălat cu ... coșul de acasă. Dar acesta să fie tip; costă numai 25 de lei bucata! Altfel riscați să vi se facă lehamite de serviciile prestate de unitatea „Expres".

Știm, aveți o altă sugestie! Să încerce acest lucru, pentru început, conducerea Întreprinderii „Proletarul". Din cîte se pare însă, aceasta își „spală rufele în familie". Altfel ...?

Alice OUATU

Cîmp larg de activitate

Expunerea tovarășului Nicolae Ceaușescu la plenara C.C. al P.C.R. din 3—5 noiembrie reprezintă și pentru noi, cei ce lucrăm în domeniul culturii, un document de o inestimabilă importanță în care sînt trasate coordonatele muncii cultural-educative.

Sub conducerea înțeleaptă a partidului nostru, în anii luminoși ai socialismului, cultura a devenit un bun al maselor largi. În satele și orașele patriei noastre s-au ridicat în acești ani cămine culturale, biblioteci, cluburi, case de cultură, unde oamenii muncii au reale posibilități de a cunoaște politica internă și externă a partidului și statului nostru, de a se informa cu ultimele noutăți științifice, de a desfășura diferite activități cultural-educative. Este o certitudine că în aceste condiții a crescut în mod simțitor nivelul cultural al muncitorilor și țăranilor, că oamenilor muncii li s-au creat ca niciodată în istoria patriei posibilități de a-și manifesta talentul, lucru ce s-a reliefat cu pregnanță cu prilejul unor manifestări care au scos la lumină comorile artei noastre naționale.

Cu toate aceste realizări, în ultimul timp, așa cum sublinia secretarul general al partidului, „Cluburile muncitorești, căminele culturale au devenit nu atît instituții de educație, cît mai mult instituții de distracție — și aceasta fără un conținut educativ".

E regretabil faptul că și în raza județului nostru unele unități culturale s-au transformat uneori în locuri de divertisment. **Pentru înlăturarea unor** astfel de situații este necesar ca aceste unități să fie puse în drepturile lor, să-și îndeplinească menirea pentru care au fost ridicate de poporul nostru. Trebuie analizat cu grijă și răspundere repertoriul formațiilor artistice profesioniste și de amatori, dîndu-se prioritate lucrărilor de toate genurile care au un bogat mesaj revoluționar, militant, patriotic și deci contribuie în mod eficient la educarea maselor largi populare. Programele formațiilor artistice de amatori vor fi orientate îndeosebi spre reliefarea realizărilor și criticarea fără cruțare a tot ceea ce e învechit, retrograd, militîndu-se pentru cultivarea și stimularea atitudinii noi, înaintate față de muncă. La căminele culturale și casele de cultură vom reînființa brigăzile artistice de agitație, gazetele satirice, forme ale muncii culturale care în trecut au dat rezultate foarte bune. Activiștii culturali au datoria de a desfășura o muncă susținută încît în instituțiile noastre de cultură să fie eliminată activitatea sporadică, organizîndu-se permanent manifestări cu un bogat conținut care să-i atragă pe oamenii muncii, să-i educe în spiritul de a acționa conștient pentru rezolvarea tuturor problemelor ce se ridică în procesul edificării societății socialiste multilateral dezvoltate. Organizațiile de partid din unitățile de cultură sînt chemate să orienteze programele, repertoriile, toate acțiunile ce se întreprind spre un conținut cu un bogat mesaj educativ, să militeze neobosit pentru ca linia partidului să fie înfăptuită fără nici un fel de abatere.

În lumina documentelor de partid, Comitetul culturii și educației socialiste a luat măsuri concrete care au menirea de a axa pe noi coordonate munca cultural-educativă. Pentru a prezenta manifestări bogate în conținut, care să satisfacă din plin gusturile oamenilor muncii, se va iniția un sondaj de opinie cu tema: „Care sînt cerințele și preocupările dumneavoastră în domeniul cultural?", vor fi create cîteva instituții pilot unde se vor prezenta toate genurile de manifestări culturale, vor fi trimise la sate brigăzi de profil, se vor organiza concursuri pentru brigăzile artistice de agitație ș.a. Este necesar ca munca culturală să fie extinsă în toată raza de acțiune a întreprinderii sau comunei respective, să fie antrenați în activitatea culturală toți oamenii muncii care au aptitudini, să se organizeze cît mai multe manifestări la locurile de producție.

Înlăturîndu-se din activitatea noastră stilul empiric, „după ureche", creîndu-se muncii cultural-educative un cîmp larg de manifestare, stimulîndu-se tot ceea ce e înaintat vom contribui la înălțarea omului nou pe cele mai înalte culmi ale demnității umane, omul care este chemat să pună bazele temeinice ale viitorului comunist al patriei noastre.

Teodor CĂLUȘER
președintele Comitetului culturii și educației socialiste al județului Iași

Vedere generală a Liceului industrial pentru construcții de mașini Iași. Foto: G. PAUL

Conștiința socialistă, forță motrice a edificării societății socialiste multilateral dezvoltate

Procesul complex și multilateral al făuririi omului nou, al profilului său spiritual comunist, ca parte componentă a operei de construire a socialismului, se înscrie ca o condiție esențială a realizării marilor obiective economice și social-culturale ale acestei opere, constituind obiectivul muncii politico-educative și ideologice desfășurate de partid. El presupune o definire clară a conștiinței socialiste, precum și a însuși procesului concret de generalizare a trăsăturilor ce definesc noua conștiință la scara întregii societăți. Programul pentru îmbunătățirea activității ideologice, ridicarea nivelului general al cunoașterii și educația socialistă a maselor, inițiat de tovarășul Nicolae Ceaușescu și aprobat, ca document programatic al partidului, de recenta plenară a C.C. pune ca sarcină actuală deosebită explicarea factorilor care l-au determinat, a trăsăturilor caracteristice conștiinței socialiste, care îi conferă acesteia rolul de forță motrice a dezvoltării societății noastre. Abordarea unor asemenea probleme presupune aprofundarea unor teze teoretice privitoare la înțelegerea raportului dintre conștiința socialistă și existența socială, la rolul conștiinței socialiste în dezvoltarea societății noastre.

Refugiul comod în lumea ideilor, fără legătură organică cu aspectele practice ale construcției socialiste, au dus la o înțelegere lacunară, simplistă a acestor probleme, manifestată în lipsurile existente în activitatea ideologică și cultural-educativă. Înlăturarea acestor neajunsuri și perfecționarea întregii activități ideologice și de propagandă constituie o sarcină fundamentală a momentului actual.

Partidul nostru apreciază formarea conștiinței socialiste, a omului nou, ca fiind o latură fundamentală a procesului construirii socialismului. „Noi considerăm și am considerat întotdeauna, arăta tovarășul NICOLAE CEAUȘESCU, că menirea istorică a socialismului este nu numai de a elibera omul de asuprire și exploatare, de a asigura bunăstarea lui materială, ci de a făuri o civilizație spirituală superioară, care nu se poate realiza decît prin formarea unui om nou, cu o înaltă conștiință și pregătire culturală și profesională, cu un profil moral-politic înaintat".

Marx a arătat că dezvoltarea complexă a omului, desfășurarea marilor lui virtuți creatoare și afirmarea plenară a personalității sale se realizează ca un act complex de eliberare de sub dominația trebuințelor lui biologice și a celor reclamate de un anumit nivel al dezvoltării sociale. Idealul urmărit de marxism nu este un ideal primitiv, acela al satisfacerii primordiale și esențiale doar a acestor nevoi. Marxismul, dimpotrivă, a constatat că drumul spre realizarea idealurilor superioare trebuie să treacă prin realizarea condițiilor fundamentale de viață. Crearea acestor condiții, prin instaurarea societății socialiste și asigurarea vieții materiale a oamenilor, descătușează pe om de dependințe materiale, creîndu-i posibilitatea afirmării sale multilaterale.

Cerința formării și dezvoltării conștiinței socialiste, ca latură fundamentală a procesului construirii socialismului și comunismului rezultă din caracterul conștient al realizării acestui proces, de la locul de prim ordin pe care îl ocupă știința și cultura, precum și din dezvoltarea și adîncirea democrației. Toți acești factori sporesc importanța înțelegerii de către fiecare membru al societății a fenomenelor economico-sociale, a situației politice, a evenimentelor interne și internaționale. „Dezvoltarea democrației, sublinia tovarășul NICOLAE CEAUȘESCU la recenta Plenară a C.C., este strîns legată de ridicarea nivelului politico-ideologic, a conștiinței socialiste a întregului popor. Numai așa participarea la conducerea vieții economico-sociale va fi efectivă și nu formală".

Așa cum rezultă din documentele partidului nostru, educarea conștiinței socialiste a maselor constituie un proces complex și multilateral care trebuie să țină seama de diversitatea elementelor componente și nivelele de manifestare ale conștiinței. Acest proces implică formarea unor înalte calități de ordin profesional, științific și cultural, care se împletesc și se desăvîrșesc cu calități moral-politice înaintate, cu atitudini comuniste de viață și muncă. În stadiul actual al dezvoltării societății noastre, nivelul de pregătire profesional-culturală nu poate fi separat de nivelul politic, filozofic și comportamental al individului. Instrucția trebuie corelată în mod armonios cu o conduită și un comportament comunist, cu convingeri comuniste ferme care să determine acțiuni corespunzătoare. Dezacordul care există uneori între profilul spiritual al unor oameni instruiți și deprinderile și atitudinile morale se răsfrînge negativ asupra afirmării personalității, cu efecte nedorite asupra vieții sociale.

Ceea ce definește, în ultimă instanță, conștiința socialistă este integrarea organică, armonioasă a diferitelor componente ale vieții spirituale a omului și raportarea conținutului lor la practica construirii comunismului.

Dezacordul existent între elementele constitutive ale vieții spirituale — nivelul teoretic și cel psihologic comportamental — precum și simpla însușire a tezelor ideologiei marxist-leniniste, fără a sădi convingeri ferme care să determine acțiuni corespunzătoare progresului societății socialiste, nu sînt proprii conștiinței socialiste. Tocmai pornind de la acest lucru, programul adoptat de conducerea partidului privind îmbunătățirea activității ideologice, ridicarea nivelului general al cunoașterii și educația socialistă a maselor, pentru așezarea relațiilor din societatea noastră pe temelia principiilor eticii și echității sociale, subliniază ca munca de propagandă să acorde cea mai mare atenție afirmării în viață a principiilor socialiste și comuniste, a eticii și

În sprijinul celor care studiază în învățămîntul de partid

echității sociale. Combaterea unor mentalități și atitudini, rămășițe ale trecutului sau formate sub influențe străine ideologiei și moralei socialiste, cum sînt parazitismul, încălcarea normelor de conviețuire socială, lipsa de grijă și răspundere față de avutul obștesc, tendințele de căpătuială pe seama societății, nepotismul și favoritismul constituie o necesitate de prim ordin pentru dezvoltarea conștiinței socialiste a oamenilor muncii.

Una din sarcinile fundamentale ale activității ideologice și muncii politice-educative, formulată în măsurile adoptate, este aceea a promovării unei atitudini combative, revoluționare, a spiritului militant, partinic față de concepțiile și atitudinile înapoiate, mistice, față de deprinderile și mentalitățile morale retrograde — străine societății noastre.

Un rol hotărîtor în realizarea acestui obiectiv îl are însușirea ideologiei marxist-leniniste, a concepției științifice despre lume și societate a partidului nostru, înarmarea maselor cu obiectivele politicii sale și analiza științifică a realității, realizată prin integrarea activă a tuturor membrilor societății noastre în procesul construcției socialiste.

Ideologia marxist-leninistă, care este nucleul constitutiv al conștiinței socialiste, dă unitate ideologică și consecvență științifică întregului conținut de idei și sentimente ale conștiinței, amplificîndu-i, fără precedent, rolul în dezvoltarea societății. Acest nucleu constitutiv și, totodată, formativ al conștiinței socialiste își afirmă rolul său transformator numai în practica vieții sociale. Calitatea ce definește conștiința socialistă de forță motrice a dezvoltării sociale rezultă din capacitatea acesteia de a cuprinde și însufleți masele. Însușirea ideologiei marxist-leniniste, a politicii partidului nostru de către mase se explică prin coincidența ce există între învățămintele trase de mase din experiența propriei lor existențe, dintre aspirațiile și idealurile lor și politica promovată de partid.

Necesitatea intensificării și perfecționării activității ideologice și de propagandă, a înlăturării lipsurilor manifestate în acest domeniu, pentru ridicarea conștiinței socialiste a maselor, rezultă din însuși modul în care partidul concepe și realizează conducerea societății. Procesul conducerii unei opere atît de vaste și adînci, de construire a societății socialiste, nu poate fi asigurat prin măsuri administrative. Documentele Congresului al X-lea al P.C.R. subliniază că partidul își realizează rolul său conducător în societate nu în mod declarativ, nu prin metode administrative, de comandă, ci prin linia sa ideologică și politică creatoare marxist-leninistă, prin activitatea politică și organizatorică a organelor și organizațiilor de partid, prin munca desfășurată pentru ridicarea conștiinței socialiste a maselor, prin legătura strînsă cu clasa muncitoare, țărănimea, intelectualitatea, cu întregul popor, prin poziția înaintată și exemplul personal al comuniștilor. Această linie politică și ideologică trebuie să fie cunoscută, înțeleasă și însușită de mase în vederea realizării ei. Activitatea politică a P.C.R., întemeiată pe ideologia marxist-leninistă, pe analiza științifică a realității, înfățișează maselor obiectivele care le stau în față, perspectivele care se deschid prin înfăptuirea lor, căile reale de înfăptuire, mobilizîndu-le astfel în creația istorică conștientă.

Societatea socialistă transformîndu-se și perfecționîndu-se pe sine, din inițiativa și prin puterea oamenilor, operează implicit transformări în profilul spiritual și etic al membrilor săi. Dar realizarea unor astfel de transformări nu este lăsată să se desfășoare de la sine, în virtutea prefacerilor care se petrec în domeniul existenței sociale a oamenilor. Realizările obținute în construirea societății socialiste s-au materializat în noul profil spiritual al oamenilor muncii, în înalta răspundere în muncă a constructorilor socialismului. Partidul cu politica sa acționează atît asupra factorilor obiectivi, materiali cît și asupra celor subiectivi, conștienți, ideologici și politici. Astfel, avîntul forțelor de producție este însoțit și stimulat de perfecționarea relațiilor de producție socialiste, de adîncirea și lărgirea democrației socialiste.

Practica dezbaterii politicii interne și externe a partidului, a măsurilor și proiectelor de legi de către întregul popor, întreaga activitate de propagandă desfășurată de partid au contribuit la sporirea atașamentului și încrederii maselor în partid și politica sa, la consolidarea conștiinței socialiste a maselor. Partidul stimulează participarea conștientă a maselor la conducerea și realizarea societății socialiste. Acest fapt sporește importanța înțelegerii de către fiecare om al muncii a îndatoririlor sale sociale, a înaltelor răspunderi pe care le are față de patrie, față de apărarea cuceririlor socialiste ale poporului. Influența exercitată de noua existență socială se împletește cu activitatea ideologică și politico-educativă desfășurată în rîndul maselor în direcția dezvoltării conștiinței socialiste, asigurînd creșterea rolului acesteia în dezvoltarea societății.

Deținerea de către clasa muncitoare atît a mijloacelor de producție, cît și a tuturor instrumentelor formării spirituale oferă posibilitatea ca, printr-o intensă muncă politico-ideologică și cultural-educativă, să se anihileze tendința rămînerii în urmă a conștiinței socialiste și să se ajungă ca formele esențiale ale acesteia și în primul rînd conștiința politică și etică să ajungă la nivelul existenței sociale și să dinamizeze și să călăuzească procesul dezvoltării. Această posibilitate rezultă din trăsăturile noii orînduiri sociale, precum și ale conștiinței însăși, din faptul că conștiința socialistă reflectă în mod adecvat cerințele dezvoltării sociale. Prin nucleul său constitutiv fundamental, ideologia marxist-leninistă, conștiința socialistă reflectă legitățile dezvoltării sociale, determinînd eliberarea conștiințelor de ideologiile mistice și mistificatoare subiectiviste. Analizînd activitatea ideologică și cultural-educativă în lumina Directivelor Congresului al X-lea al P.C.R., în Expunerea la Consfătuirea de lucru a activului de partid din domeniul ideologiei și al activității politice și cultural-educative, tovarășul Nicolae Ceaușescu subliniază necesitatea perfecționării acestor activități tocmai pentru valorificarea maximală a potențelor încă neactualizate, sau numai parțial actualizate pe care le oferă conștiința socialistă a oamenilor muncii în vederea perfecționării sistemului nostru social.

„Transformarea oamenilor, înarmarea lor cu concepția înaintată despre viață și societate — materialismul dialectic și istoric, cu cele mai noi cunoștințe și concluzii ale științei — sublinia tovarășul NICOLAE CEAUȘESCU în magistrala sa expunere la recenta Plenară a Comitetului Central al partidului — constituie una din cele mai complicate probleme, cu mult mai grea, în multe privințe, decît dezvoltarea economiei. De aceea, activitatea ideologică-educativă, de dezvoltare a conștiinței socialiste, constituie o sarcină permanentă a întregului partid, cere o muncă stăruitoare, plină de răspundere și răbdare. Fără nici o exagerare trebuie spus că însuși viitorul comunist al patriei noastre depinde de dezvoltarea cu succes a acestei munci".

Formarea și educarea conștiinței socialiste a maselor, ca scop subordonat mobilizării întregului popor la înfăptuirea programului partidului de făurire a societății socialiste multilateral dezvoltate, pune în lumină umanismul politicii partidului nostru în concepția căruia socialismul trebuie să fie societatea totalei împliniri a personalității umane. Socialismul constituie o etapă nouă, în progres, atît pe planul vieții materiale, cît și pe planul vieții spirituale, al constituirii unei noi conștiințe de sine a omului.

Elena PUHA
doctor în științe filozofice

Cîteva recomandări bibliografice

— K. MARX: „Contribuții la critica economiei politice". Prefața în Marx-Engels, Opere, vol. 13 p. 8—9.
— Scrisoarea lui K. Marx către Annenkov, din 28 decembrie, 1846, în Marx-Engels „Scrisori despre „Capitalul" București E.S.P.L.P. 1955, p. 14—16.
— Scrisoarea lui Fr. Engels către I. Bloch, din 21—22 septembrie 1890 în Marx-Engels, Opere alese în două volume, vol. II. Buc. E.S.P.L.P. 1955.
— N. CEAUȘESCU: Propuneri de măsuri pentru îmbunătățirea activității politico-ideologice de educare marxist-leninistă a membrilor de partid, a tuturor oamenilor muncii — 6 iulie 1971.
— N. CEAUȘESCU: Expunere la Consfătuirea de lucru a activului de partid din domeniul ideologiei și al activității politice și cultural-educative, 9 iulie 1971.
— N. CEAUȘESCU: Expunere cu privire la Programul P.C.R. pentru îmbunătățirea activității ideologice, ridicarea nivelului general al cunoașterii și educația socialistă a maselor, pentru așezarea relațiilor din societatea noastră pe baza principiilor eticii și echității socialiste și comuniste.

Cercetarea științifică

(urmare din pag. 1)

baza materială a cercetării științifice fiind asigurate, se impune a se proceda cu toată rigoarea la concretizarea măsurilor ce urmează a fi luate de către colectivele de cercetare, pentru a îndeplini cu certitudine prevederile noului cincinal.

Orientarea cercetării științifice în concordanță cu direcțiile de dezvoltare a industriei constructoare de mașini și a tematicii izvorîte dintr-o amplă analiză a cerințelor este una dintre condițiile inițiale și de hotărîtoare importanță.

Referindu-mă la specificul cercetării aplicate în genere, țin să subliniez că ea necesită nu numai cunoștințe ample din domeniul respectiv, dar și imaginație, multă inventivitate. Precizarea obiectivului și a rezultatului ce trebuie obținute este uneori o dificultate în plus, față de investigațiile în științele neaplicate, unde asemenea îngrădiri nu există, imaginația și ingeniozitatea avînd posibilitatea să beneficieze de opțiuni. Or, munca științifică în scopul progresului tehnic nu se poate dezvolta decît în legătură directă cu realitățile și cu necesitățile acestora și nu se poate realiza decît în colective largi de lucru care să poată cuprinde condițiile extrem de complexe ale realității, înlăturîndu-se schematizările și simplificările stărilor studiate.

Din aceste trăsături distincte ale cercetării științifice aplicate rezultă nu numai orientarea, dar și indicații asupra modului de realizare a acesteia. Prin colaborarea cu unitățile industriale, institutele de cercetări sau colectivele de cercetare din învățămînt pot fi ancorate în tematica preocupărilor impuse de procesul de fabricație. Legăturile pot avea forme variate, dar scopul va fi unic: cercetarea unor teme formulate de întreprinderile industriale, teme care reprezintă fie dezvoltarea de perspectivă, fie aspecte actuale ale unor îmbunătățiri. În mod obișnuit, se recurge la contracte care poartă amprenta certitudinii în ceea ce privește utilitatea și aplicabilitatea rezultatelor dobîndite. Sub această formă, cercetarea științifică capătă o dezvoltare continuă, ceea ce îi atestă eficacitatea.

Se remarcă, totuși, că în ultimul timp, se manifestă tendința ca întreprinderile industriale să solicite, în vederea contractării unor teme, executarea unor prototipuri de mașini, instalații, utilaje, ceea ce determină dificultăți uneori de neînvins pentru colectivele de cercetare din învățămîntul superior.

Înființarea unor institute de cercetări, de specialități bine determinate ar constitui o formă organizatorică superioară de valorificare a potențialului de cercetare existent în institutele de învățămînt superior. În cadrul Facultății de mecanică de la Institutul politehnic din Iași, de exemplu, se studiază înființarea unor asemenea institute pe lîngă una sau mai multe catedre. În acest sens, propunerile se orientează spre utilizarea bazei materiale existente, a unor cercetări bogate în domeniu și a unei colaborări cu întreprinderile industriale de profil. Pe lîngă catedra de Organe de mașini, cu activitate meritorie și o bază materială bogată în domeniul cercetării rulmenților, se preconizează constituirea unui institut de cercetări cu asemenea preocupări.

Pe de altă parte, majoritatea celorlalte catedre vor putea să-și desfășoare activitatea în cadrul unui alt institut de cercetări, din domeniul mașinilor de construcții, a cărui înființare ar fi justificată și de existența în orașul Iași a unei uzine constructoare de mașini de construcții. Aceste institute ar putea avea o bază materială corespunzătoare, mai ales în urma dublei subordonări a învățămîntului și de asemenea, ar putea fi constituite astfel, încît să-și desfășoare activitatea atît cadrele didactice ale facultății, cît și ingineri și cadre tehnice ale întreprinderilor industriale de profil. Importanța pe care o acordă prevederile planului cincinal cercetării științifice arată rolul ce i se rezervă în progresul tehnic și social.

Consiliul științific al Facultății de mecanică și-a axat întreaga sa activitate de cercetare, atît în anul 1972, cît și în continuare, în direcția rezolvării unor teme ce corespund dezvoltării unor întreprinderi — cu care a întocmit contracte de colaborare. În planul tematic de cercetare științifică a facultății pe anul 1972 sînt cuprinse opt teme ale căror contracte din anii anteriori sînt prelungite și a căror valoare este de circa 400.000 de lei. În afară de acestea, un număr de zece teme sînt propuse ministerelor economice pentru încheierea unor contracte de cercetare.

Împunătorul program de realizări prevăzut de către planul cincinal 1971—1975 necesită concentrarea întregii noastre capacități de muncă creatoare, accelerarea ritmului de finalizare practică a cercetării, colaborarea într-o unitate desăvîrșită a tuturor forțelor din cercetare și industrie pentru progresul social al poporului nostru, pentru îmbogățirea patrimoniului cultural al întregii umanități.

În dezbatere publică: Proiectul Legii viei și vinului

NOI CĂI DE ÎMBUNĂTĂȚIRE A CALITĂȚII PRODUSELOR POT FI GĂSITE LA TOATE NIVELELE

În proiectul de lege care se află în dezbatere publică, sînt stabilite măsuri de mare importanță pentru îmbunătățirea sortimentului viticol, pentru extinderea soiurilor valoroase, precum și pentru aplicarea tehnologiei moderne la înființarea și întreținerea viilor. Ca lucrători în domeniul viticulturii apreciem importanța care se acordă folosirii rationale a condițiilor naturale prin acordarea drepturilor anumitor zone și plaiuri la denumirea de origine, fapt care va contribui în mod direct la îmbunătățirea calității vinurilor, la imposibilitatea falsificării acestora.

Parcurgînd cu deosebită atenție conținutul acestui proiect am văzut cum pentru prima oară se stabilesc măsuri precise cu privire la modul de respectare la livrare a calității și tipului de vin prevăzut de marcă. Vinurile vor cîștiga mult în calitate prin interzicerea folosirii unor substanțe care dau gusturi și mirosuri diferite de cele legate de natura strugurilor. Vinurile au și trebuie să aibă personalitatea lor. De aceea însoțirea lor de certificatele care le garantează autenticitatea, va crea posibilitatea ca aceasta să poată fi urmărite de la producător și pînă la consumator.

Țara noastră are un renume bine meritat pentru calitatea produselor viticole. De aceea este normal ca reprezentarea ei să fie făcută de Oficiul Național al Viei și Vinului, care după părerea noastră ar trebui să aibă și sarcina controlului asupra calității.

Considerăm însă că în noua lege a viei și vinului ar fi bine să se facă unele precizări și completări pe care noi le considerăm utile în scopul atingerii țelului pe care legea îl urmărește. Mă gîndesc ca delimitarea plaiurilor, podgoriilor, în cadrul cărora se produc vinuri cu denumire de origine să se facă de către Institutul de Cercetări Horticole și de Centrala Viei și Vinului prin întocmirea în comun a proiectelor de ansamblu pe zone viticole naturale, bazate pe studii științifice și rezultatele obținute pînă în prezent. Întrucît lucrarea de încadrare a viilor în podgorii s-a făcut în condițiile cînd suprafețele erau răzlețe și între timp s-au înființat noi plantații cu rezultate diferite, propunem să se revadă și să se stabilească prețuri diferențiate pentru struguri care să corespundă strict cu condițiile naturale și munca reală depusă pentru obținerea recoltei din podgoria respectivă.

O mare importanță pentru sporirea producției de struguri și vinuri, precum și pentru ridicarea calității acestora o are materialul săditor. În secțiunea a II-a a capitolului I propunem să se mai prevadă obligația ca podgoriile consacrate să aibă unități de producere a materialului săditor, cel puțin pentru nevoile proprii, cu utilizarea biotipurilor selecționate ce au dat cele mai bune rezultate.

Pentru soiurile de calitate superioară cu denumire de origine, sîntem de părere că este necesar ca I.C.V.V., prin stațiunile sale și Centrala Viei și Vinului să stabilească vechimea minimă la care vinul poate fi comercializat (învechit la budane sau la butelii) și să se fixeze prețuri corespunzătoare. În felul acesta s-ar valorifica real potențialul calitativ al unor podgorii cu renume.

De asemenea pentru organele care comercializează vinurile (comerțul cu ridicata și cu amănuntul) să se prevadă obligații privind crearea condițiilor de depozitare pentru ca vinurile să fie la dispoziția consumatorilor așa cum ele sînt produse și să se asigura continuitatea calității acestora.

Este normal ca dreptul de a pune în circulație vinuri de marcă să fie acordat an de an de către comisii competente care să verifice prin analize și degustări închise toate vinurile produse în arialele recunoscute cu stabilirea și a cantităților care reprezintă partida analizată.

După cum se știe, în țară sînt multe unități moderne de condiționare și îmbuteliere a vinurilor care au și secții de rachiuri. E necesar să se prevadă în lege termene și mijloace financiare pentru separarea acestora.

După cum se știe, la producerea strugurilor și vinului iau parte un însemnat număr de ingineri și tehnicieni. Ar fi bine ca toți acești specialiști să fie recrutați și folosiți numai sub directa îndrumare a organului de specialitate din Ministerul Agriculturii, Industriei Alimentare, Silviculturii și Apelor care răspunde de viticultură, introducîndu-se promovarea în muncă prin grade și concurs. Căci numai asigurarea unei asistențe tehnice tot mai competente va avea în final o influență pozitivă nu numai asupra nivelului recoltei, ci și a calității produselor — factor care constituie de fapt obiectivul principal al proiectului de lege.

Ing. Mihai SÎMPETRU
directorul Întreprinderii viei și vinului Iași

MICRO MOZAIC ECONOMIC

Rezultatul e „nul"...

La Complexul de morărit și panificație Iași a fost prevăzut în planul de diversificare a producției pe anul 1971 un nou sortiment de făină — numit „trei nule" — cu un conținut sporit de gluten, utilizabilă la realizarea produselor de patiserie. Au urmat, cum era și firesc, acțiunile de realizarea și asimilarea unui asemenea produs. Dar, după luni de zile de căutări, documentații, probe, trimiteri de mostre la factorii interesați pe plan local sau central, avizări etc., care toate au cerut un important consum de timp, materiale și energie, s-a renunțat la fabricarea sortimentului de făină.

De ce? Nu am înțeles prea bine — ni s-a spus că aceasta a fost dispoziția forurilor tutelare. Dar, chiar dacă renunțarea la fabricarea produsului este justificată, se pune întrebarea: de ce respectivele foruri nu s-au gîndit la aceasta înainte de a se trasa întreprinderii, drept sarcină, asimilarea sortimentului de făină în cauză? S-ar fi evitat o muncă ce s-a dovedit în cele din urmă inutilă, eforturile putînd fi canalizate în altă direcție.

Precum nuca-n perete

I.C.R.M. Iași deține în stoc, de mai multă vreme, mărfuri greu vandabile și fără mișcare în valoare de peste 2,2 milioane de lei. Un fenomen economic negativ ce atrage cheltuieli neeconomicoase însemnate prin plata dobînzilor penalizatoare percepute de bancă. Și cu toate acestea conducerea I.C.R.M. Iași stă pasivă, nu întreprinde nimic și nici nu recepteaza propunerile și sugestiile organelor care au încercat s-o scoată din impas. Nu numai că nu a luat măsuri pentru înființarea unui magazin propriu de desfacere a acestor mărfuri, dar nici nu sprijină organizațiile comerciale cu amănuntul pentru deschiderea unor astfel de unități. Mai mult, deși s-a indicat predarea mărfurilor în cauză la unitățile cu amănuntul, totul s-a petrecut precum în povestea cu nuca și peretele (?!?).

Organele de resort, îngrijorate de nepăsarea I.C.R.M. Iași caută un antidot. Noi sugerăm unul: o parte din dobînzile penalizatoare sus-amintite să fie suportate de cei răspunzători. Sîntem siguri că atunci nuca se va... lipi de peretele I.C.R.M.-ului.

Buni la suflet, dar și la... pungă

Nu de mult, la C.A.P. Dobrovăț îngrijitorii de animale Alexandru P. Dumitru, Vasile M. Filimon și Petru Gh. Mineață au mers cu 270 vaci cu lapte la pășunat. Dar, în loc să respecte indicația conducerii cooperativei, ei au nimerit în tarlaua cu lucernă. Și cum pentru necuvîntătoarele noastre lucerna este o delicatețe cu care rar se întîlnesc (nu toți îngrijitorii sînt așa de buni la suflet ca sus-numiții) au consumat pînă ... s-au umflat. Urmarea: 4 vaci și o junincă au fost sacrificate, cooperativei aducîndu-i-se prejudicii materiale.

Și la C.A.P. Uricani, tot ca urmare a unei neglijențe de acest fel, pierderea a fost de aproape 21 000 de lei. Aici însă, culpa este nu numai a îngrijitorilor de animale (Vasile C. Bahrim și Nicolae C. Bahrim), ci și a conducerii. Bunăoară, președintele cooperativei, Lazăr Codrea, nu a verificat prezența la muncă a oamenilor și, în cazul de față, nu a luat operativ măsurile corespunzătoare de sacrificare și valorificare, ceea ce a dus la o pierdere așa de substanțială. La rîndul său, inginerul șef Ion Handarache, în ziua cu pricina a învoit pe șeful fermei respective, Gheorghe Hufu, dar nu a asigurat pe altcineva care să controleze activitatea.

Sînt neglijențe care au afectat într-un fel averea obștească a cooperativelor sus-amintite. Spunem așa pentru că cei ce n-au deschis bine ochii vor deschide larg punga lor personală. Nimeni nu are dreptul să irosească averea obștească. Cei gură-cască să suporte consecințele muncii lor superficiale.

Z. M. P.

ÎN 24 DE ORE

Radio Iași

Programul de seară (13 noiembrie): 17,00 Buletin de știri; 17,05 Cîntecul care mi-e drag; 17,30 Preocupări cotidiene; 17,45 Revista melodiilor; 18,30 Cotidian sonor; 19,30 Pe portativul undelor, melodia preferată; 20,00 Grai și suflet românesc; 20,15 La fîntîna dorului; 20,30 Teatru scurt: „Orele fierbinți" de Laurențiu Fulga; 21,00 Muzică ușoară; 21,10 Meridiane muzicale (din muzica popoarelor); 21,25 Cîntece interpretate de Ion Stoian; 21,35 Arte plastice; 21,45 Romanțe și cîntece de petrecere; 22,10 Vă invităm la dans.

Programul de dimineață (14 noiembrie): 8,00 Buletin de știri; 8,05 Refrene îndrăgite; 8,20 Dumbrava minunată (emisiune pentru copii); 8,30 Piese de fanfară; 8,40 Azi, în sat la noi. Popas în comuna Bălțătești, județul Neamț. Reportaj radiofonic de scriitorul Aurel Leon; 8,55 Cîntecul care mi-e drag; 9,20 Dialog cu ascultătorii; 9,35 Raliul melodiilor.

Televiziune

16,15 Deschiderea emisiunii. Emisiune în limba germană; 18,00 Bună seara, fete! Bună seara, băieți!; 18,45 Prima semifinală a turneului internațional de handbal masculin. „Trofeul Carpați" (repriza a II-a) Galați; 19,15 Publicitate; 19,20 1001 de seri; 19,30 Telejurnalul de seară; 20,00 A doua semifinală a turneului internațional de handbal masculin. „Trofeul Carpați" (repriza a II-a) Galați; 20,30 Săptămîna internațională; 20,45 Teleenciclopedia; 21,45 Teledivertisment. Dicționar muzical-distractiv. Literele E și F. Cu: Victor Eftimiu, Ion Fințișteanu, Fory Etterle, Beate Fredanov, Duke Ellington, Connie Francis, Pierre Etaix. Clubul epigramiștilor; 22.45 Telejurnalul de noapte. Sport.

Cinematografe

VICTORIA, orele 8,45; 11,30; 14,30; 17,30; 20,15: „Cromwell" (două serii); REPUBLICA, orele 9; 11,05; 14,45; 16,50; 18,55; 21: „Frații" COPOU, orele 9; 11; 15; 17; 19; 21: „Tabla viselor"; ARTA, orele 9; 11; 14,45; 16,45; 18,45; 20,45: „Secretul planetei maimuțelor"; TĂTĂRAȘI, orele 16; 18; 20: „Procesul alb", cinemascop; NICOBINA, orele 16; 18; 20: „Brigada diverse în acțiune".

În județ: CASA DE CULTURĂ PAȘCANI: „Asediul"; CLUBUL „UNIREA" PAȘCANI: „Eu sînt Cuba"; TG. FRUMOS: „O floare și doi grădinari"; HÎRLĂU: „Amintiri bucureștene"; PODU-ILOAIEI: „Cinci oameni la drum"; HĂLĂUCEȘTI: „Balada pentru Mărîuca".

Teatrul de păpuși

La ora 10, va fi prezentat un spectacol cu piesa „Zarvă la menajerie".

Casa de cultură a sindicatelor

La ora 18, în cadrul serilor cultural-distractive, formațiile artistice ale sindicatului de la Fabrica de confecții din Iași vor susține un spectacol muzical-coregrafic urmat de dans.

Clinici de serviciu

Azi, 13 noiembrie, sînt de gardă pentru internări de urgență Clinica I chirurgie, Clinica a II-a medicală de la Spitalul clinic nr. 1 (str. Gh. Dimitrov), Clinica I de obstetrică și ginecologie de la Spitalul Maternitatea (str. Cuza Vodă). Spitalul nr. 7 Socola și Spitalul de copii (Tătărași) primesc internări în fiecare zi.

Loto

La tragerea LOTO din 12.XI.1971, au fost extrase următoarele numere: EXTRAGEREA I: 33 46 86 44 80 41 38 40 32
Fond de cîștiguri lei 541.625
EXTRAGEREA a II-a: 20 55 8 13 36 9 39.
Fond de cîștiguri lei 593.523.

Timpul probabil

Vremea va fi schimbătoare și în răcire treptată. Cerul va fi noros la temporar acoperit. Izolat se vor semnala ploi temporare. Vîntul va sufla slab din sectorul vestic. Temperatura aerului va scădea ușor; minimele vor fi cuprinse între 3 și 8 grade, iar maximele între 11 și 16 grade. Local, dimineața, se va semnala ceață.

VIAȚA CULTURALĂ

Muzica să-și ia locul în ansamblul factorilor educativi

Intre celelalte arte, vasta și miraculoasa lume a muzicii lărgește orizontul uman, înnobilează sufletul și ajută la înțelegerea mai profundă, mai cuprinzătoare a marilor idei și frumuseți ale vieții. Numai că pătrunderea sensurilor muzicii — ne referim bineînțeles la cea simfonică, de operă sau de cameră — se realizează în timp, ca rezultat al unui proces lent, care începe încă din anii de școală.

„Noi — ne spunea prof. **George Pascu** — nu concepem muzica drept un simplu divertisment, fie el cît de elevat, ci vedem în ea un mijloc de influențare asupra tînărului cu rol covîrșitor în ceea ce privește crearea unui univers spiritual și afectiv demn de calitatea de om. A nesocoti forța educațională a muzicii, minimalizîndu-i prezența în ansamblul factorilor educativi, ar însemna să te lipsești de un mijloc puternic de modelare a omului, să-l formezi unilateral în loc de a-i asigura o dezvoltare armonioasă, completă. Suprimîndu-se unele ore de muzică în programul școlilor medii, de pildă, se lasă un gol care ar putea produce efecte nedorite pentru prezent și viitor dacă nu vom găsi de îndată formele capabile să determine adolescenții să parcurgă și să trăiască frumusețile artei care contribuie, în ultimă instanță, la îmbogățirea lor spirituală și le dinamizează viața de toate zilele. Propunem în acest scop generalizarea audițiilor la bandă și disc însoțite de comentarii atrăgătoare, elaborarea de planuri detaliate ale instituțiilor de artă, menite să ofere în mod consecvent concerte, spectacole etc, precum și tratarea mai pe larg a fenomenului muzical în publicațiile adresate tineretului".

Din păcate, sub acest aspect, lucrurile se află încă în stadiu de deziderat și cînd facem o asemenea afirmație nu ne referim numai la stagiunea actuală, care abia a început, ci la situația anterioară. De pildă, din cele aflate de la tov. **Geta Minuț**, secretar muzical la Filarmonica de stat „Moldova", rezultă că instituția respectivă își propune în continuare programe corale pentru școli, deoarece într-adevăr au dat rezultate remarcabile de doi ani încoace, nu însă și concerte-lecții care la Iași au fost de mult abandonate, deși avem aici cadre competente ce desfășoară permanent, gradat și sistematic asemenea acțiuni la Botoșani, Arad, Ploiești și Bacău unde sînt solicitate și sprijinite. Centrul nostru a avut o experiență pozitivă în direcția amintită, făcînd la un moment dat chiar o operă de pionierat și împărtășind din experiența sa și altor centre. In consecință, este cu atît mai inexplicabil să mergem pe linia minimei rezistențe și să renunțăm în fața unor dificultăți de ordin organizatoric care, așa cum au fost învinse în alte județe, pot fi depășite și la noi, bineînțeles cu un plus de stăruință din partea instituțiilor de artă, dar și a cadrelor didactice și conducerilor de școli. Subliniem faptul deoarece și tovarășii de la Opera de stat, după cum ne mărturisește solistul **Emil Pinghireac**, au constatat un fapt surprinzător deplasîndu-se cu recitaluri de canto și balet în școli, și anume că în nordul Moldovei s-au bucurat de o participare incomparabil mai largă decît cea din unitățile școlare ale orașului nostru. Motivul ar putea fi legat de împrejurarea că noi dispunem de un teatru liric propriu, în timp ce alții sînt lipsiți de asemenea instituție și deci dornici să profite de prilejurile mai rare ce li se oferă. Premisa ar fi într-adevăr plauzibilă dacă sala, cel puțin duminica cînd se prezintă spectacole speciale pentru elevi la teatrul liric ieșean, ar fi plină. Dar se pare că lucrurile sînt departe de a arăta astfel și că în esență, pe baza simplei existențe a unui teatru de operă la Iași, ele sînt lăsate de către unii profesori de muzică să meargă cumva de la sine, la voia hazardului, la libera opțiune a copilului, în loc să i se insufle — cum sugera solistul **Nicolae Sasu** — dragoste pentru asemenea manifestări, să se organizeze vizionări colective, să se canalizeze interesele tineretului spre activități cultural-artistice instructive, cel puțin în timpul liber. Poate unii ar fi înclinați să motiveze că genul de operă ar fi devenit în vremea noastră oarecum „anacronic", dar la Opera ieșeană, ca și alte instituții asemănătoare, problema împrospătării mijloacelor de expresie, promovarea unor maniere mai evoluate din punct de vedere dramatic și muzical sînt la ordinea zilei, depunîndu-se susținute eforturi care scapă însă probabil atenției unui anumit public ce stă încă departe de arta elevată. Altfel cum se explică — ne spunea interlocutorul nostru — că unii directori de școli solicită numai formații de muzică ușoară și tarafuri, deși li se oferă lucrări accesibile și melodioase ca : arii celebre din opere și operete, cantonete, fragmente de balet etc. Dar mai există din păcate pe lîngă dascălii pasionați, destui profesori care consideră muzica drept o dexteritate, destui părinți ce ignoră aceste satisfacții de ordin pur intelectual, pretinzînd că astăzi, în era civilizației tehnice, stăpînită mai mult de mașină, altele ar trebui să fie îndeletnicirile tinerilor în orele de repaus. Nimic mai fals, iar pretextul că solicitarea către ocupații tehnico-științifice i-ar face insensibili la muzică este infirmat de o întreagă serie de biografii celebre ale marilor savanți ai lumii. Reluarea cercurilor de „Prieteni ai operei" în școli, organizarea de concursuri „Cine știe cîștigă" privind o epocă, un curent sau un compozitor, alcătuirea unor formații muzicale cu elevi și alte activități extrașcolare pot fi inițiate cu concursul organizațiilor de tineret și al instituțiilor de artă, schimbînd o optică greșită și contribuind la suprimarea disparității unor ore de muzică din programele școlare.

Elena PIETRARU

Comori în lumină

Gestul Muzeului etnografic al Moldovei — de a fi organizat o expoziție pe tema portului popular moldovenesc — depășește semnificația pe care îndeobște o degajă asemenea manifestări. El are un rol mult mai amplu și mai complex, între caracteristicile căruia am situa în prim plan puterea de a demonstra, printre altele, atît existența unui specific al zonei Iașului, cît și, mai cu seamă, frumusețea aparte a costumului din acest perimetru.

Țara de Sus — zonă în care costumul popular se află încă la loc de cinste, ei constituind îmbrăcămintea de sărbătoare a săteanului — își etalează frumusețea și valoarea portului prin intermediul a trei mari bazine folclorice: al Dornelor, al Cîmpulungului și al Rădăuților. Evident, fiecare cu acele elemente — adesea dificil de perceput — care definesc specificul și diferențierile nu numai de la zonă la zonă, dar chiar de la localitate la localitate.

Costumul din această parte a Moldovei impresionează în primul rînd prin bogăția și armonia culorilor, prin varietatea materialului folosit și prin puterea de sugestie, egală — dacă ni se permite apropierea — cu cea a poeziei populare. Spectaculosul montan și spiritul mai dinamic al țăranului de la munte se degajă maiestuos din îmbrăcămintea națională. Din dorința de a se expuna cît mai complet, creatorul recurge la o adevărată risipă de imaginație — revărsată în culori, culorile tuturor anotimpurilor înflorite pe ii sau pe cămășile bărbătești, pe bundițe și cojoace, pe mărame și batistele vorniceilor, pe brîie sau pe chimire.

La fel de frumos — poate mai puțin spectaculos — portul vrincean reprezintă o puternică zonă în care cele mai valoroase tradiții populare s-au păstrat nealterate, așa cum au fost moștenite de la daci. Expoziția a cuprins cîteva exemplare de o rară valoare, între care o ie a cărei lucrătură evocă vechile țesături utilizate la confecționarea hainelor domnești.

In expoziția despre care vorbim, costumul popular din zona Iașului își-a dezvăluit cu pregnanță valențele. Foarte multă lume credea (unii mai cred încă) că atît portul femeiesc, cît și cel bărbătesc din această parte a Moldovei este de o simplitate sărăcăcioasă. O asemenea concepție este eronată. Spre deosebire de îmbrăcămintea națională din zona de nord și de munte, cea de la șes — și în aceasta stă, în parte, nota care o diferențiază — își constituie frumusețea și valoarea nu atît prin varietatea de culori și nuanțe (cămașa bărbătească din Bosia, de pildă, este cusută numai cu paiete aurii, de culoarea grîului parcă), cît prin modelele lucrate adesea în țesătură, nu cusute, prin broderiile de la gulere, mineci și poale, prin utilizarea culorilor de bază — mai ales a negrului și roșului — cu o știință a îmbinării ce dezvăluie un gust dezvoltat pînă la rafinament. Au fost expuse multe piese cu valoare de unicat: ițari cu 100 de încrețituri, costumele de mire și mireasă, maramele din borangic, cojoace și sumane, adevărate colecții de brîie înguste și late (paradă de culoare și modele) și un chimir cusut cu mărgele de o frumusețe cu totul ieșită din comun, un fel de limită dincolo de care nu se poate trece. O asemenea dezinvoltură în îmbinarea culorilor și nuanțelor pentru a reda motivele și pentru a conferi unitate și armonie ansamblului nu se mai poate întîlni. A spune perfecțiune artistică nu e cîtuși de puțin o exagerare.

Este de la sine înțeles că o expoziție ca cea despre care vorbim comportă comentarii mult mai largi și mai profunde. Meritul mare al organizatorilor stă, între altele, în modul remarcabil în care au știut să sublinieze esențialul fiecărei zone în parte, dar și trăsăturile comune, care dau unitate portului popular moldovenesc în speță, românesc în genere.

V. FILIP

Ion CHIRIAC

MEDITAȚIE

Luna e sus de cîteva ore și iarba se naște
Prin ocean de răcori păsări trec și cu stele în cioc
Vă rog de pe pămîntul acesta care ne iubește și ne cunoaște
De aur e ora în care vă rog.

Și, vă rog, ora aceasta păstrați-o; norocul e la
Lumea aceasta-mbătată de zori
Din coapsele ei ne-am născut, veți vedea
Feriți-o de noaptea oricăror erori!

Aer cu dor în sînge primesc prin plămîni, și cu lună
Se-adîncește văzduhul și e bine așa
E bine să fii tu în patria ta pînă vocea îți crește sub cer și răsună
Cu ochi-nstelați să te simți și cu sufletul gata de-a murmura.

De preț nu e aurul, nici diamantul, nici vinul
Nici mierea, nici albul candid răcorit în omăt
De preț e pămîntul patriei tale, preaplinul;
Ochii strămoșilor care se văd.

Căci, iată, chiar dacă luna e sus și e ca-n amiază
Numai cu ochii aceștia eu văd; doar cu ei pot visa
Pînă stelele mă văd, pînă trupul tot mi-i o rază
Pînă buzele-ncep a cînta

Aer cu dor-în sînge primesc și cu lună
Se adîncește văzduhul cîntînd și e bine așa
E bine să fii tu în patria ta pînă vocea sub cer îți răsună
Și sufletul ți-i gata de-a murmura.

Dialog pe teme de teatru

Zilele trecute, la Clubul artelor a Casei de cultură a tineretului și studenților din Iași a avut loc un interesant dialog pe marginea operei lui Brecht, între oameni de artă și studenți dornici să cunoască cît mai multe din creația marelui dramaturg german.

Cu acest prilej echipa de mini-teatru a Casei de cultură a prezentat un spectacol cu piesa „Cîinele cerșetorului", în regia studentului Ion Minzatu, după care au urmat discuții animate.

Regizorul Hannes Fischer, laureat al Premiului Național al R.D.G., a vorbit în continuare despre montarea pe scena Naționalului ieșean a piesei „Sfînta Ioana a abatoarelor", iar prof. univ. Helmuth Brandt, șeful catedrei de istorie literară și prorectorul Universității din Jena, s-a referit pe larg la creația brechtiană în genere. Tov. Corneliu Sturzu, directorul Teatrului Național „Vasile Alecsandri", a arătat că montarea unor lucrări de Bertholt Brecht a devenit o tradiție pentru scena ieșeană care face astfel cunoscute publicului nostru valori ale tezaurului artistic universal.

Studenții au pus întrebări cu privire la concepția despre teatru a lui Brecht și au primit toate lămuririle necesare.

CĂRȚI • CĂRȚI • CĂRȚI • CĂRȚI

Cercetări sociologice în activitatea de partid

Inscriindu-se în efortul marcant și înnoitor de cercetare a realității contemporane prin intermediul metodelor și mijloacelor oferite de sociologia științifică, culegerea **„Cercetări sociologice în activitatea de partid"**, editată de revista **„Munca de partid"**, înmănunchează studii care, prin conținutul lor, recomandă lucrarea drept o contribuție de prestigiu științific și propagandistic.

Deși **„Cuvîntul înainte"** anunță că este vorba de „un început de drum", deci de o acțiune de pionierat, culegerea convinge probant utilitatea ei, prin ceea ce ni se pare principalul titlu de valoare : continuarea și amplificarea acțiunii de a așeza pe baze strict științifice activitatea organelor și organizațiilor de partid. Această apreciere se confirmă atît prin varietatea unitară a studiilor înserate, cît și prin conținutul lor de idei, prin rezultatele cercetării și prin propuneri și soluții demne de reținut de către cei cărora le este destinată cartea. In acest sens, menționăm că cea mai mare parte a studiilor sînt consacrate activității politico-ideologice și cultural-educative pe care le desfășoară organizațiile de partid, formării conștiinței socialiste, întrepătrunderii cercetării teoretice cu dezideratele practicii sociale. Studiile **„Implicații sociale și educative ale fluctuației forței de muncă"** (conf. Petre Mâlcomete, Alecu Floareș) și **„Particularități ale metodologiei cunoașterii în activitatea de partid"** (Paul Radovan) reține atenția lectorului și dintr-un motiv special : utilitatea lor pentru activiștii de partid care se ocupă, în principal, cu probleme de educație, cît și pentru cercetătorii și cadrele didactice din domeniul sociologiei și pedagogiei (educației). Apariția în planurile de învățămînt ale instituțiilor de învățămînt superior a cursurilor de sociologia educației reprezintă dovada necesității unor asemenea preocupări, iar studiile citate pot constitui surse autentice, modele de cercetare și izvoare informatice pentru cei care elaborează asemenea prelegeri. Pe aceeași linie se înscriu lucrările : **„Cercetarea psiho-sociologică în munca de partid"** (Victor Iovu, Ion Petrescu, Nicolae Gheorghiu), **„Studierea sociologică a unor fenomene ale conștiinței socialiste"** (Constantin Stanca, Constantin Gheorghe), **„Perfecționarea informării politice a oamenilor muncii"** (Vasile Priceputu, Gheorghe Clepeș).

Preocuparea de reflectare tot mai temeinică a cercetării sociologice în munca practică a organizațiilor de partid este ilustrată de lucrările : **„Adunarea comuniștilor în dinamica vieții de partid"** (Constantin Iurea), **„Sociologia concretă și perfecționarea propagandei de partid"** (Alexandru Szabo, Roman Morar, Laurențiu Pop), **„Valoarea cognitivă și aplicativă a cercetării sociologice pentru practica socială"** (Octavian Luțaș), **„Control și îndrumare cu ajutorul mijloacelor sociologiei de teren"** (Emanoil Drob). Apar, în acest consens, cercetări și soluții referitoare la „pregătirea, desfășurarea și eficiența adunărilor generale în vederea perfecționării activității organizațiilor de partid și afirmării rolului lor conducător în toate domeniile" (p. 35), la „difuzarea cunoștințelor politice și ideologice și la particularități ale transmiterii cunoștințelor prin intermediul televiziunii, radioului și filmelor" (p. 88, 96), precum și probleme referitoare la urbanizare (p. 120) și la procedeele, tehnicile și instrumentele sociologiei de teren (p. 220).

Studiul **„Modelarea în activitatea ideologică"** (Alexandru Golianu) se înscrie în preocupările tot mai intense de stabilire a „specificului modelului ideologic" și a „metodelor experimentale" (p. 253, 263) în cercetarea sociologică a muncii de partid.

Analizînd cu atenție și interes științific culegerea **„Cercetări sociologice în activitatea de partid"** (coordonată merituos de Paul Radovan și Alexandru Golianu), considerăm că ea se prezintă ca un succes științific prin noutatea subiectului, a importanței și actualității lui, prin structura și modul ei de concepere și prin competența, dovedită de seriozitatea și concludența cercetărilor, a autorilor acestei culegeri. Aceste argumente ne îndeamnă să o recomandăm, cu garanții certe, tuturor celor care lucrează ca activiști de partid, sociologi, economiști, pedagogi și publicului larg, interesat de noutăți științifice.

Lector univ.
Laurențiu STOICA

Marin Preda

„Imposibila întoarcere"

Deschizi această mare carte a lui Marin Preda, „Imposibila întoarcere", o citești cu inima la gură, ca să folosesc o expresie românească atît de plastică pentru a defini starea de puternică emoție, o recitești apoi și te simți sufletește mai bogat.

Scrisul lui Marin Preda pare la prima vedere firesc și spontan. Este o simplă impresie, de suprafață. Privit mai atent el ascunde o încleștare dramatică, o încrîncenare a unei conștiințe exemplare care vrea să se lămurească și să-i lămurească și pe alții asupra esenței marilor probleme ale contemporaneității, despre mobilurile seismelor prin care trece omenirea anului 1971, o umanitate a tehnicii în dezlănțuire, a unei nebănuite efervescențe a inteligenței creatoare a omului, dar, în același timp o umanitate care nu e lipsită de evenimente tragice și de neliniști. Meditînd la secolul nostru în general și la secolul nostru românesc în special, Marin Preda pare a ne spune mereu : Iată, dragă tovarășe, iată, stimate cititorule, cum văd eu toate aceste lucruri, eu, scriitor român, născut într-un sat din Bărăgan, eu care datorez acelui sat ce-l port și-l voi purta mereu în glas și în suflet, nu numai viața și întreaga mea viziune asupra lumii, dar și personajul acela pe care-l cunoști foarte bine, personajul acela care m-a făcut celebru într-o literatură — Ilie Moromete — tatăl meu.

Tulburătoare sînt, în această carte incomparabilă, reflecțiile asupra literaturii și importanței ei în viața oamenilor, ca și asupra scriitorilor ca ființe sociale menite să dea glas aspirațiilor umane. Și dintre toate aceste reflecții una rămîne memorabilă, aceea referitoare la propria personalitate și operă. Ca scriitor realist, Marin Preda își recunoaște opera, dar nu se recunoaște în ea pe sine. Ca și Liviu Rebreanu, autorul **Moromeților** este un scriitor obiectiv preocupat de tumultul vieții și nu de exacerbarea eului personal. „De ce nu s-a strecurat nimic din ceea ce sînt eu în această compoziție ?" — se întreabă scriitorul. (E vorba firește de Moromeții — n.n.).

„.. Tema mea, pe care o aștept și la care reflectez și acum ori de cîte ori termin o carte, nu vrea să se lase întrezărită. Visez însă la ea, îmi place să mă plimb gîndindu-mă cum va fi". Este aici nu o confesiune oarecare, ci pur și simplu cheia succesului lui Marin Preda și al oricărui scriitor cu adevărat mare — continua căutare, continua aspirație la perfecțiune.

In cartea sa, Marin Preda dialoghează nu numai cu cititorul dar și cu mari scriitori ai secolului, fie ei români sau străini. Adesea polemizează discret și dă friu ironiei sale subțiri de tip moromețian. Eterna opoziție față de G. Călinescu, romancierul și chiar criticul, nu este cîtuși de puțin defavorabilă, căci ori de cîte ori vorbește de Călinescu, îl pune poate, adesea, fără să vrea, lîngă cele mai mari genii ale umanității. Este o recunoaștere implicită a măreției copleșitoare a monumentului. **Imposibila întoarcere** e mesajul etic al unui mare scriitor, adresat lumii și confraților săi întru bucuria gravă a creației.

Constantin COROIU

Constantin Gîlea
și Liviu Moscovici

„Tradiții păşcănene"

Cu sprijinul Consiliului județean al sindicatelor Iași, nu de mult a văzut lumina tiparului o micromonografie de 91 pagini în care e prezentat drumul parcurs de Clubul „Unirea" din Pașcani în timp de șaptezeci și cinci de ani, adică de la apariție, din 1896. Lucrarea cuprinde două secțiuni principale: monografia propriu-zisă și documentele. Cea dintîi îți amintește de unele fapte pe care scriitorul Emil Galan le-a folosit în romanul „Zorii robilor", în timp ce celelalte compartimente cuprind activitatea clubului între anii 1908—1944 și 1944—1971.

Găsim printre documentele publicate aici: Statutul clubului „Unirea" din Pașcani (1899), inventarul cărților aflate în bibliotecă, ce cuprindea lucrări de: Vasile Alecsandri, George Coșbuc, M. Kogălniceanu, I. L. Caragiale, I. Creangă, M. Eminescu, N. Filimon, Dobrogeanu-Gherea, A. Pann, Al. I. Odobescu, Al. Vlahuță. Din literatura universală se întîlnesc numai capodopere. Nu lipsesc cărțile lui Vasile Conta și Fr. Engels.

In fine, anexa 3 cuprinde materiale referitoare la manifestările muncitorilor din Pașcani în timpul răscoalei din 1907.

Cu unele lacune, din lipsă de documente, cartea aduce totuși o contribuție importantă la cunoașterea instituțiilor din județul Iași. Ea se adresează oamenilor de toate categoriile, dar poate fi folosită în cercetările de istorie.

Cititorul este ajutat să aprofundeze tradițiile culturale păşcănene, care își găsesc azi drept corespondent un puternic ecou în tot ceea ce se face aici.

Elidia AGRIGOROAIEI

Cultura și socialismul

Apărută în Editura științifică, culegerea de studii coordonată de Al. Tănase, Cultura și socialismul, *se înscrie între omagiile aduse aniversării semicentenarului Partidului Comunist Român. Lucrarea reprezintă începutul unor ample și sistematice cercetări teoretice care vor aborda multiplele fațete ale culturii spirituale, necesitate apărută ca urmare a rolului ei tot mai mare în actuala etapă a procesului de construire a societății socialiste multilateral dezvoltate. Cum remarcă unul dintre autorii prezenți în volum, astăzi organizarea și conducerea politică a vieții sociale nu mai pot fi concepute fără intervenția factorului cultural-științific. (D. I. Mazilu, „Coordonate ale politicii culturale").*

O idee care străbate întregul volum, călăuzind fiecare studiu, este ideea valorii umaniste și culturale a principiului rolului conducător al partidului — condiție politică și ideologică a făuririi noii societăți. Primul din cele zece studii ale volumului este de altfel în întregime consacrat acestei probleme, autorul ei, Al. Tănase, relevînd cu pregnanță valoarea actuală a acestui principiu, ținînd seama de aspectul său obiectiv legic, dar mai mult decît atît de latura sa subiectivă, care vizează în principal capacitatea partidului de a desfășura o politică de dezvoltare științifică a întregii vieți sociale deci și a culturii spirituale. Necesitatea expresă a unor criterii ideologico-științifice în făurirea unei culturi adecvate cerințelor etapei actuale a evoluției societății noastre este evidențiată într-un alt studiu de către Dumitru Ghișe. Intr-un articol care ni se pare dintre cele mai interesante, N. Culic abordează problematica funcției practice a valorii în general, inclusiv a valorii de cultură, precum și rolul ei deosebit în realizarea propășirii spirituale a omului și pe un plan mai larg. Socialismul, remarcă N. Culic, provoacă „modificări radicale și în sfera valorilor, pe de o parte în sensul că omogenitatea intereselor fundamentale ale tuturor claselor și categoriilor nu mai implică o conștientizare socială scindată și contradictorie a cerințelor, iar pe de altă parte individul societății socialiste făurește valorile nu ca autonome, ci centrate și subordonate unor valori social-politice și etice" (pagina 175).

Să observăm însă că modul în care se răsfrînge avîntul cultural asupra întregii vieți sociale rămîne în continuare o principală temă pentru valoroasele dezbateri pe tema culturii în socialism.

Gh. D. PENIȘOARĂ

Acad. Andrei Oțetea

„Tudor Vladimirescu '821"

Așa cum arată reputatul istoric — autorul lucrării — în curgerea deceniilor aspirațiile poporului la dreptate socială, la egalitate civilă și la independență politică au fost întruchipate în „Domnul" Tudor, iar numele lui a fost asociat la toate mișcările spre libertate și progres care s-au produs.

Acad. Andrei Oțetea, autorul studiului „Tudor Vladimirescu '821" (Institutul de studii istorice și social-politice de pe lîngă C.C. al P.C.R., 1971) întreprinde o amplă analiză asupra stărilor de lucru de la noi, din acea perioadă, o delimitare a intereselor fiecărei clase sociale ce a participat la răscoală, componența și structura claselor sociale ce și-au pus amprenta pe desfășurarea ulterioară a evenimentelor, care au influențat sau au împiedicat realizarea programului conceput.

Prin țelurile mișcării, Tudor Vladimirescu ne apare ca un înflăcărat patriot, care se adresează țăranilor și nu boierilor. Ca atare, clasele sociale ce au participat la răscoală erau frămîntate, dezbinate de interese antagonice pe plan social și doar ideal național de eliberare de sub stăpînirea turcă le-a unit sub același flamuri.

Așa cum relevă autorul, impresia puternică și durabilă pe care a produs-o această mișcare revoluționară s-a concretizat în însuflețirea țărănimii în toate luptele ei contra exploatării boierești. „Spiritul de îndărătnicie și de nesupunere" pe care răscoala l-a trezit în sufletul țăranilor a stăvilit represaliile obișnuite asupra participanților.

In mijlocul certitudinilor vieții noastre socialiste nu vom uita pe cel care a fost întîiul „Domn" pur-sînge din mijlocul norodului.

L. HĂRĂBOR

George Șt. Andonie

„Istoria matematicilor aplicate clasice din România." Mecanică și astronomie

In dorința de a înfățișa un tablou cît mai amplu al contribuției oamenilor de știință români la dezvoltarea matematicilor aplicate, Editura Academiei Republicii Socialiste România supune atenției cititorilor volumul „Istoria matematicilor aplicate clasice din România" de prof. ing. George Șt. Andonie.

Apărută în excelente condiții grafice, ampla lucrare se adresează deopotrivă specialiștilor cît și publicului larg dornic de a cunoaște aspecte ale evoluției în țara noastră a unor ramuri de maxim interes ale științelor aplicative.

Ramurile abordate în „Istoria matematicilor aplicate clasice din România" sînt, după cum arată și subtitlul, mecanica și astronomia, iar subramurile: mecanica teoretică, rezistența materialelor, teoria elasticității, teoria plasticității, mecanica fluidelor, reologia, balistica, magnetohidrodinamica, astrometria, mecanica cerească. Amplei prezentări îi sînt asociate liste de lucrări, comentarii privind locul realizărilor matematicienilor români în patrimoniul științei mondiale, rezultatele aplicării în practică a cercetărilor oamenilor noștri de știință, prețioase precizări și clarificări privind unele aspecte mai puțin cunoscute sau controversate; în mod sistematic descoperirile matematicienilor români sînt raportate la realizările din direcția respectivă pe plan mondial. Textele sînt ilustrate cu numeroase fotografii. Ca în orice știință aplicativă, baza materială a cercetărilor în matematicile aplicate deține o pondere de seamă în obținerea unor rezultate de valoare. Aspectul nu e omis de autor, el prezentînd, în

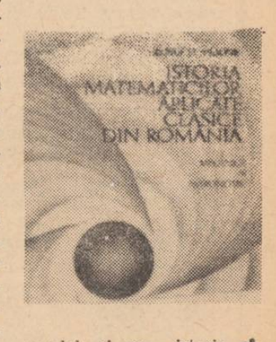

paralel, și un istoric al creării și dezvoltării instituțiilor pentru cercetări în domeniul mecanicii aplicate și astronomiei. Valoarea „Istoriei matematicilor aplicate clasice din România" rezidă în faptul că e prima lucrare românească de sinteză din acest domeniu.

Viorel VÎLCEANU

Faptele - expresia conștiinței

Dragostea pentru muncă

O tradiție transmisă din tată în fiu la Uzina mecanică „Nicolina"

— Întreprinderea noastră — ne spunea nu de mult tov. Nicolae Chiosac, secretarul comitetului de partid de la Uzina mecanică „Nicolina" — este o mare familie în care mulți și-au trecut meseria prelucrării metalului din tată în fiu. La Școala profesională, care funcționează pe lîngă uzină, sau în diferite compartimente ale producției, sînt tineri ai căror părinți și bunici au muncit aici.

Considerînd spusele tovarășului Chiosac drept o invitație, am intrat, zilele trecute, în secția forjă a acestei uzine. Aici lucrează la un ciocan pneumatic de 200 kg., de peste 20 de ani, și forjorul Ion Șofian. El are 4 copii, din care doi băieți sînt la școala profesională : Constantin — un viitor electrician și Mihai — un viitor strungar.

— Tatăl meu, acum pensionar, a fost tot forjor și a lucrat la „Nicolina" aproape 30 de ani. Aceeași educație pe care am primit-o în tinerețe de la el, ca și de la alți oameni cu inimă adevărată ca a lui, am făcut-o și eu celor doi băieți ai mei : pregătirea temeinică a omului pentru viață.

Observ la omul acesta masiv, viguros, cu mîini aspre și pietroase, o deosebită severitate și exigență cu el însuși, o dorință de a fi exemplu pentru familia lui, pentru colectivul în care lucrează. Aceasta constituie de altfel o trăsătură caracteristică oamenilor plămădiți dintr-un anume aluat, trăsătura comunistului călit în asprimea vieții.

La sectorul mecanic șef al uzinei lucrează și tehnicianul principal Gheorghe Berban. Și tatăl acestuia, Neculai, a lucrat cîteva decenii la cazangeria „Nicolinei". Ca semn al prețuirii colectivului, bătrînul Berban a primit „Ordinul muncii". Acum are și tehnicianul copii : unul e inginer, celălalt, Georgel, în vîrstă de 22 de ani — bobinator la sectorul energetic.

— Să vedeți — ne explică Gheorghe Berban — cînd „al îmbrățișat meseria aceasta ? — îi întreb pe tînărul Berban.

— M-am bucurat, pentru că bobinajul electric îmi dă mari satisfacții. După ce ai terminat de așezat spirele pe un rotor sau pe o simplă bobină, și cînd vezi că merge bine, îți spui : uite, măi băiete, asta ai făcut-o tu ...

De fapt, mă așteptam la un asemenea răspuns.

— Pentru că și astăzi port în memorie cuvintele tatălui meu. Adeseori el îmi spunea că puterea omului stă în faptele lui, în tezaurul sfînt și neprețuit al muncii dar, mai ales, în roadele muncii recunoscute de societate. Apoi, din experiență știu că viața trăită pe propriile-ți picioare, dar începută de la A, este clădită pe o temelie solidă ... Pe fiul meu nimeni nu-l oprește să urmeze o facultate, dacă va dori.

— Așa este ! — spune și ajustorul S.D.V., Constantin Osvald, care asistase la discuția de mai sus. Am și eu 3 copii, din care unul este elev în ultimul an la Școala profesională. Anume l-am cerut conducerii școlii să facă practica lîngă mine, să-l învăț bine meseria, cum m-a învățat și pe mine tatăl. Vreau să-l fac om util celorlalți oameni, în sensul cel mai adevărat al cuvîntului.

„Vreau să-l fac om util celorlalți oameni". Această simplă propoziție, cu profunde semnificații umane, mi-a dus gîndurile la cuvintele rostite de secretarul nostru general la recenta Plenară a C.C. al P.C.R. : „Să educăm pe toți cetățenii, și în special tineretul, în spiritul cultului față de muncă, față de munca liberă de exploatare din societatea noastră, singura sursă a progresului și prosperității poporului nostru..." La „Nicolina", aceste cuvinte își găsesc expresia în dragostea pentru muncă transmisă din tată în fiu.

Al. SEVERIN

Forța de convingere a exemplului personal

Vorbim adeseori despre fruntași, despre forța de convingere a exemplului lor personal. Iată, îl avem în față pe tovarășul Dumitru Barolu, maistru mecanic principal la Uzina metalurgică. Lucrează aici de opt ani și este cunoscut ca unul dintre cei mai buni specialiști în utilaje de ridicare a tevilor. Pentru merite deosebite în muncă a fost decorat cu „Ordinul muncii" clasa a III-a și în fiecare an i s-a acordat insigna de fruntaș în întrecerea socialistă.

— Aveți dovezi că exemplul dv. personal este urmat de alții ?

— Se întîmplă uneori să avem avarii la cîte un utilaj și atunci trimitem după muncitori din tura liberă. Le scriem cîte un bilețel și-i invităm la uzină. Toți maiștrii fac la fel în asemenea situații. Dar răspunsurile nu sînt la fel. Cîte unul care a avut, de exemplu, o nemulțumire în producție și se consideră nedreptățit, trimite răspuns că e obosit sau nu e acasă. Cînd îl chem eu (și nu numai eu) alta este atitudinea. Nu de mult, am avut un asemenea caz. Cînd l-am chemat eu a venit la uzină. „Pentru dumneata am venit", mi-a spus el. Eu știu că el a venit pentru uzină, dar probabil că și eu l-am influențat cu ceva. Imi aduc aminte că la o altă avarie s-a lucrat 18 ore în șir. Cînd lucrul s-a terminat, le-am spus tovarășilor : vă mulțumesc, puteți să vă duceți acasă. Dar n-au vrut să plece. Au rămas cu mine pînă s-au convins că utilajul respectiv funcționează bine.

Era de fapt, așa cum remarca și maistrul, un profund atașament față de interesele uzinei, ale societății noastre socialiste, ale partidului, la înțelegerea cărora contribuie și exemplul personal înaintat.

An de an, în uzinele ieșene apar mereu noi fruntași, numărul lor crește neîncetat, dovadă că producînd bunuri materiale în chip socialist oamenii se construiesc pe sine cu o înaltă conștiință socialistă.

Mai sînt însă unii care își închipuie că e suficient să-i declari pe cineva fruntaș ca să aibă toate atributele acestuia.

Practica ne-a arătat nu o dată că evidențierea cuiva, fără o bază obiectivă — realizările în muncă, ci după simpatii personale, nu are darul să influențeze în bine munca altora. Dimpotrivă, demobilizează pe unii mai ușor influențabili și nepregătiți suficient politiceste. Întotdeauna un „fruntaș" stabilit pe căi neprincipiale este luat în derîdere de membrii colectivului și nici vorbă nu poate fi de forța de convingere a exemplului său. Un fruntaș, mai observă maistrul Dumitru Barolu, trebuie să-și ajute tovarășii de muncă și să aibă o comportare demnă și în afara uzinei, în viața de familie. Pentru că exemplul personal, ca să aibă forță de convingere, trebuie să fie un tot unitar.

V. GHEORGHIU

ÎNSEMNĂRI

Minciuna aventurierilor

Faptele sînt foarte simple. Dar pe cît de simple, pe atît de scandaloase. Toate acestea îl privesc pe Mihai Crudu Ciobanu din strada Nicolina nr. 15 și Maria Balint, din comuna Butea. Amîndoi pretind că s-au văzut în seara aceea pentru prima dată la restaurantul „Podul Roș".

— Sînt singur, m-am despărțit de soție, îi spune Mihai Crudu Ciobanu, nu vrei să vii la mine ?

Și Maria Balint se duce, bineînțeles, după ce au golit împreună o sticlă sau două de vin.

Dar „cavalerul" era om însurat. Soția îl surprinde, îi cere să evacueze din casă persoana străină, însă dumnealui își ia soția la bătaie. La reclamația ei, miliția sosește la fața locului, constată cum stau lucrurile și în conformitate cu prevederile Decretului 153 le întocmește celor doi „amorezi" dosar de trimitere în judecată. Procesul are loc peste două zile în sala cinematografului „Nicolina", în fața a cîtorva sute de cetățeni din cartier.

Mihai Crudu Ciobanu nu e la primul scandal. Vecinii îl cunosc. De cîțiva ani umblă mai mult prin circiumi, în tot felul de anturaje dubioase. Cînd s-a căsătorit părea om cumsecade, dar s-a gîndit că ar fi mai bine să trăiască altfel. Și așa, în ultimii cinci ani, a schimbat șase locuri de muncă. Ultima dată a fost responsabil la magazinul „Consignația", dar a fost dat afară după vreo două luni, deoarece încerca să considere unitatea drept magazinul lui personal. Pe unde a fost (I.A.S., Cooperativa „Ițul", I.J.E.COOP. etc.) a ocupat tot funcții de gestionar, deși a absolvit o școală profesională și este de meserie strungar. Părinții au avut grijă de el, să-i dea o meserie, dar el n-a practicat-o niciodată. A găsit că ar putea trăi altfel, înșelînd pe cei din jur. Și iată-l în fața instanței de judecată :

— Regret, îmi pare rău, nici nu pot să vorbesc.

Se prefăcea. După două secunde a reînceput :

— Mi-am alungat nevasta, ca să nu se întîmple o nenorocire. Știți cum sînt femeile.

Acesta este Mihai Crudu Ciobanu. Cine este Maria Balint ? A lucrat în cooperativa agricolă Butea, dar „s-a plictisit" și s-a gîndit că l-ar sta mai bine la oraș. O aventură în sat e mai greu de ascuns. La oraș ar fi mai ușor, dar... totul are un sfîrșit. A lucrat un timp la I.A.S. Bucium, apoi a părăsit orice muncă, preferind să fie o „pasăre de noapte" a localurilor publice din cartier. Un domiciliu stabil nu avea. Înnopta pe unde se nimerea.

— Mai bine muream, decît să fi ajuns aici, spune ea în fața instanței judecătorești.

Vorbe gratuite. N-a alungat-o nimeni din sat, de la munca în cooperativa agricolă. Singură și-a ales drumul aventurii care nu se putea încheia decît astfel.

Conform prevederilor Decretului 153, Judecătoria Iași i-a condamnat pe amîndoi la cîte 3 luni de închisoare contravențională, pentru că în statul nostru socialist nu se admite nerespectarea normelor de conduită socială, nerespectarea normelor vieții de familie. Cei prezenți la ședința de judecată au aprobat cu satisfacție sentința Judecătoriei.

P. HARITON

Adevărul a rămas ascuns. De ce?

Adresăm întrebarea conducerii I.T.A. Iași în legătură cu reclamația cetățeanului Dumitru Polcovnicu din strada Elena Doamna nr. 15 (Iași). Despre ce este vorba ? Cetățeanul D.P. a cumpărat 60 de kg de tablă și a vrut să o transporte cu autobuzul în comuna Ipatele. S-a dus la Autogară, a plătit taxa cuvenită, dar cînd a ieșit din birou n-a mai găsit tabla la locul ei. Cine a luat-o ? (Aceasta s-a întîmplat la 31 august). Conducerea I.T.A. răspunde că nu are nici o obligație să păzească materialele aduse de călători pentru transport și lăsate pe pista autogării. În consecință, reclamantul trebuie să se adreseze organelor de miliție. Lucrurile par să fie foarte clare, dar iată ce cuprinde referatul pus de directorul I.T.A. pe reclamație : „Să se facă o anchetă foarte serioasă. Nu ne putem juca cu beneficiarii noștri". Răspunsul oficial dovedește însă că între timp s-a renunțat la anchetă. Și acum rezultatul final : reclamantul D. Polcovnicu a fost chemat zilele trecute la autogară și i s-a înapoiat tabla. Cine a dosit-o atîta vreme ? Deci este cazul să se facă o anchetă foarte serioasă.

Scrisori de la sate

Elevii din clasa a VIII-a

Era seară în satul Mănăstirea din comuna Dagîța. Aproape toată lumea la lucru, pe cîmp; în satul nostru oamenii sînt harnici. Dar la acea oră de seară, în gospodăria lui Nicolae Butnăraș a izbucnit un incendiu. Focul amenința să cuprindă casa și podul cu fîn. Cîțiva gospodari, care din întîmplare erau acasă (Constantin Morosana, Vasile Hanghiuc, Neculai Maximciuc și tînărul Gheorghe Onofrei) au sărit repede să stingă focul. Noi, care eram la școală, am văzut totul și ne-am dat seama că nu trebuia să întîrziem. Cîțiva profesori, împreună cu elevii clasei a VIII-a, au intervenit imediat. Într-o ordine perfectă, elevii au cărat apă și, împreună cu profesorii și ceilalți cetățeni, au localizat și apoi au stins focul înainte de a se produce pagube însemnate. S-au evidențiat elevii Radu Andrieș, Vasile Iurascu, Milucă Henghicel, Ioan Andronic, Constantin Bejan și alții. Fapta lor, ca și a celorlalți cetățeni, este vrednică de toată cinstea.

DUMITRU PĂPUȘOI
directorul căminului cultural din satul Mănăstirea, comuna Dagîța

Nici o îngăduință față de cei care fură din averea obștească

Țăranii cooperatori din comuna Gropnița au strîns recolte bogate și în toamna aceasta. Ei muncesc cu spor, își iubesc cooperativa și luptă necontenit pentru întărirea ei, deoarece sînt convinși că de va fi cooperativa mai bogată, va fi mai îmbelșugată viața fiecăruia. Mai sînt însă unii care în loc să pună umărul cu mai mult interes la întărirea cooperativei, încearcă să o ciunteească. Nu de mult, cadrele din conducerea cooperativei, împreună cu organele de miliție, l-au prins pe Manolache Toma furînd un sac cu ceapă de la grădină. Cum a reușit el să-și încarce sacul fără să fie văzut? Doar grădina cooperativei are paznic. Explicația e simplă: însuși paznicul Lungu Alecu i-a înlesnit să fure, iar cînd noi l-am observat, l-a ajutat să fugă. În aceeași noapte a fost prins și Emil Adumitroaie, care furase niște scînduri de la cooperativă. Conform prevederilor legii, paznicul Lungu Alecu și Emil Adumitroaie au fost trimiși în fața comisiei de judecată din cooperativa agricolă, iar lui Manolache Toma i s-a întocmit dosar pentru trimitere în judecată pe cale penală. Întreg satul condamnă cu asprime faptele celor trei care s-au dovedit necinstiți.

Plut. maj. DUMITRU MANEA,
șeful postului de miliție Gropnița

Respect pentru spectatori

La căminul cultural din comuna noastră (Răducăneni) rulează cu regularitate filme și vine lume multă. Dar noi avem un singur aparat și de aceea schimbarea rolelor necesită mici pauze, de cîteva minute. Cei mai mulți spectatori așteaptă în liniște reluarea proiecției, înțelegînd că numai astfel se poate asigura vizionarea în condiții bune a unui film. Sînt însă unii tineri care, în timpul acestor mici pauze pentru schimbarea rolelor, ar vrea să iasă din sală, să dea o fugă pînă la bufet, să bea o țuică și pe urmă să se reîntoarcă (Înainte așa se întîmpla). Pentru că nu li se mai permite aceasta, vociferează și fac scandal. Unul din aceștia este și Mihai Bordeianu. Nemulțumit că nu i se satisfac capriciile, face reclamații la organele județene. Dar noi îi spunem cinstit că nu are dreptate, că dacă vine să vadă un film trebuie să respecte pe spectatori și să nu umble val-vîrtej prin sală. Aceasta este opinia întregului sat și ar fi bine ca și organizația U.T.C. din comună să combată cu tărie asemenea manifestări.

EUGEN ISPIR
primarul comunei Răducăneni

REPORTAJ PE GLOB ■ REPORTAJ PE GLOB ■ REPORTAJ PE GLOB

Tabriz

Ca și la Shiraz, ca și la Isfahan, călătorul nu omite, sosind la Tabriz, să-și manifeste interesul pentru frumusețea prețioasă a covoarelor asociate, de secole, faimei acestui oraș persan. Curiozitate ușor de satisfăcut, prin vizitarea unuia dintre numeroasele ateliere meșteșugărești, sau a unităților artizanale create cu sprijinul autorităților, care au inițiat, încă din 1936, măsuri legislative și administrative urmărind menținerea la un nivel înalt a producției acestui valoros articol de export.

Indeminarea spectaculoasă a lucrătorilor reflectă, de fapt, o tehnologie simplă, adusă la perfecție de-a lungul secolelor. Aplecați asupra urzelii, oamenii aceștia acumulează sute de noduri de lînă pe fiecare centimetru pătrat, repetînd riguros exact același număr de noduri pe fiecare dintre zecile de mii de centimetri pătrați ai covorului. Rezultat final al unor milioane de mișcări rapide și egale, al unor săptămîni și luni de efort concentrat, splendoarea unui covor persan este, în egală măsură, operă a virtuozității și răbdării.

Ca și la Shiraz, ca și la Isfahan, gazdele nu-și îndrumă vizitatorii numai spre comorile de artă — covoare sau mușchei multicolore. Mîndri de trecutul lor de două ori și jumătate milenar, iranienii sînt tot atît de mîndri de monumentele prezentului, mărturii ale eforturilor de modernizare vizibile în numeroase domenii. Iranul contemporan recomandă, astfel, oaspeților nu numai mușchei, dar și unități industriale, nu numai palate multiseculare, dar și ansambluri urbanistice moderne, nu numai parcuri cu încîntătoare jocuri de apă, podoabe rare într-o țară predominant secetoasă, dar și baraje și sisteme de irigație.

În același spirit, continuînd să se mîndrească pentru produsele și monumentele sale tradiționale, Tabrizul se recomandă tot mai insistent prin obiectivele sale industriale, terminate sau în curs de construcție, care transformă în acești ani orașul din nord-vestul iranian într-un puternic centru al industriei constructoare de mașini.

Dintre aceste realizări ale perioadei recente, uzina de tractoare prezintă un interes deosebit pentru vizitatorii din România. Construcție începută în 1968, această importantă unitate industrială reprezintă materializarea unor proiecte și documentații românești. În timp ce un grup de specialiști din țara noastră dirijează completarea instalațiilor fabricii, alți ingineri români urmăresc operațiunile de montare și asamblare a tractoarelor. Prevăzută a lucra cu toată capacitatea în 1973, fabrica produce încă în acest an 4.000 tractoare de tip U-550 și U-651.

În fază finală, producția va fi de 10.000 de tractoare anual, un rol tot mai important revenind specialiștilor iranieni, dintre care mulți s-au specializat în țara noastră, la Brașov.

Simbol al cooperării între România și Iran, fabrica de tractoare de la Tabriz, este, totodată, reprezentativă pentru eforturile depuse în Iran pentru depășirea subdezvoltării. Iar monumentele străvechi și edificiile prezentului nu apar, de fapt, într-o alăturare forțată: afirmat de-a lungul veacurilor, în multiplele forme specifice civilizației care s-au succedat în această parte a lumii, spiritul creator al Iranului își caută și găsește afirmarea și în monumentele specifice civilizației industriale contemporane.

Mihai MATEI

Corespondență din Iran

Odiseea Nordului (II)

(urmare din numărul 7812 al ziarului nostru)

Nava mergea spre nord și în drum avea să se întîlnească, pentru prima oară, și cu ghețarii și cu urșii polari.

Munții de gheață erau ca niște apariții de pe altă lume. Erau uriași, dar puteau fi ocoliți. Mai rău însă ne-a fost cînd vrind să scurtăm drumul am ajuns în fața unui cîmp de gheață, mult mai pașnic ca înfățișare, dar în fața căruia omul era aproape dezarmat. „Sibiriakov" a trebuit să se retragă, să se îndrepte spre est, iar apoi spre sud-est, renunțînd la încercarea de a scurta drumul și pornind pe calea „bătătorită", de-a lungul țărmului nordic al Siberiei.

Să nu credeți că și pe acest drum nu am avut de luptat cu gheața. Dar aici nu mai era un cîmp compact ci o îngrămădire de banchize, a căror parcurgere putea fi asemuită cu trecerea printr-o pădure virgină. Plimbarea nu era din cele plăcute, dar nu aveam de ales. Pentru a face un drum de cinci mile, „Sibiriakov" a trebuit să lupte cu ghețurile 48 de ore. La ordinul căpitanului, presiunea în cazane a fost ridicată la maximum. Nava se retrăgea și apoi pornea cu toată viteza înainte, urcîndu-se pe gheață și spărgînd banchizele cu greutatea propriului său corp.

Pe această porțiune a traseului am avut de înfruntat întreaga gamă a neplăcerilor arctice. La început, nava a luptat împotriva ghețarilor cu toată forța celor 2 400 C.P. Cînd ea n-a mai putut face față, au intrat în luptă oamenii care spărgeau zi și noapte cu topoare, tîrnăcoape și drugi de fier gheața care începea să se lipească de corpul lui „Sibiriakov". Și, astfel, spărgătorul devenea din nou liber, e drept că pentru puțin timp, dar suficient pentru un nou asalt. Am putea compara întreaga procedură cu încercarea oamenilor de a scoate un automobil rămas în mijlocul zăpezilor, numai că nava nu era automobil.

Începînd cu Marea Laptev, Arctica s-a arătat din nou bună cu noi. Culoarea apei era aici tot atît de albastră ca și la tropice. Aveam chiar posibilitatea să ne bronzăm la soarele care nu apunea niciodată.

În schimb, Marea Siberiei orientale ne-a amintit că ne aflăm totuși în nordul îndepărtat. În fața navei au început să apară din nou banchize de gheață ...

Se spune că crocodilul măsoară de la cap la coadă tot atît cît de la coadă la cap. Nu același lucru se poate spune despre lungimea Căii maritime de nord. Navigatorului nu-i este indiferent cum să parcurgă această cale : dinspre est spre vest, sau invers. Și aceasta, pentru că în sectorul estic iarna sosește mult mai devreme, și sezonul de navigație se încheie mai devreme. Am avut prilejul să ne dăm seama personal de aceasta. Acostînd lîngă Capul Severnii, am aflat de la localnici că toamna va fi timpurie și că în curînd marea va îngheța.

Cu toate acestea, simțeam că ne apropiem de finiș. Nimănui nu-i venea să creadă că în drumul scurt pe care îl mai aveam în față vom avea de înfruntat greutăți mai mari decît pe întregul traseu parcurs pînă aici. Scurta vară arctică se apropia de sfîrșit tot așa de repede cum se apropia de sfîrșit și călătoria noastră. Mai rămîneau aproximativ 150 km. pînă la Strîmtoarea Bering, pe unde „Sibiriakov" trebuia să treacă în Oceanul Pacific, dar frigul devenea din ce în ce mai puternic.

Am început să ne dăm seama că într-adevăr trebuia să ajungem cît mai repede la destinație, dar aceasta nu depindea numai de noi. Din cauza gheților, am încetat să ne mișcăm noaptea.

A venit apoi ziua unui grav accident. S-au rupt trei din cele patru palete ale elicei. Pentru a merge mai departe pe mare liberă poate că ceea ce a rămas de la elice ar fi fost suficient, dar de învins cu ea gheața nu putea fi vorba. Aveam cu noi palete de zervă, dar nu aveam la îndemînă un doc unde să putem executa reparația. Ideea salvatoare i-a venit șefului expediției, Schmidt. Pentru a putea extrage din apă elicea trebuia să mutăm întreaga încărcătură de la pupa la prova și să scufundăm aproape în întregime partea din față a navei. Această scufundare de trei metri necesita transportarea unei cantități de 400 tone de cărbune dintr-un loc în altul al navei. Operațiunea a fost, după părerea mea, una din cele mai grele din cîte au avut de efectuat vreodată exploratorii polari. Dar datorită ei, elicea a fost salvată ; pentru această, însă, mecanicii au fost nevoiți să lucreze în apa rece ca gheața.

(Va urma)

U.R.S.S. — R.S.S. Turkmenă, situată în partea de sud-vest a Asiei centrale, ocupă o suprafață de 488,1 mii km.². 4/5 din teritoriul ei este ocupat de pustiul Karakum. În această republică, o mare dezvoltare au cunoscut industria petrolului, chimia, construcțiile de mașini și în special extracția de petrol. Succese deosebite au fost obținute în agricultură, în special în domeniul cultivării bumbacului. Datorită canalului de irigație „Lenin", agricultura a primit sute de hectare de suprafață cultivabilă.

În clișeu : Vedere din capitala Turkmeniei — Așhabad

După San Quentin — Attica

Două tragedii sîngeroase petrecute într-un interval de mai puțin de o lună au atras atenția opiniei publice americane asupra regimului penitenciar din S.U.A.

După cum se știe, la 21 august, George Jackson, unul din „frații Soledad", este ucis în închisoarea San Quentin în timpul unei „tentative de evadare". Cu același prilej sînt împușcați trei gardieni și alți doi deținuți. Drama a ridicat însă numeroase semne de întrebare care pun la îndoială versiunea oficială a faptului și corectitudinea autorităților închisorii. De altfel, scrisorile trimise din închisoare de Jackson atestau climatul de ură și violență întreținut în penitenciar, ca și intenția vădită a conducerii închisorii de a-l lichida.

Cealaltă dramă are loc la 13 septembrie în închisoarea Attica în timp de patru minute. Exact atît cît a trebuit pentru ca cei aproape 1 000 de polițiști și soldați să înlăture baricadele ridicate de deținuții retrași în blocul „D" al închisorii. Timp suficient pentru a se consuma ceea ce avea să intre în istorie ca cea mai sîngeroasă revoltă din închisorile americane : 30 deținuți și 10 gardieni-ostatici uciși și aproape 270 răniți.

Revolta s-a declanșat la 9 septembrie, cînd 1 200 de deținuți s-au retras în blocul „D", luînd 38 de ostatici. Răsculații revendicau îmbunătățirea condițiilor de detenție și protestau împotriva violenței gardienilor și împotriva practicilor discriminatorii. Iar la 13 septembrie a urmat represiunea. Aceasta este cronologia rece a faptelor. Dar ce se ascunde în spatele acestor triste cifre record ?

„Rădăcinile revoltei, scrie agenția Associated Press, sînt fără îndoială adînc înfipte în însuși sistemul penitenciar american, în schimbarea caracterului deținuților și, în ultimă instanță, în schimbarea caracterului societății americane. Revolta de la Attica reflectă, în cadrul zidurilor sale sure, o societate turbulentă, așa cum au făcut-o și o fac orașele universitare, sau armata americană din Vietnam".

Într-adevăr, statisticile oficiale indică faptul că în fiecare an 2,5 milioane de bărbați, femei și copii pășesc pragul unei închisori americane, fie preventiv, fie în calitate de condamnați. Este cel mai mare număr de deținuți din întreaga istorie penitenciară americană, și el este, de fapt, caracteristic pentru o societate în care alienarea, lipsa de perspective, nedreptățile sociale și rasiale, drogurile și violența sînt caracteristici permanente care împing la delicvență și acte de disperare ; ca un corolar, închisorile nu fac decît să reflecte, la o scară redusă, dar mai intensă, nedreptățile, indiferența și violența.

Revoltele din închisorile americane, care au devenit tot mai numeroase și sîngeroase, se datorează în majoritatea lor minorităților etnice : portoricani, chicanos (americani de origine mexicană) negri (aceștia din urmă constituie aproximativ 80 la sută din „populația" penitenciarelor). Deci a acelor categorii care și în afara zidurilor închisorilor cunosc disperarea provocată de discriminările de tot felul, procentul cel mai ridicat de șomaj, și este supusă cel mai frecvent actelor de represiune.

Agenția A. P. vorbea de schimbarea caracterului deținuților. O scurtă statistică confirmă aprecierile agenției, că revoltele din penitenciare au luat din ce în ce mai mult un caracter politic, iar militanții negri nu au ascuns niciodată că au găsit în închisori un climat propice desfășurării activității lor politice. Aceasta cu atît mai mult cu cît tensiunea rasială este o caracteristică a închisorilor americane.

Vorbind reporterilor, deținuții negri de la Attica au relatat despre nedreptățile la care au fost supuși, de lipsa unui program de reabilitare și reeducare, despre refuzul de a li se acorda asistență medicală adecvată, despre brutalitatea gardienilor — toți albi — despre discriminări în tratament.

În această situație a fost justificată represiunea ? Răspunsul celor mai multe ziare americane este negativ. „Masacrul de luni, 13 septembrie, scrie „New York Times", trebuie să reflecte în conștiința întregii țări faptul că este un adevărat miracol că ea a putut supraviețui atîta vreme fără a remedia condițiile de necrezut care au făcut viața intolerabilă la Attica și, în mod practic, în toate penitenciarele americane. Acum că drama s-a declanșat, răspunsul nu trebuie să fie o sporire a represiunilor, ceea ce ar duce cu siguranță la noi drame sîngeroase, ci o reformă în profunzime".

Pretenția autorităților că s-a intervenit pentru a se salva viața ostaticilor este în prezent discutabilă, dacă nu chiar lipsită de temei. „Grave întrebări se ridică în legătură cu sinceritatea versiunii oficiale despre ceea ce s-a întîmplat ostaticilor în închisoare, scrie același ziar. Numai o anchetă total imparțială poate clarifica confuzia... Există indicații puternice că toți gardienii ostatici au murit în același mod ca și deținuții uciși — de gloanțe. Și numai forțele polițienești și armate au avut arme de foc ...",

Ion SOCACIU

CURIER JURIDIC

● Alocația de stat pentru copii. Absențe de la serviciu. Condiții de acordare.

(Informații cerute de UN GRUP DE SALARIAȚI de la Întreprinderea de gospodărie municipală Iași).

Angajații care în cursul unei luni absentează nemotivat de la locul de muncă mai mult de 3 zile lucrătoare nu beneficiază de alocația de stat pentru copii pe luna respectivă.

De asemenea, nu beneficiază de alocație cei ce sînt în concediu fără plată, cu excepția primului concediu fără plată pînă la 15 zile lucrătoare, acordat în cursul anului calendaristic, și a concediilor legale pentru studii.

Învoirile pînă la 3 zile lucrătoare, inclusiv, acordate în cursul unei luni calendaristice, precum și învoirile mai mari de 3 zile acordate în baza unor acte normative nu se iau în considerare la aplicarea prevederilor de mai sus (art. 6 din Decretul nr. 285/1960, republicat la 21 august 1971).

● Pensia de urmaș cuvenită copiilor. Condiții de acordare în vechea și noua reglementare. Prescripția pensiilor neplătite.

(Relații cerute de L. RĂILEANU, cu domiciliul neindicat).

Articolul 29 din Decretul nr. 292/1959 (abrogat la 1 ianuarie 1967) stabilea regula generală potrivit căreia copiii erau îndreptățiți la pensia de urmaș pînă la vîrsta de 16 ani sau, dacă urmau o școală, pînă la vîrsta de 18 ani. Numai orfanii de ambii părinți și copiii celor ce beneficiaseră de pensii pentru merite deosebite și numai dacă urmau studii superioare erau îndreptățiți la pensia de urmaș pînă la terminarea acestor studii, fără a depăși vîrsta de 25 de ani.

Pe baza dispozițiilor legale în vigoare (art. 30 din Legea nr. 27/1966), toți copiii orfani (de ambii părinți sau de un singur părinte), care urmează studii (profesionale, medii, superioare etc.) sînt îndreptățiți la pensia de urmaș pînă la terminarea lor, fără a depăși vîrsta de 25 de ani. În noua reglementare, pentru stabilirea pensiei de urmaș cuvenită copiilor orfani de ambii părinți se iau ca bază de calcul pensiile cumulate cele mai avantajoase ce se cuveneau sau s-ar fi cuvenit părinților decedați.

Vă mai aducem la cunoștință că dreptul la pensie și ajutor social este imprescriptibil și deci poate fi stabilit independent de trecerea vreunui termen. Pensia, ajutorul social și orice alte sume stabilite, cuvenite pensionarului sau beneficiarului de ajutor social, rămase **neplătite, se prescriu în termen de 12 luni de la data cînd trebuiau să fie achitate** (art. 48 și 64 din Legea nr. 27/1966).

● Angajarea persoanelor care nu au domiciliul în municipiul Iași. Precizări.

(Întrebare adresată de UN GRUP DE SALARIAȚI de la Trustul de construcții industriale).

În conformitate cu dispozițiunile Decretului nr. 307 din 15 septembrie 1971, Consiliul de Miniștri stabilește anual numărul de persoane ce pot fi angajate sau transferate din alte localități în orașele care, potrivit legii, sînt declarate orașe mari, necesare pentru aparatul ministerelor, celorlalte organe centrale și al unităților subordonate, precum și pentru comitetele executive ale consiliilor populare și unităților subordonate acestora.

Miniștrii, ceilalți conducători ai organelor centrale și președinții comitetelor executive ale consiliilor populare județene, în limita numărului de persoane stabilit prin hotărîre a Consiliului de Miniștri, dau aprobări nominale pentru persoanele care vor fi angajate sau transferate, pe durată nedeterminată, în orașele mari, asigurînd cazarea acestora și a membrilor de familie, pe care îi au în întreținere, în locuințe corespunzătoare.

Conducătorii organizațiilor socialiste, la care se angajează sau transferă persoanele arătate mai sus, vor elibera acestora dovezi necesare pentru efectuarea mențiunilor de stabilire a domiciliului.

În cazul angajaților prin concurs, nu este necesară aprobarea nominală.

Avînd în vedere că noua reglementare a fost adoptată pentru a corela spațiul locativ din orașele mari cu afluxul de cadre către unitățile din aceste localități (a se vedea expunerea de motive la Decretul 307/1971) și că prin art. 32 din Legea nr. 5/1971 au fost abrogate numai dispozițiile contrare ale H.C.M. nr. 840/1964 (a rămas în vigoare dispoziția că persoanele care fac naveta zilnic pot fi angajate chiar dacă nu au fost luate în evidența organelor de miliție), logic se impune concluzia că persoanele ce fac naveta zilnic, menținîndu-și domiciliile în vechile localități, pot fi angajate în unitățile din marile orașe, fără a fi necesare aprobările prevăzute de noul act normativ. Considerăm că la încadrarea navetiștilor trebuie să se țină seama și de art. 6 pct 1 din Legea cu privire la organizarea și conducerea unităților socialiste de stat, potrivit căreia biroul executiv al consiliului oamenilor muncii din centrale aprobă încadrarea personalului cu domiciliu la distanțe de peste 50 km.

Traian BOTEZ
consilier juridic

SPORT Campionatul județean de fotbal

Etapa de duminică, a XII-a a campionatului județean de fotbal, se înscrie printre cele mai animate. Motivele : 1) s-au întîlnit, la Iași, Automobilul — pretendentă la primul loc — și A.C.G.B. — una din echipele ce au deținut șefia clasamentului ; 2) actualul lider, Siderurgistul Iași, a avut de susținut, la Ruginoasa, una din „probele de foc" ale campionatului ; 3) a fost programat unul dintre derbiurile „codașelor", între Chimia Iași și I.T.I.

Dar, să revenim la partida zilei : *Automobilul — A.C.G.B.* Aflată încă (cu șanse mari, după părerea noastră) în cursa pentru primul loc, formația Automobilul a abordat partida cu multă hotărîre, cu ambiție, desfășurînd, de la început, un joc eminamente ofensiv. Și rezultatele n-au întîrziat să se vadă. În min. 65, scorul era de 3—0 în favoarea Automobilului (înscriseseră Ionescu — min. 30 și Bîrjoveanu — min. 50 și 64). În ultimele 20 de minute însă, nemaiavînd... „benzină", Automobilul cedează inițiativa aproape complet adversarei sale, care înscrie două goluri prin Condurache (min. 71) și Popa (min. 80). Scor final, 3—2 pentru Automobilul.

La Ruginoasa, *Siderurgistul* a trebuit să lupte din răsputeri pentru a scăpa cu „fața curată" în fața formației locale, *Recolta*. După o dispută echilibrată, partida s-a încheiat cu un scor nedecis 1—1.

În derbiul codașelor, s-a impus *I.T.I.*, care a dispus de *Chimia Iași* cu 1—0. *Celelalte rezultate :* Moldova Cristești — Liceul nr. 2 Iași 1—0, **Mobila Iași — Poligrafia Iași** 5—1, Ceramica Iași — Biruința Movileni 4—1, Victoria T. M. — Terom 0—3 (Victoria n-a prezentat legitimațiile). Partida Montajul — Viitorul I.G.L.L. nu s-a disputat, deoarece nu s-au prezentat arbitrii (!).

CLASAMENTUL

1.	Siderurgistul Iași	12	9	2	1	51—14=20
2.	Automobilul	12	8	3	1	29—15=19
3.	Terom	12	7	3	2	19—16=17
4.	Ceramica	12	6	3	3	34—27=15
5.	A.C.G.B.	12	6	2	4	33—26=14
6.	Mobila	12	4	4	4	31—24=12
7.	Poligrafia	12	5	2	5	21—23=12
8.	Moldova Cristești	12	3	6	3	19—23=12
9.	Recolta Ruginoasa	12	3	5	4	24—23=11
10.	Montajul	11	4	2	5	20—21=10
11.	Liceul nr. 2 Iași	12	3	4	5	19—23=10
12.	I.T.I.	12	4	2	6	18—35=10
13.	Biruința Movileni	12	3	2	7	28—36= 8
14.	Viitorul I.G.L.L.	11	3	2	6	16—30= 8
15.	Chimia	12	1	4	7	14—23= 6
16.	Victoria T.M.	12	2	2	8	12—30= 6

Etapa viitoare : Poligrafia — Victoria T.M. ; I.T.I. — Mobila, Siderurgistul — Chimia, Liceul nr. 2 Iași — Recolta Ruginoasa, A.C.G.B. — Moldova Cristești, Viitorul I.G.L.L. — Automobilul Iași, Biruința Movileni — Montajul Iași, Terom — Ceramica.

PROGRAMUL
Teatrului Național „Vasile Alecsandri" Iași

în săptămîna 14—21 noiembrie 1971 :

Duminică, 14 noiembrie, ora 19,30 :
FÎNTÎNA BLANDUZIEI
de Vasile Alecsandri
Valabile biletele cu seria 118, abonamentul 1.

Luni, 15 noiembrie, ora 19,30 :
FÎNTÎNA BLANDUZIEI
de Vasile Alecsandri
Valabilă seria de bilete 119, abonamentul 2.

Marți, 16 noiembrie, ora 19,30 :
FÎNTÎNA BLANDUZIEI
de Vasile Alecsandri
Valabilă seria de bilete 120,

Joi, 18 noiembrie, ora 19,30 :
CE ÎNSEAMNĂ SĂ FII ONEST
de Oscar Wilde
Valabilă seria de bilete 121

Simbătă, 20 noiembrie, ora 19,30 :
FÎNTÎNA BLANDUZIEI
de Vasile Alecsandri
Valabilă seria de bilete 122

Duminică, 21 noiembrie, ora 15,00 :
DUET
de Andi Andrieș
Valabil, seria de bilete 123

— magaziner materiale
angajează
O.C.L. „Textile-încălțăminte" Iași
strada Ștefan cel Mare nr. 2.
Informații suplimentare se pot obține la biroul personal, telefon 13769.

Se angajează
pentru raza județului Iași
— doi automacaragii autorizați
pentru automacarale SR 113 de 5 tone.
Cei interesați se vor adresa la **Oficiul de îmbunătățiri funciare Iași**
strada Văscăuțeanu nr. 6

TRUSTUL DE CONSTRUCȚII IAȘI
angajează de urgență :
Pentru șantierul nr. 1, B-dul Tudor Vladimirescu nr. 41, telefon : 17020, interior 233 ;
— **dulgheri**
— **fierari beton**
— **necalificați**
Pentru șantierul nr. 2, strada Decebal nr. 1, telefon : 17020, interior 284 ;
— **zidari**
Pentru șantierul nr. 3, strada Păcurari nr. 21, telefon : 17020, interior 179 ;
— **zugravi**
— **mozaicari**
— **tîmplari**
— **parchetari**
— **tinichigii**
— **izolatori**
— **necalificați.**
Pentru Grupul de instalații Iași, strada 7 Noiembrie nr. 51, telefon : 17020, interior 169 ;
— **mecanici motopompe** la Șantierul Tg. Frumos
— **mecanici auto.**
Pentru Întreprinderea de utilaj transport Iași, str. Rampei nr. 9 A, telefon : 16758 — biroul personal ;
— **fierari betoniști**
— **lăcătuși confecții metalice.**

Se angajează de urgență:
— un topometrist - salarizarea conform H.C.M. 914/1968; se asigură apartament la bloc
— excavatoriști pentru secțiile : Iași, Vaslui, Botoșani, Suceava, Piatra Neamț, Săvinești, Bacău, Roman, Gh. Gheorghiu-Dej, Focșani.
Se asigură masă contra cost și cazare.
Cei interesați se vor adresa la Trustul de mecanizare București, **Stația utilaje Gh. Gheorghiu-Dej,** strada Progresului nr. 7, municipiul Gh. Gheorghiu-Dej, județul Bacău.
Informații se pot obține zilnic la telefon 1710, orele 7-15.

Liceul agricol Podu-Iloaiei
angajează
un contabil
cu respectarea disp. H.C.M. 2841/969

ÎNTREPRINDEREA DE TRANSPORTURI IAȘI
str. Uzinei nr. 12
Telefon 15422
ANGAJEAZĂ DE URGENȚĂ
ȘOFERI
în vederea specializării pentru CONDUCEREA AUTOBUZELOR.
Specializarea se face prin cursuri de trei luni cu scoaterea din producție.
Pe durata specializării angajații primesc o indemnizație lunară de 1.132 lei.
CONDIȚII DE ANGAJARE :
— vîrsta de cel puțin 22 de ani împliniți la data începerii cursului
— vechime efectivă mai mare de 1 an de conducător autovehicule din categoria „C" care să rezulte din carnetul de muncă sau alte acte.
DUPĂ ABSOLVIREA CURSURILOR — CONDIȚII AVANTAJOASE DE SALARIZARE.
De asemenea mai angajează :
— **ȘOFERI AUTOBUZE**
— **ȘOFERI** posesori ai permisului de conducere categoria „C" cu vechime în această categorie de cel puțin 3 ani, după carnetul de muncă, pentru a fi pregătiți ca șoferi autobuze.
— **ȘOFERI PE AUTOTAXIMETRE**
Pentru șoferi :
SE ASIGURĂ CAZARE LA DORMITOARELE ÎNTREPRINDERII.
— LĂCĂTUȘI MECANICI (AUTO)
— VATMANI.
Salarizarea : conform HCM 914/1968.
Relații suplimentare se dau zilnic la Serviciul personal din str. Uzinei nr. 12, între orele 11,00 — 13,00.

Fabrica de antibiotice Iași
cumpără **pisici**
(preferabil masculi), greutatea 2 - 2,5, kg., la prețul de 15 lei bucata. Banii se achită imediat.

IJECOOP IAȘI
organizează astăzi, 13 noiembrie a.c., la restaurantul din localitatea Pd. Iloaiei, un schimb de experiență pe teme de alimentație publică. Cu acest prilej, cei mai buni meșteri bucătari și cofetari ai cooperației de consum din județ vor pregăti o expoziție de preparate culinare și de cofetărie cu specific tradițional.
Publicul consumator este invitat să ia parte la expoziția cu vînzare organizată, cît și la vizionarea prezentării modelelor de confecții pe manechine vii, ce va avea loc în același local.

Cititori !
Abonați-vă din timp pentru anul 1972 la ziarele și revistele preferate. Consultați catalogul publicațiilor care se află la oficiile P.T.T.R., factorii poștali și la difuzorii de presă din întreprinderi și instituții.

— *tractoriști rutieriști*
— *mecanici buldozer S 651*
angajează
de urgență
ÎNTREPRINDEREA DE GOSPODĂRIE MUNICIPALĂ IAȘI

— **un merceolog** pentru serviciul aprovizionare Iași ;
— **un contabil**, pentru secția de confecții Hîrlău.
Condiții de angajare : respectarea prevederilor H.C.M. 914/1968.
Cei interesați se vor adresa la
FABRICA DE TRICOTAJE „MOLDOVA" IAȘI
serviciul personal-învățămînt, strada Țuțora nr. 2 A, între orele 7—15, telefon 14850, interior 231.

Întreprinderea de rețele electrice Iași
angajează
pentru activitatea construcții montaj din Iași
— *un economist principal sau economist la serviciul contabilitate*
— *doi contabili principali sau contabili*
— *trei ingineri energetici*
— *un merceolog* **pentru lotul Vaslui**
— *un inginer energetic*
— *doi maiștri energetici*
— *un merceolog.*
Cei interesați se vor adresa la biroul personal al Șantierului construcții montaj Iași, strada Perju nr. 2.

IMPORTANT !
Pentru asigurarea unei mai bune aprovizionări a populației în sezonul de toamnă - iarnă, toate magazinele de produse alimentare și nealimentare din municipiul Iași și orașul Pașcani vor funcționa duminică 14 noiembrie a.c. pînă la ora 13.
Unitățile de alimentație publică vor funcționa după programul obișnuit al zilei de duminică.

Țesătoria de mătase „Victoria" Iași
ANGAJEAZĂ :
— **lăcătuși ajustori** categ. **III-VI**
— **strungari metal** „ **III-VI**
— **frezori** „ **III-VI**
— **rectificatori** „ **III-VI**
— **tratamentiști termici** „ **III-VI**
— **forjor** „ **III-VI**
— **geamgii** „ **III**
— **sudori** „ **IV-VI**
Informații suplimentare se pot obține la telefon nr. 31380 - interior 101, serviciul personal.

Uzina de fibre sintetice Iași
organizează un curs de scurtă durată, fără scoatere din producție, pentru meseria de **așchietor metale**
Condiții :
bărbați, absolvenți a 7-8 clase, cu stagiul militar satisfăcut, vîrsta maximă de 28 ani, domiciliul stabil în municipiul și județul Iași. Salarizarea : conform H.C.M. 2105/1969.
Examenul de admitere va avea loc la sediul uzinei din șos. Țuțora nr. 175 în ziua de 1 decembrie a.c., ora 8, și va consta din :
— **matematică**, scris și oral
— **fizică**, scris și oral
(materia cl. a V-a—a VIII-a)
Înscrierile se fac la serviciul învățămînt al uzinei pînă la data de 29 noiembrie a.c, de unde se pot lua și relații suplimentare.

Mica publicitate

Vînzări—cumpărări

● Vînd casă cinci camere, cartier Sărărie. Informații telefon 11931, între orele 16—19.

● Vînd apartament liber, central, 3 camere, dependințe. Telefon 14489 sau 18761, după ora 17.

● Vînd masă rotundă, nouă. Telefon 30832, după ora 16.

● Vînd GAZ 69. Strada Ion Creangă 7, bloc K 2, scara A, apart. 16, Piața Stejar.

● Vînd I.M.S. tip 59, perfectă stare. Rădulescu Gheorghe, Sf. Atanase 14.

Schimburi de locuință

● Schimb garsonieră confort I — condiții avantajoase, pentru apartament 2—3 camere. Telefon 31066.

● Cedez apartament bloc, pentru două garsoniere, indiferent cartierul. Informații telefon 12840.

● Ofer două camere confort I, Șoseaua Națională, parter, pentru trei camere confort I, Tătărași. Telefon 15830, orele 12—15.

Pierderi

● S-a pierdut fetița Crăciun Dorina — 12 ani. Cine o găsește, este rugat să anunțe familia Crăciun Pavel, Tomești, blocul II, etajul III, apart. 23, sau Miția.

● Pierdut, la magazinul „Modern", portofel grena. Aducătorului recompensă. Strada Mașinei 4.

● Pierdut legitimația eliberată de Fabrica „Țesătura" pe numele Vînă Ioan. O declar nulă.

● Pierdut legitimația eliberată de Întreprinderea viei și vinului pe numele Băiceanu Elena. O declar nulă.

● Pierdut legitimația eliberată de Țesătoria de mătase pe numele Marcu Maria. O declar nulă.

● Pierdut legitimația eliberată de U.P.M.P. pe numele Stoica Irimia. O declar nulă.

● Pierdut legitimația eliberată de U.F.S. pe numele Chirica Ioan. O declar nulă.

● Pierdut legitimația eliberată de U.F.S. pe numele Sava Mihai. O declar nulă.

● Pierdut legitimația eliberată de I.T.I. pe numele Păduraru Maria. O declar nulă.

● Pierdut legitimația eliberată de U.F.S. pe numele Bădărău Constantin. O declar nulă.

● Pierdut legitimația eliberată de U.F.S. pe numele Pașcanu Victoria. O declar nulă.

● Pierdut legitimația eliberată de Fabrica de antibiotice pe numele Lelcu Constantin. O declar nulă.

● Pierdut legitimația eliberată de I.T.I. pe numele Dinu Gheorghe. O declar nulă.

● Pierdut legitimația eliberată de Uzina metalurgică Iași pe numele Budeanu Traian. O declar nulă.

● Pierdut legitimația eliberată de Uzina mecanică „Nicolina" pe numele Vasilache Neculai. O declar nulă.

● Pierdut legitimația eliberată de U.P.M.P. pe numele Viceaga Mircea. O declar nulă.

● Pierdut legitimație student pe numele Aurelian Corneliu Petruc. O declar nulă.

● Pierdut legitimația eliberată de Uzina metalurgică Iași pe numele Călugăreanu Gheorghe. O declar nulă.

● Pierdut legitimația eliberată de Uzina mecanică „Nicolina" pe numele Făinaru Alexandru. O declar nulă.

● Pierdut autorizația eliberată de I.R.T.A. pentru autobasculanta nr. 31-Iș.-1466 a S.E.I.R.U. Iași. O declară nulă.

Decese

● **Familia îndurerată** anunță încetarea din viață a scumpului lor **ZAMFIRESCU I. PETRU** colonel (rezervă), 80 ani. Înmormîntarea are loc astăzi, 13 noiembrie, ora 13, la cimitirul Eternitatea, unde se află depus.

● **Familia îndurerată** anunță încetarea din viață a scumpei lor mamă și bunică
TALABĂ ANA
Înmormîntarea are loc duminică, 14 noiembrie, în comuna Brăești.

PE MERIDIANELE GLOBULUI

Sesiunea O.N.U.

COMITETUL POLITIC A TRECUT LA ABORDAREA PROBLEMELOR DEZARMĂRII

NEW YORK 12 — Corespondentul Agerpres, Constantin Alexandroaie, transmite: Joi după-amiază, Comitetul Politic al Adunării Generale a trecut la abordarea problemelor dezarmării, capitol la care sînt înscrise șapte puncte: dezarmarea generală și totală, interzicerea armelor chimice și bacteriologice, suspendarea oricăror experiențe nucleare în toate mediile, folosirea în scopuri pașnice a exploziilor atomice, chestiuni legate de Tratatul pentru denuclearizarea Americii Latine, transformarea regiunii Oceanului Indian într-o zonă a păcii. De asemenea, în cadrul problematicii dezarmării este înscris punctul intitulat „Consecințele economice și sociale ale cursei înarmărilor și cheltuielilor militare", punct înscris de România pe ordinea de zi a sesiunii precedente a Adunării Generale, și care revine acum în atenția Comitetului Politic ca urmare a unui raport întocmit de secretarul general, U Thant, privind consecințele cursei înarmărilor asupra situației economice, politice și sociale din lume.

Actualele dezbateri din Comitetul Politic asupra problemelor dezarmării, așa cum a reieșit clar din dezbaterile de politică generală ale plenarei Adunării, se desfășoară în condițiile afirmării tot mai puternice a nemulțumirii majorității covîrșitoare a statelor membre ale organizației față de lipsa unor progrese concrete în negocierile asupra problemelor dezarmării. Există însă speranțe că îmbunătățirea climatului internațional din ultimul an va contribui la crearea cadrului și atmosferei necesare angajării unor dezbateri și negocieri serioase de natură să faciliteze progresul pe calea dezarmării generale și totale.

Reafirmînd poziția Uniunii Sovietice față de problemele în dezbatere, reprezentantul sovietic, A.A. Roscin, a subliniat necesitatea convocării unei conferințe mondiale de dezarmare la care să participe toate statele lumii, urgența pe care o prezintă încheierea unor acorduri internaționale pentru interzicerea tuturor experiențelor nucleare, a tuturor armelor chimice și bacteriologice și a transformării fundului mărilor și oceanelor în terenuri de competiție militară. Totodată, el a relevat că progresele înregistrate în domeniul perfecționării mijloacelor tehnice de detectare a exploziilor nucleare subterane permit încheierea unui acord pentru interzicerea acestora, folosindu-se în controlarea aplicării prevederilor acordului aparatele de detecție naționale. Uniunea Sovietică, a arătat A.A. Roscin, este gata să treacă la distrugerea unor stocuri de arme chimice și bacteriologice în cazul în care și alte state ar proceda la fel, fapt care ar constitui, în fond, un prim pas făcut în direcția dezarmării.

Reprezentantul permanent al Statelor Unite la O.N.U., George Bush, a subliniat că țara sa se pronunță pentru continuarea negocierilor din cadrul Conferinței Comitetului de dezarmare de la Geneva asupra interzicerii perfecționării, fabricării și stocării armelor chimice și bacteriologice și încheierea unui acord în acest sens, fapt care ar contribui la progresul pe calea păcii și securității generale. Vorbitorul a condiționat încheierea unui tratat privind interzicerea tuturor experiențelor nucleare de efectuarea controlului la fața locului. Referindu-se apoi la posibilitatea încheierii unor acorduri regionale pentru controlul armamentelor, George Bush a arătat că S.U.A. apreciază pozitiv propunerea Uniunii Sovietice privind reducerea simultană a armamentelor și forțelor militare din Europa centrală.

Delegația R.P.Chineze la O.N.U. a sosit la New York

NEW YORK 12 — Corespondentul Agerpres, Constantin Alexandroaie, transmite: Delegația Republicii Populare Chineze, condusă de Ciao Kuan-hua, adjunct al ministrului afacerilor externe, a sosit la New York pentru a participa la cea de-a 26-a sesiune a Adunării Generale a Organizației Națiunilor Unite. La Aeroportul internațional „Kennedy", delegația a fost salutată de Nicolae Ecobescu, adjunct al ministrului afacerilor externe al Republicii Socialiste România, și Gheorghe Diaconescu, reprezentantul permanent al României la Națiunile Unite, de reprezentanții țărilor coautoare ale rezoluției prin care Adunarea Generală a hotărît restabilirea drepturilor legitime ale R. P. Chineze la O.N.U., precum și reprezentanți permanenți și delegați ai altor state membre ale O.N.U., de oficialități ale Secretariatului Națiunilor Unite.

*

NEW YORK 12 (Agerpres). Într-o declarație făcută la sosire, șeful delegației a exprimat satisfacția de a participa la cea de-a 26-a sesiune a Adunării Generale a O.N.U. și a exprimat mulțumiri oficialităților O.N.U. și reprezentanților diverselor țări care au venit în întîmpinarea delegației — informează agenția China Nouă.

„Poporul chinez și popoarele lumii au fost întotdeauna prietene. Guvernul chinez s-a situat consecvent pe poziția stabilirii și dezvoltării de relații normale cu celelalte țări, pe baza principiilor coexistenței pașnice și a sprijinit întotdeauna popoarele și țările oprimate în lupta lor dreaptă pentru libertate, împotriva amestecului străin, pentru a deveni stăpînii propriilor lor destine. Urmînd politica stabilită de guvernul chinez, delegația noastră va acționa la Națiunile Unite împreună cu reprezentanții tuturor țărilor care iubesc pacea și dreptatea, pentru cauza salvgardării păcii internaționale și promovării progresului omenirii".

El a spus că între poporul S.U.A. și poporul chinez există o prietenie profundă și a adresat urări de bine populației New Yorkului, întregului popor american.

Întrevedere Nicolae Ecobescu — Ciao Kuan-hua

NEW YORK 12 — Corespondentul Agerpres, Constantin Alexandroaie, transmite: Joi după-amiază, adjunctul ministrului afacerilor externe al Republicii Socialiste România, Nicolae Ecobescu, locțiitorul șefului delegației române la cea de-a XXVI-a sesiune a Adunării Generale a Organizației Națiunilor Unite, a primit vizita adjunctului ministrului afacerilor externe al Republicii Populare Chineze, Ciao Kuan-hua, conducătorul delegației Chinei populare la prezenta sesiune a Adunării Generale.

Cu această ocazie, a avut loc un schimb de vederi asupra unor probleme ale sesiunii Adunării Generale a O.N.U.

La întrevedere care a avut loc la sediul misiunii României pe lîngă O.N.U. din New York, au participat reprezentantul permanent al României la O.N.U., Gheorghe Diaconescu, reprezentantul permanent al Chinei populare la O.N.U., Huang Hua, membri ai delegației Chinei.

Întrevederea s-a desfășurat într-o atmosferă prietenească de lucru.

Cuvîntarea președintelui Anwar Sadat

la ședința Adunării Poporului a Republicii Arabe Egipt

CAIRO 12 (Agerpres)

La ședința inaugurală de joi seara a Adunării Poporului a Republicii Arabe Egipt, reunită în noua sa componență, după recentele alegeri parlamentare, președintele Anwar Sadat a rostit o cuvîntare radiodifuzată, în care a expus poziția țării sale față de criza din Orientul Apropiat și a evocat o serie de probleme interne care decurg din programul de acțiuni pentru perioada imediat următoare. „Inițiativa Egiptului, privind redeschiderea Canalului de Suez — a declarat Anwar Sadat — rămîne încă valabilă în situația în care ea este conformă concepției egiptene, enunțate în repetate rînduri". Șeful statului a precizat că „acordul cu privire la redeschiderea acestei căi de comunicație se înscrie în cadrul aplicării tuturor prevederilor rezoluției Consiliului de Securitate și că va fi necesar ca forțele israeliene să se retragă de pe toate teritoriile arabe, și nu numai de pe teritoriile egiptene", iar „trupele egiptene să traverseze canalul pentru a se instala pe malul estic, pentru a afirma suveranitatea egipteană asupra Sinaiului". În altă ordine de idei, președintele Anwar Sadat a arătat că „încetarea focului pînă la aplicarea integrală a rezoluției Consiliului de Securitate nu va trebui să depășească șase luni, deoarece o încetare a focului pe o perioadă nelimitată ar însemna stabilirea liniilor definitive de armistițiu în zona Sinai". Orice discuție asupra unui proiect de acord impune ca „Israelul să răspundă afirmativ la memorandumul ambasadorului Jarring din 8 februarie 1971".

Președintele Anwar Sadat a reafirmat că „anul 1971 va fi hotărîtor" și că „Egiptul, deși dorește pacea, este gata să facă orice sacrificii pentru a-și elibera teritoriul prin forța armată". El a subliniat că țara sa nu va accepta ca acordul privind redeschiderea Canalului de Suez să se substituie acordului privind soluționarea globală a crizei din Orientul Apropiat.

SCURTE ȘTIRI

HANOI

La 12 noiembrie, primul ministru al guvernului R.D. Vietnam, Fam Van Dong, l-a primit pe ambasadorul României la Hanoi, Constantin Băbeanu, în legătură cu plecarea sa definitivă din R.D. Vietnam. Convorbirea, care a avut loc cu acest prilej, s-a desfășurat într-o atmosferă tovărășească, cordială.

LONDRA

Ministrul afacerilor externe al Franței, Maurice Schumann, și-a încheiat vizita oficială de două zile făcută la Londra, la invitația colegului său britanic, Alec Douglas Home. În declarația comună publicată la sfîrșitul convorbirilor, se relevă că cei doi miniștri au discutat aspecte ale colaborării bilaterale, precum și o serie de probleme internaționale.

WASHINGTON

Președintele S.U.A., Richard Nixon, a acceptat demisia ministrului agriculturii, Clifford Hardin, care a anunțat că se reîntoarce în sectorul privat pentru a prelua funcția de președinte al unei societăți de produse cerealiere de consum. Președintele Nixon a prezentat presei pe noul titular al acestui departament — Earl Butz, fost ministru adjunct al agriculturii în timpul Administrației Eisenhower.

BONN

Primul ministru al Indiei, Indira Gandhi, a părăsit vineri capitala R.F. a Germaniei, plecînd spre Delhi, la sfîrșitul unui turneu oficial în cadrul căruia a mai vizitat, timp de trei săptămîni, Belgia, Austria, Marea Britanie, Statele Unite și Franța. Convorbirile prilejuite de aceste vizite au fost consacrate examinării unor probleme bilaterale cu oficialitățile țărilor respective și expunerii poziției Indiei față de situația creată la frontiera cu Pakistanul.

ROMA

Adam Willmann, adjunct al ministrului afacerilor externe al R.P. Polone, și-a încheiat vizita în Italia, informează agenția P.A.P. El a purtat convorbiri cu oficialitățile italiene referitoare la actuala situație internațională și la colaborarea polono-italiană.

BUENOS AIRES

Consiliul Suprem al forțelor armate argentiniene a condamnat la închisoare pe diverse termene un grup de 22 ofițeri care au participat la rebeliunea armată din 8 octombrie de la garnizoanele din Azul și Olavarria. Printre cei condamnați se află și colonelul Manuel Alejandro Garcia, considerat conducătorul militarilor rebeli.

Vizita delegației parlamentare române în Japonia

TOKIO 12 — Corespondentul Agerpres, Florea Țuiu, transmite: În clădirea Dietei japoneze au avut loc vineri discuții între delegația Marii Adunări Naționale a României, condusă de Aurel Vijoli, și o delegație a Parlamentului nipon alcătuită din K. Arafune, vicepreședinte al Camerei Reprezentanților, Takao Kameoka, director al Comitetului Permanent pentru conducerea Camerei Reprezentanților, Noatsuka Nabeshima, președinte al Comitetului Permanent pentru conducerea Camerei Consilierilor, Hideji Kawasaki, președinte al Grupului parlamentar pentru Relațiile de prietenie Japonia — România, deputați din partea tuturor partidelor politice. Discuțiile au prilejuit abordarea unor probleme legate de activitatea parlamentelor celor două țări, a comisiilor acestora, de elaborarea și aplicarea legilor, precum și de alte probleme de interes comun. Parlamentarii români și japonezi au discutat despre acțiunile ce trebuie întreprinse în viitor pentru intensificarea relațiilor reciproce în folosul celor două țări și popoare.

În aceeași zi, un grup de membri ai delegației a vizitat Institutul japonez pentru informatică. Un alt grup a vizitat Institutul pentru dezvoltarea și folosirea computerilor, unde s-a întîlnit cu Kogoro Uemura, președintele întîlnitului și președinte al Keidanren (Federația organizațiilor economice japoneze) și cu conducători ai institutului, cu care a făcut un schimb de opinii legate de posibilități de cooperare reciprocă.

SANTIAGO DE CHILE Conferința de presă a lui Fidel Castro

SANTIAGO DE CHILE 12 (Agerpres). Primul ministru al guvernului revoluționar al Cubei, Fidel Castro, care întreprinde o vizită oficială în Chile, a declarat ziariștilor, în cadrul unei conferințe de presă, că izbînda Frontului Unității Populare în Chile a prezentat o deosebită însemnătate și pentru Cuba, deoarece a pus capăt izolării Cubei, marcînd începutul procesului de stabilire a unor relații prietenești cu țările Americii Latine. „Chile și Cuba — a spus Castro — sînt două țări care au dus ani îndelungați o luptă îndîrjită de eliberare națională. Ele au avut nevoie de eforturi susținute pentru a se elibera de sub jugul dependenței externe, iar acest element prezintă o uriașă însemnătate istorică. Victoria noastră a fost și victoria întregii Americi Latine".

Întrebat dacă apropierea Cubei față de țări cum sînt Chile și Peru înseamnă o schimbare a politicii externe a țării sale, primul ministru cubanez a răspuns că ceea ce s-a modificat a fost poziția acestor țări față de Cuba, nu politica statului cubanez.

BELFAST 12 (Agerpres) — Situația din Irlanda de Nord s-a înrăutățit brusc joi, ca urmare a multiplicării incidentelor. La Belfast, doi polițiști au fost uciși, iar măsurile de securitate au fost întărite. O atmosferă de tensiune domnește la Belfast, Londonderry și în alte localități.

IN CLIȘEU: Aspect după o recentă explozie la Belfast.

Canada năzuiește spre recunoașterea diplomatică a R. D. G.

OTTAWA 12 (Agerpres) — Ziarul canadian „Toronto Daily Star" relatează că, într-o cuvîntare televizată, primul ministru al Canadei, Pierre Eliott Trudeau, a relevat că politica guvernului său năzuiește spre recunoașterea diplomatică a R.D.G. și primirea R.D.G. și R.F.G. în O.N.U. El a adăugat că pentru aceasta este necesar ca, înainte, R.D.G. și R.F.G. să reglementeze singure unele probleme care există între ele. Trudeau a lăsat să se înțeleagă că recunoașterea Republicii Democrate Germane va fi următoarea inițiativă importantă a guvernului canadian în domeniul politicii externe.

Securitatea europeană

In agenda diplomatică internațională contactele intereuropene s-au impus atît prin multitudine, cît și prin ponderea pe care o ocupă problematica privind îmbunătățirea continuă a climatului politic pe continent. Există un consens unanim împărtășit, că asemenea contacte reflectă accentuarea tendinței în direcția normalizării și dezvoltării relațiilor politice, economice, tehnico-științifice și culturale între statele europene. In ultima vreme, într-o perioadă relativ scurtă, au avut loc numeroase contacte politico-diplomatice pe continent. Discuțiile la nivel de șefi de state, de prim-miniștri și miniștri ai afacerilor externe, de membri ai guvernelor au cuprins, în principal, chestiuni de interes bilateral, un accent deosebit punîndu-se pe cele economice. Dezvoltarea schimbului de valori materiale, colaborarea economică și tehnico-științifică reciproc avantajoasă se dovedește a fi un important factor de progres, o bază solidă pentru amplificarea relațiilor în toate celelalte domenii. In același timp, în atenția factorilor de răspundere din țările europene s-au aflat și cele mai importante probleme internaționale actuale, problema securității pe continent fiind, în mod firesc, un subiect predilect.

Este semnificativ că reprezentanții diferitelor state au fost unanimi în opinia că organizarea unei conferințe general-europene privind cooperarea și securitatea pe continent are o mare însemnătate pentru dezvoltarea viitoare a relațiilor intereuropene, pentru realizarea unui climat de încredere și colaborare reciproc avantajoasă, pe baza independenței și suveranității tuturor statelor, fie ele mari sau mici. De altfel, imperativul afirmării principiilor independenței, suveranității, egalității în drepturi, respectului reciproc și neamestecului în treburile interne, imperativul așezării lor la baza relațiilor dintre țările continentului nostru, capătă o recunoaștere mereu crescîndă. Totodată, o însemnătate deosebită o au acțiunile întreprinse în direcția rezolvării unor probleme rămase în suspensie după cel de-al doilea război mondial. Slăbirea încordării, normalizarea relațiilor interstatale, au drept scop tocmai crearea unui climat propice securității pe continent, problemă ce interesează toate națiunile europene dornice de a trăi și de a se dezvolta în condiții de pace.

„Referindu-mă la securitatea europeană, se poate spune, de asemenea, subliniază tovarășul NICOLAE CEAUȘESCU la Plenara C. C. al P.C.R. din 3—5 noiembrie 1971, **că inițial ea a avut nu prea**

COMENTARIU EXTERN

mulți aderenți. Faptul că aceasta corespundea necesității și intereselor tuturor popoarelor continentului nostru a făcut ca ideea securității europene și a unei conferințe a tuturor statelor interesate să cîștige tot mai mulți adepți, fiind astăzi îmbrățișată practic de toate statele europene. De aceea se poate aprecia că sînt create condițiile spre a se trece la reuniuni pregătitoare pentru organizarea, într-un timp nu prea îndepărtat, a conferinței general-europene".

După cum se știe, țara noastră desfășoară o activitate susținută pentru statornicirea unor relații care să garanteze securitatea fiecărui stat european, să-i asigure dreptul de a se dezvolta liber, să ducă la intensificarea contactelor și legăturilor multilaterale. România acționează deopotrivă pentru realizarea unor măsuri eficiente de destindere și dezarmare în Europa, pentru lichidarea divizării continentului în grupări militare opuse.

Prin securitate europeană, țara noastră — ca și alte state socialiste — înțelege stabilirea unor raporturi de deplină egalitate între toate statele continentului, de respect reciproc al independenței și suveranității naționale, excluderea folosirii forței sau a amenințării cu forța în relațiile interstatale. In același timp, securitatea europeană presupune realizarea unor relații economice, culturale, științifice, multilaterale între toate statele continentului, care să îndepărteze o serie de obstacole și bariere existente astăzi. Aceasta ar crea premisele soluționării și a altor probleme care mai există ca urmare a celui de-al doilea război mondial.

Desigur, nimeni nu-și închipuie că toate problemele europene ar putea fi epuizate la prima întîlnire. Într-adevăr, ideea unei succesiuni de întîlniri își croiește drum, ceea ce indică faptul că făurirea securității europene intră în conștiința națiunilor de pe continent ca un proces ascendent. Iar continuitatea întîlnirilor conduce în mod logic spre o permanentizare a conferinței sau a unui organism constituit pe baze permanente; recomandările organismului ca și ale conferinței ar urma să fie supuse guvernelor cărora le revine atributul suveran al hotărîrilor, astfel încît să fie evitată orice idee falsă privitoare la o „supranaționalitate".

Insușirea ideii că există condițiile necesare pentru convocarea conferinței europene cu participarea tuturor statelor interesate, deci atît a R.D.G., cît și a R.F.G., precum și a S.U.A. și Canadei, ca state neeuropene interesate în problemele continentului nostru, relevă însemnătatea convocării cît mai grabnice a unei reuniuni multilaterale pregătitoare.

Animată profund de idealurile nobile ale socialismului și comunismului, România este hotărîtă să-și aducă întreaga sa contribuție la convocarea Conferinței general-europene, la transformarea Europei — leagăn al civilizației, care a dat omenirii mari valori materiale și spirituale, dar și locul de unde au pornit două războaie mondiale — într-o zonă a păcii, înțelegerii și cooperării dintre state.

Radu SIMIONESCU

Plenara comună a Comitetului Central și Comisiei Centrale de control ale P.C. Italian

ROMA 12. — Corespondentul Agerpres, Nicolae Puicea, transmite: Joi după-amiază, au început la Roma lucrările Plenarei comune a Comitetului Central și Comisiei Centrale de control ale Partidului Comunist Italian. Enrico Berlinguer, vicesecretar-general al P.C.I., a prezentat conținutul raportului său pe tema „Convocarea și pregătirea Congresului al XIII-lea al P.C.I." Raportul abordează temele fundamentale ale luptei unitare a comuniștilor italieni în legătură cu marile probleme de politică internațională și de politică internă, în perspectiva unei cotituri democratice pentru pace și independență națională, pentru reforme, pentru apărarea și dezvoltarea democrației, pentru a îndrepta Italia spre socialism.

În numele Direcțiunii partidului, Enrico Berlinguer a propus ca cel de-al XIII-lea Congres al P.C.I. să se țină între 11 și 17 martie 1972, la Milano, și ca discuțiile la Congres să înceapă și să se desfășoare pe baza raportului, care a fost întocmit potrivit indicațiilor și cu acordul direcțiunii partidului.

CAMBODGIA Puternice atacuri ale patrioților în împrejurimile Pnom Penh-ului

PNOM PENH 12 (Agerpres). Situația militară a administrației Lon Nol s-a agravat brusc în ultimele zile, scrie agenția France Presse, ca urmare a atacurilor puternice și neîntrerupte lansate de forțele de rezistență cambodgiene în împrejurimile Pnom Penhului.

După ce în noaptea de marți spre miercuri mai multe formațiuni ale rezistenței cambodgiene bombardaseră cu rachete și mortiere aeroportul Pochentong și un important centru de telecomunicații, ele au lansat un puternic atac asupra unui pod de pe șoseaua națională nr. 5, situat la 25 km. nord de Pnom Penh. Podul a fost în întregime distrus, iar șoseaua nr. 5 este de acum tăiată, Pnom Penhul fiind aproape izolat de nord-vestul Cambodgiei.

Forțele patriotice cambodgiene și-au continuat cu aceeași intensitate atacurile și joi, întregul perimetru al Pnom Penhului constituind, după cum relatează agenția U.P.I., scena unor violente încleștări. În cursul acestor lupte, au fost înregistrate serioase pierderi în oameni de către trupele lui Lon Nol.

HANOI 12 (Agerpres).

Într-un comunicat difuzat de agenția V.N.A. se arată că, în baza politicii umanitare față de piloții americani luați prizonieri în timpul bombardamentelor asupra teritoriului Vietnamului de nord, guvernul R.D. Vietnam a hotărît ca acești prizonieri să poată primi cu prilejul sărbătorilor de iarnă pachete și scrisori din partea familiilor lor.

WASHINGTON 12 (Agerpres)

Senatul S.U.A. a aprobat proiectul de lege privind alocațiile militare în anul fiscal curent, cifrat la 21,3 miliarde dolari. Documentul include amendamentul liderului majorității democrate din Senat, Mike Mansfield, care în versiunea acceptată prevede încheierea la cea mai apropiată dată posibilă a operațiunilor militare ale S.U.A. în Vietnam.

MOGADISCIO

12 (Agerpres) — Recentul ciclon care s-a abătut asupra Somaliei s-a soldat cu moartea a 110 oameni. Autoritățile iau măsuri energice pentru ajutorarea sinistraților. Goloane de mașini cu alimente și medicamente se îndreaptă spre nordul țării. Mai mulți membri ai guvernului s-au deplasat la fața locului spre a coordona activitatea în regiunile calamitate.

AUSTRALIA — În urma revărsării riului Yarra, localitatea North Kew, în apropiere de Melbourne, a fost inundată, nivelul apei trecînd de 1 m. În clișeu: Doi locuitori mergînd la piață cu barca.

Incidente la frontiera indo-pakistaneză

RAWALPINDI 12 (Agerpres). Un comunicat militar pakistanez, difuzat la Dacca, anunță că trupe indiene au lansat la 10 noiembrie atacuri asupra unor regiuni din Pakistanul oriental. Atacurile au fost respinse, menționează comunicatul. Surse militare pakistaneze, citate de agenția Associated Press, informează că un grup de militari indieni a pătruns pe teritoriul Pakistanului, prin punctele de frontieră Bantara și Mohanpur. Militarii indieni au fost interceptați de trupe pakistaneze și obligați să se retragă.

*

DELHI 12 (Agerpres). Avioane pakistaneze au violat, pentru a treia oară în ultimele zile, spațiul aerian al Indiei — informează agenția United News of India. Forțele aeriene au intervenit, obligînd avioanele pakistaneze să se retragă, menționează agenția. Un purtător de cuvînt al guvernului indian, citat de agenția France Presse, a anunțat că la 10 noiembrie patrule ale armatei pakistaneze au pătruns pe teritoriul Indiei, prin două puncte de frontieră și că ele au fost obligate să se retragă.

Experimentul „Mariner-9"

După studierea primei serii de fotografii ale „Planetei roșii"

PASADENA 12 (California) Agerpres — Fotografiile trimise de sonda spațială „Mariner-9" de la 809 000 km depărtare de Marte par să demonstreze că suprafața planetei este relativ lipsită de relief, afirmă specialiștii de la laboratorul spațial din Pasadena. Imaginea „Planetei roșii" ascunsă în spatele unui nor seamănă destul de mult cu cea a satelitului natural al Pămîntului, Luna. În cazul de față este vorba de norii provocați de furtuna de praf care acoperă, de mai bine de șase săptămîni, o mare parte din suprafața planetei și datorită cărora prima serie de fotografii nu oferă prea multe detalii inedite. Calitatea lor este calificată de specialiști drept „decepționantă". O zonă foarte luminoasă pe unul din clișee pare să reprezinte, după toate probabilitățile, depresiunea „Hellas", iar o alta — calota glaciară a Polului Sud, foarte mică în această perioadă, întrucît în emisfera sudică a Planetei Marte este acum vară.

O altă serie de fotografii, care urmează să fie transmisă în cursul zilei de astăzi laboratorului spațial din Pasadena, va oferi oamenilor de știință posibilitatea de a studia imagini reprezentînd unul dintre micii sateliți ai Planetei Marte, Deimos (8 km diametru). Seria înregistrărilor pe peliculă și transmiterea lor spre Pămînt va continua pe tot parcursul celor 90 de zile de rotire a sondei spațiale în jurul planetei, astfel încît, la încheierea misiunii, numărul imaginilor ar urma să atingă cifra de 5 000.

Redacția și Administrația: strada Vasile Alecsandri nr. 8 — Iași. Telefon 14187.

Tiparul: Întreprinderea poligrafică Iași, str. Vasile Alecsandri nr. 6, Telefon 14620

BIBLIOTECA CENTRALĂ UNIVERSITARĂ „M. EMINESCU" IAȘI

ANUL XXVII,
Nr. 7825
DUMINICĂ
14
NOIEMBRIE
1971
4 PAGINI
30 BANI

Proletari din toate țările, uniți-vă!

Flacăra Iașului

Organ al Comitetului județean Iași al P.C.R. și al Consiliului popular județean

În pagina a 4-a

- **Pe fronturile de luptă din Indochina**
  COMENTARIU EXTERN
- **Un ministru britanic la Salisbury**

Hotărîre fermă, angajament unanim

PROGRAMUL DE FORMARE ȘI EDUCARE A OMULUI NOU VA FI ÎNDEPLINIT ÎNTOCMAI

Telegrame adresate C. C. al P. C. R. Tovarășului NICOLAE CEAUȘESCU

Numeroase colective din cuprinsul municipiului și județului Iași continuă să-și exprime, prin telegrame și telegrame adresate C.C. al P.C.R., tovarășului NICOLAE CEAUȘESCU, adeziunea fierbinte față de documentul-program elaborat de recenta plenară a Comitetului Central, precum și hotărîrea neclintită de a se încadra cu toate forțele în bătălia de lungă durată, de mare răspundere, aceea de făurire a omului nou.

Reproducem în numărul de astăzi pasaje din cîteva telegrame:

„Comuniștii, întregul colectiv al întreprinderii noastre — se spune în telegrama comitetului de partid de la Fabrica de antibiotice — au primit cu deosebită satisfacție documentele recentei plenare a Comitetului Central al P.C.R., față de care ne declarăm totala adeziune. Documente de importanță istorică în viața partidului și statului nostru, expunerea dumneavoastră, mult stimate tovarășe Nicolae Ceaușescu, și hotărîrea adoptată de plenară, constituie pentru activitatea noastră viitoare un model de analiză comunistă.

Vă asigurăm că întreaga noastră activitate va fi orientată spre făurirea omului nou, proprietar și, totodată, beneficiar al tuturor bunurilor materiale și spirituale ale socialismului, participant conștient la traducerea în viață a politicii interne și externe a partidului și statului nostru".

În telegrama I.A.S. Bucium se spune: „Alături de întregul popor, muncitorii, tehnicienii și inginerii întreprinderii noastre apreciază că plenara din 3–5 noiembrie a.c. a dezbătut și aprobat excepționale hotărîri pentru afirmarea principiilor socialiste și comuniste în viața societății noastre.

Socotim că acestea constituie programul nostru, al tuturor, pentru care ne dăm adeziunea totală și ne angajăm că-l vom îndeplini cu răspundere și exigență partinică.

Cu întreaga noastră putere și capacitate profesională, vom lupta pentru ridicarea calitativă a întregii noastre activități economice, pentru realizarea neabătută a mărețului program al actualului cincinal în care agriculturii i se acordă o deosebită atenție. Vom intensifica educația partinică, vom trăi și vom munci în chip comunist, după pilda dumneavoastră, iubite conducător al partidului și statului nostru".

„Recentele documente aprobate de plenara Comitetului Central oglindesc încă o dată justețea și ancorarea puternică în realitate a politicii partidului nostru, se spune, între altele, în telegrama comitetului comunal de partid Bivolari.

Vă asigurăm, iubite tovarășe Nicolae Ceaușescu, că ne vom consacra întreaga energie și pricepere creșterii avuției naționale, conștienți fiind că în felul acesta se asigură condiții pentru prosperitatea fiecăruia în parte. Vom munci în așa fel încît să prindă rădăcini în conștiința maselor, în deprinderile și traiul lor de fiecare zi regula „toți pentru unul și unul pentru toți", introducînd astfel treptat, dar ferm, disciplina conștientă și munca comunistă pretutindeni în sectoarele noastre de activitate".

„Sub puternica impresie produsă de cuvîntarea dumneavoastră la lucrările plenarei Comitetului Central al P.C.R. din 3–5 noiembrie a.c., eveniment de însemnătate excepțională

(continuare în pag. a 3-a)

Realizările de pînă acum — chezășie a îndeplinirii întocmai a programului partidului

Citind cu atenție expunerea tovarășului Nicolae Ceaușescu la recenta plenară a C.C. al P.C.R., am meditat mai adînc asupra semnificațiilor deosebite pe care le are programul partidului pentru îmbunătățirea activității ideologice, ridicarea nivelului general al cunoașterii și educația socialistă a maselor, pentru așezarea relațiilor din societatea noastră pe baza principiilor eticii și echității socialiste și comuniste. Expunerea secretarului general al partidului, Hotărîrea adoptată de C.C. al P.C.R., lucrările plenarei, în general, vin să înfrunzească ampla dezbatere care a antrenat întregul partid, mase largi de oameni ai muncii asupra problemelor fundamentale ale societății noastre contemporane, formulate cu atîta precizie științifică și elarviziune politică în „propunerile de măsuri" din iulie, să stabilească jaloanele unei susținute activități ideologice și politico-educative. Măsurile stabilite se înscriu perfect pe linia generală a politicii partidului nostru, a obiectivelor trasate de congresele al IX-lea și al X-lea; dar pot să afirm, fără teama de a greși cu ceva, că niciodată partidul nostru nu a avut în față un program atît de vast și detaliat în problemele amintite, ca cel de acum.

Partidul nostru dispune de o bogată experiență în organizarea activității ideologice și politice de masă în perioada construirii socialismului. Fără această activitate perseverentă de educare a maselor nu ar fi fost posibile uriașele victorii obținute de poporul român. Iar dacă în momentul de față se pune problema ridicării pe o treaptă superioară a muncii în acest domeniu este pentru că a devenit o cerință acută a realităților noastre contemporane.

Caracterul realist al programului adoptat de partid ne dă certitudinea înfăptuirii lui întocmai. Rezultă aceasta din înseși realizările obținute pe acest tărîm în ultimele patru luni. Referindu-mă la comuna noastră, Costuleni, constat cu bucurie că, în urma dezbaterilor care au avut loc în toate organizațiile de partid, a măsurilor adoptate pe plan local, munca ideologică și politico-educativă de masă a căpătat un nou conținut, a devenit mai cuprinzătoare, mai eficientă. Mă gîndesc, în primul rînd, la modul în care organizațiile noastre de partid, organizațiile de masă și obștești și unitățile cu sarcini în domeniul muncii de educație privesc acum problema popularizării politicii interne și externe a partidului, direcție în care am avut serioase deficiențe. Dacă înainte acțiunile pe această linie erau sporadice, neesențiale, acum, orice hotărîre de partid și de stat constituie obiectul unei largi dezbateri. Este vorba aici de afișarea operativă a documentelor care apar, de o serie de expuneri ținute în organizațiile de partid și la căminele culturale, de activitatea neobosită a agitatorilor, ale căror colective au fost reorganizate și sînt instruite cu regularitate. De pildă, imediat după încheierea lucrărilor sesiunii Marii Adunări Naționale, în afara altor acțiuni de popularizare, am inițiat un ciclu de expuneri pe teme izvorîte din Legea planului cincinal pe anii 1971—1975, care au și început să fie ținute în organizațiile de bază și la căminul cultural.

Eugen DUGHIR
locțiitorul secretarului comitetului comunal de partid Costuleni

(continuare în pag. a 3-a)

C.A.P. Tomești. Se execută arături în livadă. Foto: G. PAUL

Ieri, la Iași

Faza interjudețeană a concursului republican de artă culinară

Ieri, în holul Complexului hotelier „Unirea" din Iași, s-a desfășurat concursul republican de artă culinară, fază interjudețeană, la care au participat cu exponate cei mai buni meșteri cofetari, bucătari și carmangieri ai întreprinderilor de alimentație publică din județele Bacău, Botoșani, Brăila, Buzău, Galați, Iași, Neamț, Suceava, Vaslui și Vrancea.

La deschiderea concursului, au participat tovarășii Alexandru Dumitrache, secretar al Comitetului județean Iași al P.C.R., Ioan Mancîuc, prim-secretar al Comitetului municipal de partid, primarul municipiului Iași, Ștefan Vrînceanu, vicepreședinte al Consiliului popular județean, Gheorghe Cîndescu, directorul Direcției comerciale județene.

Au mai fost prezenți alți reprezentanți ai organelor locale de partid și de stat, Ministerului Comerțului Interior, ai unor întreprinderi și instituții ieșene, precum și un foarte numeros public.

Organizat de Ministerul Comerțului Interior, concursul își propune să stimuleze activitatea în acest important sector de servire a populației, în vederea lărgirii gamei de preparate culinare cu specific tradițional, creșterii calității și perfecționării modului de prezentare a acestora.

Județele clasate pe primele trei locuri, pe baza punctajului acordat de juriu, urmează a participa la faza finală, pe țară, a concursului.

Menționăm că, deși concursul s-a încheiat în cursul zilei de ieri, expozițiile cu vînzare rămîn deschise la dispoziția cumpărătorilor pînă la 18 decembrie a.c.

Pe șantierul de extindere a U. F. S. Iași

Noi capacități predate la montaj

In ultima vreme, după cum ne-a informat conducerea Șantierului 2 — chimie, a Trustului de construcții industriale Iași, constructorii de pe șantierul de extindere a Uzinei de fire sintetice Iași — etapele a III-a și a IV-a de dezvoltare — au obținut noi succese pe linia atingerii stadiilor fizice planificate pentru acest an. Ca urmare, a fost posibilă predarea a noi capacități pentru montajul instalațiilor.

Astfel, formațiile de lucru coordonate de maistrul Ioan Albert au predat brigăzii de muncitori conduse de Ștefan Calotă, de la Trustul de instalații-montaj Iași, vitoarea secție de recuperare. Primele zeci de tone de utilaje au fost deja montate. De asemenea, lotul condus de ing. Cornel Teofănescu a predat la montaj primul din cele 4 tronsoane ale secției policondensare.

În pagina a 2-a

Cadran săptămînal

La Iași

Consfătuire pe țară în probleme de mecanizare a lucrărilor din viticultură

Sîmbătă, la Iași a avut loc consfătuirea pe țară în problemele de mecanizare a lucrărilor din viticultură, manifestare științifică organizată de Ministerul Agriculturii, Industriei Alimentare, Silviculturii și Apelor.

La lucrările acestei consfătuiri au fost prezenți ing. dr. docent Ștefan Nicolae, adjunct al ministrului agriculturii, industriei alimentare, silviculturii și apelor, ing. Petre Moldovan, director general al Centralei de mecanizare a agriculturii, ing. Florea Georgescu, director din Centrala viei și vinului. Au participat, de asemenea, peste 170 de specialiști de la Institutul central de cercetări mecanice pentru agricultură, de la institutele de învățămînt superior agricol și de cercetare, reprezentanți ai industriei constructoare de mașini, din I.A.S., S.M.A., C.A.P., din întreprinderi ale viei și vinului, din întreaga țară. În cadrul lucrărilor, întreprinderi producătoare de mașini din țară au prezentat celor de față tractoare și mașini din sistema pentru viticultură, existente în dotarea unităților, mașini și utilaje recent omologate, invenții, inovații și raționalizări în domeniul mecanizării viticulturii. Cei prezenți au asistat la demonstrații practice cu aceste utilaje, apreciind calitatea și utilitatea acestora. În încheiere au fost prezentate filme documentare privind mecanizarea lucrărilor în viticultură.

Brigăzi științifice la sate

În scopul răspîndirii cunoștințelor ateist-științifice în rîndul maselor, Comitetul de cultură și educație socialistă al județului Iași, prin comisia de difuzare a științei și culturii, a trimis în comunele Țigănași și Șcheia (Iași) brigăzi științifice alcătuite din profesori de științe sociale, biologie, juriști etc. care le-au vorbit țăranilor cooperatori despre: dezvoltarea personalității umane — obiectiv central al politicii P.C.R. — despre sancționarea unor fapte antisociale, despre probleme de astronomie etc.

Expunerile prezentate au constituit pentru săteni mijloace eficiente de lărgire a orizontului lor cultural-științific.

SCHIȚE ÎN CREION

A vedea și a tăcea

Am un prieten care posedă un ascuțit spirit de observație, suferă sincer cînd dă peste o nedreptate ori o incorectitudine, dar nu-și descarcă inima decît atunci cînd ne întîlnim. În asemenea ocazii spusele sale devin parcă imputări, ceea ce mă împinge să răspund în aceeași tonalitate. De obicei, demarează cu o povestioară spusă aparent neutru, pregătindu-și terenul pentru sarcasm și ironie:

— Ai aflat că avem un nou responsabil? Băiat bun, după cîte zicea cel care l-a instalat... Cum să nu fie bun dacă s-au încuscrit? Că nu se pricepe în meseria noastră și o să ducă unitatea de ripă, ei, asta e altceva. Atunci vom fi noi criticați că nu l-am ajutat și nu l-am combătut lipsurile.

— De ce nu ți-ai spus părerea, în mod democratic, chiar în momentul instalării?

— Asta-i bună! Ce, vrei să-mi aprind paie în cap cu cei care l-au uns șefuleț? Eu aș fi fost pus la punct, noul responsabil tot și-ar fi ocupat scaunul, iar viața mea n-ar fi fost de loc ușoară.

— Ești singurul din colectiv care gîndești așa despre numirea recent făcută?

— Nu singurul. Cei care-l cunosc știu cîte parale face, iar cei care-s lucrători mai noi, zic mereu că noi trebula să fi vorbit, noi, cei mai vechi.

— Au dreptate! Și cum merg treburile?

— Cum să meargă? Apare responsabilul pe la nouă, puțin ciupit, și constată că n-avem materiale. Se vaită, dă un telefon la depozit și pleacă. Stăm noi ce stăm, mai cîrpim din ce avem și, văzînd că nu sosește nimeni cu materiale, dăm telefon la depozit. Aflăm că mai marele nostru nici n-a trecut pe acolo. Căutăm o soluție: să-l scoatem pe domnul șef din restaurantul din colț, unde poposește zilnic, ori să se ducă cineva dintre noi la magazie. Alegem ultima soluție, că-i mai comodă. Cu o oră înainte de terminarea schimbului, apare și domnia-sa, ca să ne bată încurajator pe umăr și să ne zică: „Văd că v-ați orientat. Bravo!". Însă de orele cînd am stat de pomană nici nu suflă.

— Foarte bine! Meritați ceea ce aveți! Așteptați doar ca să vină cineva, de la județ, ca să pună ordine într-o treabă așa de simplă? De ce nu sesizați cu tărie comitetul de direcție, organizația de partid sau pe cine mai trebuie? Ce, o să vă ia cineva ciocanul din mînă? Nu vedeți în ziare? Au fost scoși ei — pentru abuzuri sau incompetență — coșcogea miniștri. De ce nu folosiți toate pîrghiile democrației socialiste? Vă văietați ca niște babe, trăiți cu răul lîngă voi, vă împăcați cu puturoșenia și incompetența, cîștigați mai puțin decît ați putea și totul de teama cuscrului responsabilului vostru. Nu știți oare că astăzi, în țara noastră, aveți dreptul și datoria de a combate impostura și neprincipialitatea?

— De ce mă ei pe mine așa tare? Să mă bag eu în foc cînd ceilalți stau și nu zic nimic? Și-apoi, dacă-l scoate de la noi, tot responsabil o să-l pună, la altă unitate. Noi deja ne-am obișnuit cu el, ce să se mai încurce și alții... Ne facem că nu-l vedem...

— Să-l purtați sănătoși. La așa cap, așa căciulă.

Mihai DUMITRIU

CINCINALUL 1971-1975 — O PUNTE TRAINICĂ SPRE VIITOR

În transportul auto — indici mai înalți de utilizare a parcului

După cum se știe, în planul cincinal pe perioada 1971—1975 sînt prevăzute mijloacele pentru extinderea diferitelor categorii de transporturi. Traficul de mărfuri va crește de aproximativ două ori. Pentru aceasta, desigur, se impun eforturi conjugate pentru modernizarea continuă a mijloacelor de transport și perfecționarea organizării muncii, astfel încît să se asigure indici mai înalți de utilizare a parcului de material rulant, creșterea vitezei comerciale, îmbunătățirea proceselor de exploatare și introducerea unor sisteme moderne de transport pe palete și în containere.

Un loc important îl ocupă transportul auto. Pentru a informa cititorii ziarului nostru asupra coordonatelor pe care se va înscrie în acest cincinal transportul auto din județul nostru am avut, recent, o convorbire cu economistul Mihai Pintilie, directorul Întreprinderii de transporturi auto Iași.

RED.: Așa cum rezultă din prevederile planului cincinal actual, volumul total al traficului de mărfuri cu mijloace de transport de folosință generală va fi în 1975 de 182,3—198,1 miliarde tone/km. În acest context macroeconomic, vă rugăm, tovarășe director, să ne spuneți ce ritmuri se prevăd pentru unitatea dumneavoastră.

Mihai Pintilie: Pentru cincinalul în curs este prevăzut un ritm ascendent de creștere a transporturilor auto. Activitatea I.T.A. Iași — care se desfășoară pe teritoriul județelor Iași și Vaslui — va cunoaște o dinamică superioară. Astfel, ritmul mediu anual va fi de 13,1 la sută la transporturile de mărfuri și de 8,7 la sută la transporturile de călători. Volumul transporturilor efectuate de întreprinderea noastră va fi în 1975 de peste 1,8 ori mai mare față de 1970.

RED.: Este un spor destul de substanțial. Pe ce căi principale îl veți obține?

Mihai Pintilie: În proporție de 86,5 la sută îl vom realiza pe seama creșterii productivității muncii. Desigur, pentru aceasta va trebui să acționăm pe linia îmbunătățirii muncii, a modernizării transporturilor. Se prevede ca productivitatea muncii să înregistreze o creștere de 10,3 la sută.

RED.: Pentru transportul auto, în planul cincinal se prevede ca prețul de cost pe tona/km. convențională să scadă, în 1975 față de 1970, cu 13—14 la sută. Și cum aceste sarcini sînt considerate minimale, ce ne puteți spune?

Mihai Pintilie: Am prevăzut ca în anii acestui cincinal să reducem prețul de cost cu peste 20 la sută. Vom realiza importante economii de combus-

Convorbire realizată de Eugeniu ZIDARIȚA

(continuare în pag. a 3-a)

Fabrica de ulei „Unirea" — Iași. Aspect din secția preselor, al cărei colectiv a contribuit la obținerea, în primele 10 luni ale anului, a unei producții suplimentare de 130 tone de ulei.

Foto: D. ROTARU — corespondent

cadran săptămînal — cadran săptămînal — cadran săptămînal

Distonanțe atmosferice

■ Energia solară și atmosfera terestră ■ Vîrtejuri și voiajuri aeriene ■ U.N.E.S.C.O. în alertă

Energia solară primită în permanență de globul nostru terestru și care reprezintă de fapt a doua miliarda parte din energia debitată de soare este distribuită în mod neuniform pe suprafața Pămîntului după unghiul de incidență al razelor solare pe suprafața pe care cad, după caracterul suprafeței, după nebulozitate etc.

Potrivit bilanțului radiativ, o parte din cantitatea de energie solară primită este consumată pentru încălzirea locală, fiind absorbită de către straturile din adîncime, iar o altă parte va fi reflectată în atmosferă și va servi la încălzirea aerului. Cu toate că razele solare trec prin atmosferă în drumul lor spre Pămînt și deci o încălzesc, totuși procentul acesta de încălzire este mai mic în comparație cu încălzirea aerului ca urmare a radiației pămîntului. Se înțelege astfel că stratul cel mai mult supus influențelor, care se va încălzi și se va răci cel mai repede și mai puternic, este stratul din imediata vecinătate a suprafeței active (solul, apa, limita superioară a coronamentului pădurii etc.).

Din cauza distribuției neuniforme a energiei incidente, masele de aer din vecinătatea suprafeței active se vor încălzi diferit, vor apare diferențe de presiune și pentru restabilirea echilibrului barometric, ele vor fi obligate să se deplaseze. In această deplasare, masele de aer traversează suprafețe cu caractere diferite față de cea de pe care au plecat. Trecînd peste suprafețele oceanice se încarcă cu umiditatea pe care o pierd deasupra regiunilor uscate; întîlnind un șir de munți, îi escaladează și prin ridicare de-a lungul pantelor și, atingînd nivelele de condensare, produc precipitații. Dincolo de creastă, prin coborîre și încălzire adiabatică, la naștere efectul de foehn și masa de aer respectivă devine caldă și uscată. (Acest efect este caracteristic regiunilor alpine din Elveția și Tirol, iar la noi asemănător este Vîntul Mare din Făgăraș). Dacă în coborîre întîlnește o vale îngustă, viteza vîntului va crește conform liniilor de curent care se adună, iar umbrirea, ca urmare a îngustării văii, va produce răcirea aerului.

Cele de mai sus ne arată că masele de aer își schimbă proprietățile generale după caracterul condițiilor locale și aceste schimbări se reflectă foarte pregnant la suprafața solului și în stratul de aer din vecinătatea sa. De fapt aspecte ale strînsei legături dintre caracterul suprafeței active și stratul de aer aflat la baza troposferei care vine în contact cu ea au fost observate ca atare de locuitorii pămîntului încă din vremuri vechi. Versanții însoriți au fost întotdeauna preferați pentru culturi și așezări celor umbriți, iar în regiunile joase aflate în munți oamenii și-au așezat locuințele la poalele muntelui, în zona piemontană propriu-zisă, evitînd fundul depresiunii unde aerul rece și greu, „căzut" de pe versanți, prelungește durata zilelor de îngheț.

Toate acestea sînt o manifestare mai mult sau mai puțin blîndă a atmosferei ce înconjoară globul terestru. Totuși acest înveliș gazos strîns în chingile gravitației se răzvrătește deseori împotriva înlănțuirii la care este supus, dovedind în acele momente o uriașă putere distructivă, care mătură tot ce întîlnește în cale. Operația în sine și-o asumă straturile inferioare ale atmosferei, care își asigură și concursul silit al hidrosferei (învelișul de apă al globului) și litosferei (învelișul pietros).

Simptomele încep cu o „acalmie moartă" ce se instalează de obicei deasupra uscatului și mai ales a oceanului. In asemenea clipe suprafața apei este ca o oglindă, iar pe uscat frunzele stau nemișcate. Totul este numai aparent, pentru că undeva, într-un loc tainic, aerul își urzește revolta. Valurile își fac apariția, cresc în intensitate, devin din ce în ce mai mari, pe măsură ce vîntul, inițiatorul și slujitorul fidel al răzvrătirii, ia proporții de furtună sau de uragan. Trecînd pe deasupra mărilor vîntul antrenează mari cantități de apă pe care le deplasează pe sute sau chiar mii de kilometri. In regiunile uscate, secetoase, apar înfricoșătoare furtuni de nisip care transportă zeci de mii de metri cubi de praf și nisip.

Vîrtejurile care se formează în partea inferioară a norilor cumulus-nimbus sînt o formă de manifestare dură a furiei atmosferei răzvrătite. Ele ating deseori viteze supersonice și pot transporta, printr-un proces de absorbție, lacuri mici cu toată apa, peștii, plantele și mîlul lor, sau pot „smulge" straturi relativ mari de apă din oceane, în care sînt prinse meduze vii, crabi, pești și alge. Cînd puterile vîrtejului slăbesc, toate acestea vor reveni din „înaltul cerului" o dată cu ploaia, în alt loc situat la sute de kilometri de locul de baștină, ocupînd suprafețe întinse pe zeci de kilometri pătrați. Astfel de fenomene sînt uimitoare și de foarte multe ori ele au condus la o interpretare eronată, superstițioasă, asupra naturii producerii lor. Mai ales că uneori prin văzduh mai pot zbura și... bani, așa cum a fost cazul cu „ploaia cu monede de argint" care a căzut în apropiere de Serpuhov. Monedele au fost ridicate în aer ca o masă compactă și au căzut sub aceeași formă compactă. In 1904 un vîrtej a ridicat în aer la Moscova cîțiva polițiști și un pompier, iar un copil a zburat prin spațiu, fără voia lui, circa 4 km., revenind, paradoxal, nevătămat pe pămînt.

Uraganele și taifunele, avînd o viteză mult mai mică decît cea a vîrtejurilor, de cîteva sute de kilometri pe oră, ating dimensiuni uriașe, ajungînd în diametru la 5—600 km. Ele pot transporta milioane și chiar miliarde de tone de apă pe mii de kilometri distanță. Uraganul nu poate ridica un om în aer, dar îl poate dobori și rostogoli. Poate însă transporta pe distanțe foarte mari obiecte și animale ușoare. Astfel, în 1954, uraganul „Gazelle" a dus din Haiti în Carolina de Nord nuci de cocos, cochilii de gasteropode tropicale de circa 1 kg. și fragmente de bambus, voiajul lor durînd aproape trei zile în timpul cărora au parcurs peste 1.500 km.

Aerul, marea și uscatul formează împreună o gigantică mașină termică, alimentată cu „combustibil solar", de care depinde în mare măsură starea timpului și a climatelor. Pentru cunoașterea perfectă a interrelațiilor celor trei medii și în special a primelor două, în anul 1969, sub egida UNESCO, s-a elaborat proiectul unui «Program lărgit și pe termen lung al explorării și cercetării oceanologice», în care se insistă asupra „unui model matematic de previziune ocean-atmosferă cu aplicație generală" pentru care trebuie să se asigure cantitativ și calitativ, datele meteorologice și hidrologice necesare elaborării acestui model.

Actualmente, oamenii nu pot încă lupta împotriva forțelor uriașe ale uraganelor. Pot numai să se eschiveze din calea lor, determinînd cu mult timp înainte zona prin care vor trece. Specialiștii au în vedere și lupta directă împotriva lor, iar viitorul nu prea îndepărtat s-ar putea să ne aducă și vestea îmbucurătoare a înlănțuirii răzvrătirilor atmosferice de către geniul uman.

Asist. univ.
Traian VIDRAȘCU

Imagine de la deschiderea expoziției „Realizări și perspective" organizată de Uniunea județeană a cooperativelor meșteșugărești, în sala „Victoria" din Iași.

Cu acest prilej a avut loc și o prezentare de noi modele.

Filmele săptămînii viitoare

PREMIERE

„Victoria": Vis de dragoste, *coproducție maghiaro-sovietică, film în două serii care evocă viața și activitatea marelui compozitor Franz Liszt. Regia aparține lui Marton Keleti, scenariul este semnat de Imre Kesszi și Leonid Del-Liubacevski, iar în rolul lui Franz Liszt a fost distribuit actorul maghiar de film și de teatru Imre Sinkovics. In alte roluri: Ariadna Șenghelaia, Sandor Pécsi etc.*

„Republica": După vulpe, *coproducție italo-americană.*

Un divertisment satirico-polițist care-și îndreaptă ironia asupra lumii cinematografice cu false pretenții intelectuale și moderniste. Regizorul Vittorio de Sica realizează acest film după scenariul lui Neil Simon și Cesare Zavattini, folosind în distribuție actorii: Peter Sellers, Victor Mature, Britt Ekland, Martin Balsam, Akim Tamiroff, Paolo Stoppa, Lando Buzzanca, Lidia Brazzi, Tino Buazzelli, Mac Ronay, Maria Grazia Buccella.

IN JUDEȚ

Casa de cultură Pașcani: Turnul de aramă *(15—17 noiembrie)* și Sprijiniți-l pe șerif *(18—21 noiembrie); Clubul „Unirea" Pașcani:* O scrisoare pierdută *(15—17 noiembrie)* și Vulpile și șoricelii *(18—21 noiembrie); Hîrlău:* Dincolo de barieră *(15—16 noiembrie)* și Doar un telefon *(17—18 noiembrie); Tg. Frumos:* Acuzatul nu s-a prezentat *(15—17 noiembrie)* și Nu fi trist *(18—21 noiembrie); Podu-Iloaiei:* Clipa de libertate *(15—17 noiembrie)* și Tripla verificare *(18—21 noiembrie); Hălăucești:* Adio, prieteni *(15—17 noiembrie)* și Brigada diverse în acțiune *(18—21 noiembrie).*

IN GLIȘEU: Cadru din filmul „Vis de dragoste".

Programul competițional de astăzi

FOTBAL

Pașcani, ora 11,00: C.F.R. Pașcani — Sportul Studențesc (div. B); ora 13,00: I.T.A. Pașcani — Textila Botoșani (div. C).

Teren Penicilina, ora 11,00: Penicilina Iași — Chimia Suceava (div. C).

BASCHET

Sala Voința, ora 10,00: Universitatea Iași — Universitatea Timișoara (div. A. fem.).

ATLETISM

Stadion „23 August" ora 8,30: „Ziua sportului școlar și universitar".

RUGBI

Stadion „23 August", ora 11,00: Politehnica Iași — Dinamo București (div. A).

JUDO

Sala C.S.M. 2, ora 9,00: Etapa de județ a campionatului republican de seniori pe echipe.

P.S.: Întrucît a apărut o controversă între clubul „Universitatea" și administrația sălii „Voința", C.J.E.F.S. Iași ne comunică punctul său de vedere:

La jocurile echipelor „Universitatea", accesul în sală și pe teren este gratuit pentru studenții Facultății de educație fizică și pentru sportivii disciplinelor respective.

ÎNSEMNĂRI

A doua pasiune

Puțini ieșeni știu că la Iași se află cea mai frumoasă și cea mai bogată colecție de papagali și păsări de ornament din țară. Cei ce au vizitat expoziția de păsări și animale mici, organizată la Iași în luna februarie, au putut vedea cîteva exemplare de papagali pitici sau peruși în cele mai variate nuanțe cromatice, orezari din Jawa, Zebrafink australian, Nimpha, fazani aurii și poate că au reținut numele celui ce i-a expus: Dumitru Dănulescu. Dar acest nume a trecut hotarele țării datorită faimoasei colecții despre care am amintit mai sus. Dar cine este de fapt D-tru Dănulescu? Este inginer, un pasionat al muncii, unul din cei mai apreciați cercetători principali ai Stațiunii experimentale horticole din Iași. Dar nu despre asta ne-am propus să scriem, ci despre cea de a doua pasiune a lui: creșterea papagalilor.

Discuția am început-o la domiciliul său din Iași după ce cu greu am părăsit crescătoria de păsări decorative care impresionează pur și simplu prin bogăție de culori, forme, sunete, prin diversitatea speciilor celor 400 de exemplare.

— Cum ați început?

— Se întîmplat acum 37 de ani — aveam pe atunci 10 — și mă aflam cu părinții la Constanța, în vacanță, cînd am văzut pentru prima oară papagali. M-au fermecat atît de mult încît trei zile am ținut-o într-un plîns, determinîndu-i pe părinți să mi-i cumpere. Așa am început, de la o singură pereche.

— De ce creșteți așa mulți?

— A fi crescător pasionat înseamnă a căuta mereu, a obține exemplare din ce în ce mai frumoase, a le cunoaște viața intimă, a adapta anumite specii la condițiile climaterice locale. Un singur exemplu: papagalii, fiind păsări exotice, sînt ținuți în casă. Eu îi țin afară pînă la temperatura de —20°. Sînt mai viguroși și asta am reușit după ani și ani de adaptare, de urmărire a evoluției a zeci de generații. Nu se pot obține rezultate crescînd doar cîteva exemplare.

Dumitru Dănulescu își amintește ...

In iarna trecută și-a anunțat participarea la o expoziție la Timișoara cu 50 de nuanțe (!) de papagali peruși — o singură specie. Organizatorii au crezut că-i vorba de-o farsă, în genere cunoscîndu-se la specia respectivă în jur de 10 nuanțe.

Succesul de la Timișoara i-a adus o invitație la expoziția internațională din Szekszard (R.P.U.) din toamna acestui an cu participarea a 120 de vestiți crescători din patru țări cu vechi tradiții în creșterea păsărilor de ornament. Și aici succes incontestabil: Premiul I și „Diploma de onoare" pentru colecția excepțională pe care a prezentat-o:

— V-ați îmbogățit colecția cu acest prilej?

— Desigur! Am adus un papagal Agapornis, unul „frumos", Bandfink, pescărușii japonezi, prepelițe chinezești, fazani — diamant.

Spuneam mai înainte că Dumitru Dănulescu este un pasionat cercetător în lumea păsărilor de ornament. Fiecare exemplar este înmatriculat, catalogat, urmărit în evoluția sa. Exemplarele deosebite sînt supuse cercetării prin selecție și încrucișare, obținîndu-se aproximația de 60—70 la sută din nuanța dorită. Asta, bineînțeles, urmărind generații în șir, experiențe care pot dura ani.

Colecționarul ne-a vorbit apoi despre micile necazuri, dar și despre satisfacții. Nu există — în limba română — literatură de specialitate, hrana prezintă unele neajunsuri, nu se găsește întotdeauna. Dar vin bucuriile care compensează totul.

— Pentru mine papagalii sînt ca un concert pentru un meloman sau ca o pînză celebră pentru iubitorii plasticii. Orele petrecute în mijlocul păsărilor au efectul unui miraculos balsam, mă deconectează, mă odihnesc, îmi dau forță și încredere. E un mic colț de natură în care mă retrag.

— Cine vă ajută?

— Familia: Răzvănel, fiul meu, soția și socrii. Un papagal dacă nu mănîncă într-o zi, moare. Are un metabolism foarte rapid: consumă hrană în greutate de o treime din cea a corpului.

— Alte pasiuni?

— Turismul. Mă vrăjește muntele și mă cheamă la el în fiecare vară să-mi arate ceva nou.

— Cu cine colaborați mai intens?

— Cu acad. Cristofor Simionescu. Este mai mult decît un pasionat și are cea mai frumoasă colecție de canari din cîte am văzut.

— Proiecte?

— Vreau să scriu o carte despre creșterea păsărilor de ornament, să „contaminez" cît mai mulți amatori și să organizăm la Iași o expoziție internațională. Este o veche dorință, nu numai a mea, ci și a altor numeroși crescători ieșeni și din țară. Aș vrea să adaug că bine ar fi ca municipalitatea ieșeană să studieze posibilitatea amenajării unei grădini zoologice. Ar fi un mare cîștig pentru ieșenii de toate vîrstele.

Ion RĂZEȘU

Luptătorul Haystacks Calhoun, (Australia) cîntărește aproximativ 292 kg. Pentru a putea călători cu avionul el și-a rezervat 2 locuri. H. Calhoun mănîncă numai de două ori pe zi, astfel că micul său dejun se compune din 12 ouă, 20 de gogoși, aproximativ 1 kg. de slănină și 3 l. de lapte, iar masa principală din aproximativ 2 kg. de cotlete, salată și o mare cantitate de legume.

Medicul vă sfătuiește

POPESCU DUMITRU — Iași: Tratamentul crizelor de astm bronșic comportă administrarea de medicații bronhodilatatorii (miofilin, fiole 1—3 pe zi, novudrin, diluat în ser fiziologic în aerosoli, bronhodilatin sau alupent 1 comprimat sublingual) și medicații antiinflamatorii ca hemisuccinat de hidrocortizon 1—2 fiole pe cale intravenoasă sau hidrocortizon 1—3 fiole, sau eventual 6—8 tablete de prednison pe zi. Dacă criza de astm este severă se impune internarea într-un serviciu spitalicesc.

BALAN ION — Pașcani: Boala Adison este insuficiență primară a glandei suprarenale. Cauzele bolii sînt mai ales infecții cronice și indeosebi tuberculoză. Boala se manifestă prin următoarele simptome: astenie fizică (lipsă de putere), oboseală, hipotensiune arterială, hipoglicemie, pigmentarea pielii, grețuri și uneori vărsături. Diagnosticul se stabilește cu precizie prin dozarea eliminărilor în urină a hormonilor corticosuprarenali. In această boală eliminările sînt foarte scăzute. Tratamentul comportă o medicație a cauzei principale, iar pentru boala Adison în singe se administrează un regim igieno-dietetic comportînd un aport mai bogat de lichide și sare de bucătărie, făinoase, dulciuri, fructe etc. Medicamentul cel mai util este cortizonul (hidrocortizonul injectabil sau pe cale orală) în doze recomandate de medic și care diferă de la caz la caz.

V. I. — Iași: Meguanul nu este o sulfamidă hipoglicemiantă. Are acțiune și la diabetici tineri, dar nu poate înlocui pe deplin insulina. Se poate deci administra cu avizul medicului specialist și la diabetici tineri care fac insulină în cantitate mare. Scopul adăugirii de meguan ar fi de a da posibilitatea diminuării dozei de insulină. Cînd există corpi cetonici în urină, asocierea cu meguan este contraindicată și trebuie recurs la doze mai mari de insulină ordinară.

NICOLAE DUMITRIU — Iași: Laptele este foarte indicat la bolnavii cu ulcer gastroduodenal. Nu-l suportați nu din cauza bolii ulceroase, ci datorită faptului că aveți asociată, probabil, și o enterită (o inflamație a intestinului subțire).

M. BLUM
doctor în științe medicale

Cea mai veche formă de teatru

Teatrul de umbre — spectacol foarte frecvent în Malayezia — este una din cele mai vechi forme de teatru din Asia. Sultanului Selim I al Turciei care a cucerit Egiptul în 1517 i-au plăcut atît de mult jocurile de umbre, încît a adus la Istanbul un păpușar care să-i distreze curtea. In Grecia și Turcia, vechiul teatru comic moștenit de la Aristofan a reapărut, cîteva secole mai tîrziu, sub forma unor teatre de umbre cu eroi populari și grotești. Teatrul de umbre din Malayezia, renumit în întreaga lume, provine de fapt din Cambodgia unde acest gen de spectacole constituia un divertisment regal.

ÎN 24 DE ORE

Radio Iași

Programul de seară (14 noiembrie): 17,00 Buletin de știri; 17,05 Non stop muzical; 19,00 Radiojurnal; 19,20 Concertul serii (muzică populară românească); 19,45 Antologia umorului. Episodul II din ciclul „12 scaune" de Ilf și Petrov; 20,25 Voci care au cucerit lumea: Maria Callas și Nicolae Herlea; 20,40 Fonoteca de aur: Maria Filotti; 20,55 Dansați în ritmul preferat.

Programul de dimineață (15 noiembrie): 6,00 Buletin de știri; 6,05 Jocuri populare românești; 6,10 Actualitatea în agricultură; 6,20 Jocuri populare românești (continuare); 6,30 Ritmuri matinale; 6,45 Cîntece populare românești; 7,00 Radiomatineu.

Televiziune

8,30 Deschiderea emisiunii. Sport și sănătate; 9,00 Matineu duminical pentru copii; 10,00 Viața satului; 11,15 Oaspeți în sălile de concert. Orchestra simfonică de stat a Uniunii Sovietice; 12,00 De strajă patriei; 12,30 Emisiune în limba maghiară. Postmeridian; 13,55 Fotbal: România — Cehoslovacia (Campionatul european). Transmisiune directă de la Stadionul „23 August"; 15,50 Magazin; 16,50 Film serial pentru tineret: „Planeta giganților"; 17,40 Cîntare patriei — concurs coral interjudețean. Transmisiuni directe din București și Brașov; 18.45 Finala turneului internațional de handbal masculin (Trofeul „Carpați"); 20,00 Telejurnalul de seară; 20,30 Reportajul săptămînii: „Botru — noiembrie 1971"; 20,45 Film artistic: „Mai presus decît aurul", cu: Garry Cooper, Maria Schell. Premieră pe țară; 22,30 Telejurnalul de noapte. Sport.

Cinematografe

VICTORIA, orele 8,45; 11,35; 14,30; 17,25; 20,15: „Cromwell" (două serii); REPUBLICA, orele 9; 11,05; 14,45; 16,50; 18,55; 21: „Frații"; COPOU, orele 9; 11; 15; 17; 19; 21: „Tabla viselor"; ARTA, orele 9 și 11, program de filme de desene animate. Orele: 14,45; 16,45; 18,45; 20,45: „Secretul planetei maimuțelor"; TĂTĂRAȘI, ora 10, program pentru copii și tineret. Orele 16; 18; 20: „Procesul alb", cinemascop; NICOLINA, ora 10, program de desene animate. Orele 16; 18; 20: „Brigada diverse în acțiune".

Teatrul Național

La ora 19,30, va avea loc un spectacol cu premiera piesei „Fîntîna Blanduziei" de Vasile Alecsandri. Este valabil abonamentul 1. Biletele cu seria 118.

Opera de stat

La ora 10,00, va fi prezentat un spectacol cu operetа „Sînge vienez". Valabile biletele cu seria R-18.

Teatrul de păpuși

La ora 11,00, va avea loc un spectacol cu piesa „Zarvă la menajerie".

Casa de cultură a sindicatelor

La ora 10, filateli-club. La ora 11, în cadrul acțiunii „Traista cu povești", tov. Elena Teodoriu, bibliotecara Casei de cultură, va povesti basmul „Frățior și surioară" de frații Grimm. Vor mai fi prezentate apoi discuri și diafilme.

Expoziție

In sala „Victoria" din Piața Unirii, între orele 9—13 și 17—19,30, poate fi vizitată expoziția „Realizări și perspective", organizată de U.J.C.M. Iași.

Clinici de serviciu

Azi, 14 noiembrie, sînt de gardă pentru internări de urgență Clinica a II-a chirurgie, Clinica a IV-a medicală și Clinica a II-a de obstetrică și ginecologie de la Spitalul clinic nr. 2 (Calea 23 August). Spitalul nr. 7 Socola și Spitalul de copii (Tătărași) primesc internări în fiecare zi.

Timpul probabil

Vremea se menține închisă cu cerul noros la acoperit. Local se vor semnala precipitații sub formă de ploaie, iar la munte sub formă de ninsoare. Vîntul va sufla slab pînă la potrivit, la început din sectorul nord-vestic, apoi din sectorul sudic. Temperatura aerului va scădea ușor; minimele vor fi cuprinse între minus 1 grad și plus 3 grade, iar maximele între 5 și 10 grade.

JOCURI VALORI

ORIZONTAL: 1. Insula comorii lui Dantès (2 cuv.); 2. De valoare — Scoate argintul viu al adîncurilor; 3. Bijutieri și gravori — În remiză!; 4. Pronume — Pietre prețioase de culoare galbenă; 5. Bătut cu perle — Ton ... rar; 6. Parte din comoară! — Resturi fără nici o valoare; 7. Lan auriu la... înălțime — Dansul acelor în montură de rubine; 8. Decorația de aur a lui Ostap Bender — Pasăre și în variantă purpurie; 9. Șlefuirea diamantelor... — ...în briliante!...; 10. ...și tot în briliante! — Realizează și vinde giuvaere.

VERTICAL: 1. Are un odor — Descoperitorul inestimabilei substanțe cavorita, nepăsător la vederea aurului lunar (în romanul lui Wells); 2. Ocale! — Nevertebrate acvatice; 3. Pietre scumpe; 4. Cel mai bogat han (od.)! — Trofeul de aur brașovean: 5. S! — În salbă! — Refren (pop.); 6. Operațiune poștală — Tudor Jar; 7. Cu valoare infimă — Nisipos; 8. Piesă de port bogat ornamentată — Locul cocoșeilor!; 9. Nestemate cu valoare... aparentă; 10. Încăperea valorilor; 11. Produc valori materiale — 1, 2 și 3 carate!

N. A. VELICU

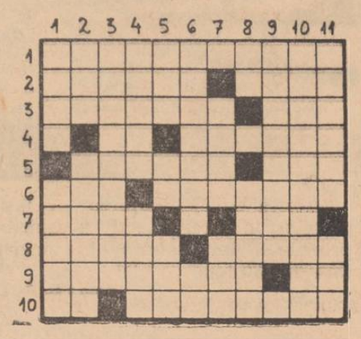

În unele cooperative agricole

Aspectul construcțiilor zootehnice nu prea arată că iarna bate la ușă

■ C.A.P. HORLEȘTI — În părăsire din primăvară ■ C.A.P. DIN COMUNA COZMEȘTI — Pereți surpați ...nebăgați în seamă ■ C.A.P. TRIFEȘTI — Nepăsarea la ea acasă

Septembrie a fost de fiecare dată luna în care se încheiau lucrările de pregătire a adăposturilor pentru iernarea animalelor. În multe cooperative agricole s-a procedat la fel și în acest an, conducerile unităților respective neuitînd proverbul că așa e bine, ca iarna să-ți faci car și vara sanie. Totuși, mai sînt unități agricole cooperatiste în care nici pînă în prezent construcțiile zootehnice n-au fost puse la punct în vederea sezonului friguros. O astfel de situație a putut fi întîlnită recent la cooperativa agricolă din Horlești, de exemplu.

Undeva, la marginea satului de centru, se află o parte din acareturile sectorului zootehnic unde sînt cazate cele peste 1.000 de porcine, din care 200 de scroafe pentru prăsilă, precum și o parte din animalele de muncă. Deși ne aflăm la mijlocul lunii noiembrie, deci în pragul iernii, construcțiile zootehnice de aici prezintă multe stricăciuni. Bunăoară, am găsit unul dintre adăposturile destinate animalelor de muncă cu: ieslele rupte, acoperișul spart, podul neînfundat. În maternitatea cea nouă pentru scroafe mai trebuia făcută o sobă pentru a se asigura o temperatură optimă creșterii purceilor în toată încăperea. Pînă în ziua vizitei noastre (9 noiembrie a.c.), nu se luase nici o inițiativă în privința aceasta.

La cîteva sute de metri, se află saivanul oilor care a fost lăsat, pur și simplu, în paragină. Acoperișul (din paie) era distrus, ocolul necurățat de gunoiul rămas de la stabulația trecută, iar camerele pentru fătări, într-o mizerie de nedescris.

Anul acesta au fost continuate lucrările pentru alimentarea cu apă a sectorului zootehnic. În patru adăposturi a fost adusă deja apa. Din cîte am aflat, la această instalație trebuie racordată și maternitatea de scroafe. Deși există materialele respective, lucru confirmat de contabilul șef, lucrarea a fost sistată de mai multe zile. De asemenea, pentru buna iernare a ovinelor mai trebuia improvizat un saivan pentru animalele tinere dar, pînă la data amintită, nu s-a făcut nimic nici în această direcție. De ce o astfel de stare de lucruri? Iată ce ne-au răspuns tovarășii:

Petre Gheorghieș, **locțiitorul secretarului comitetului comunal de partid, contabilul șef al C.A.P.-ului: „Nu știu de ce au fost sistate lucrările. Eu acum vin din concediu".**

Petre Ciobanu, **secretarul comitetului de partid din C.A.P.: „Auzeam c-o să se apuce de treabă. Cînd am răspuns eu de sectorul zootehnic, altfel mergeau treburile".**

Anton Cucuteanu, **primarul comunei: „E drept că meșterii se dau greu la treabă. Dar dacă o să fie nevoie, îi luăm de mînuță și-i aducem la lucru. E de datoria noastră să dăm concursul conducerii cooperativei agricole".**

De neînțeles asemenea răspunsuri. I-am reamintit tovarășului Petre Ciobanu că, chiar dacă nu mai lucrează în sectorul zootehnic, e secretarul comitetului de partid și că organizația de partid din cooperativa agricolă nu poate rămîne pasivă în fața unor astfel de neajunsuri. La auzul acestor vorbe, tovarășul Petre Ciobanu ne-a spus că o să organizeze o ședință pentru a stabili măsurile corespunzătoare. Dar, pînă la ședință e nevoie de o intervenție operativă, de un sprijin direct pentru mobilizarea meșterilor la lucru. Comitetul comunal de partid avea datoria de a semnala la timp aceste lucruri.

Primarul comunei se afla în sectorul zootehnic, unde a fost organizată și o arie de depănușare a porumbului. Cum de n-o fi văzut pînă atunci starea în care se aflau adăposturile? Sau risipa de uruială de porumb care se administra porcinelor, în multe locuri, direct în mocirlă? Am fi vrut să ascultăm și părerea tovarășului medic veterinar Stelian Popescu, șeful fermei zootehnice, dar îngrijitorii nu-l văzuseră în ziua respectivă.

La cooperativa agricolă din comuna Cozmești, pereții la două adăposturi (unul pentru porcine, altul pentru animalele de muncă) s-au prăvălit punînd în pericol existența construcțiilor respective. Grigore Brăescu, unul din îngrijitorii de animale, ne spunea că ar fi fost bine ca în locul masivelor spărturi să fi fost bătuți niște țăruși, apoi totul văruit. „Acum nu se mai poate face așa ceva?", întrebăm noi. „Acuma nu, ni se răspunde. Acum e prea rece. Dar, s-ar putea bate niște lătunoaie și înfunda golurile cu paie". Numai că nici conducerea cooperativei agricole, nici brigadierul zootehnic, Vlase Dionisie, nu întreprind nimic concret în direcția aceasta. Toți așteaptă și nu știm ce. Și iarna bate la ușă!

La cooperativa agricolă din Trifești, consiliul de conducere (președinte tov. Emil Alupei), inginerul șef și fermierul au dovedit o crasă nepăsare față de pregătirea construcțiilor pentru iernarea animalelor. Treziți din amorțeală de cei în drept, stabilindu-li-se negru pe alb ce au de făcut, lucrurile au intrat pe făgașul normal. Dar încet totuși, deoarece nu se asigură mobilizarea meșterilor necesari la efectuarea lucrărilor stabilite. Și, aici, la C.A.P. Trifești, mai sînt multe de făcut pentru ca adăposturile să poată primi în condiții optime animalele la iernat.

Vremea se prezintă destul de frumoasă. Să fie folosit gospodărește fiecare ceas pentru a se face ordinea cuvenită în sectorul zootehnic, atît în unitățile amintite, cît și în altele aflate în aceeași situație. Peste tot, efectivele de animale trebuie să găsească cît mai repede condiții optime de cazare.

Gh. STEJARU

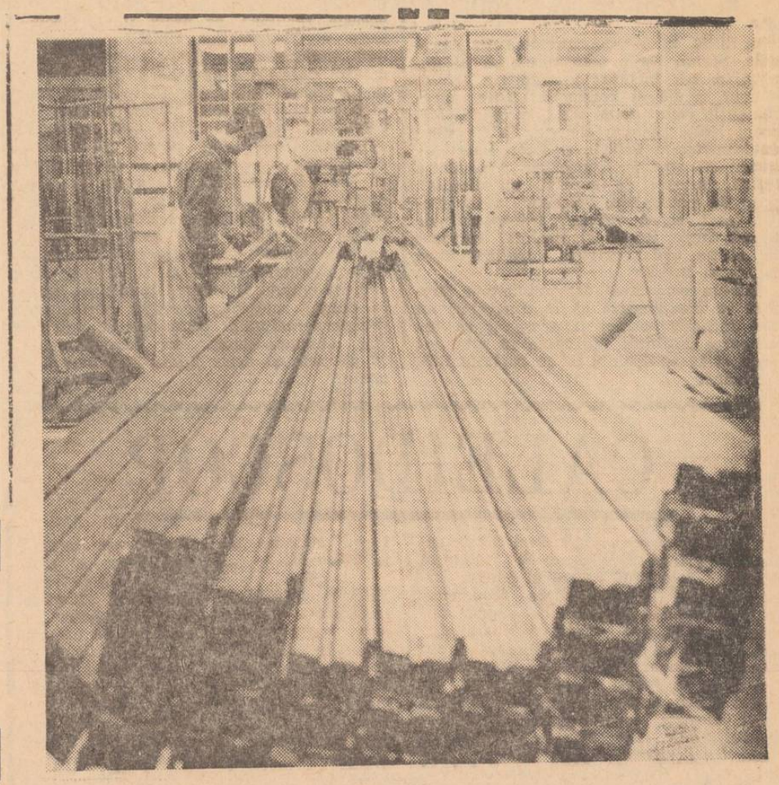

În Capitală, pe platforma Militari, a intrat în funcțiune un nou și important obiectiv al industriei materialelor de construcții: Fabrica de tîmplărie metalică.

Noua unitate industrială va produce anual peste 100.000 m.p. de tîmplărie metalică (uși și ferestre) din profile de tablă galvanizată, protejată anticorosiv și vopsită în culori atrăgătoare.

În clișeu: Aspect din secția profile.

Telegrame adresate C.C. al P.C.R., tovarășului Nicolae Ceaușescu

(urmare din pag. 1)

în viața spirituală a patriei noastre, se spune în telegrama colectivului **Teatrului Național „V. Alecsandri" din Iași, ne exprimăm încă o dată atașamentul profund față de politica Partidului Comunist Român.**

Analiza realist-științifică a vieții spirituale din societatea noastră, programul de activitate trasat reprezintă și pentru noi un îndreptar prețios în munca de fiecare zi. Ca activiști ai frontului ideologic, ne luăm angajamentul să ridicăm pe o treaptă și mai înaltă propria noastră creație, prezentînd în fața spectatorilor lucrări cu un bogat conținut de idei, realizate la nivel artistic superior, lucrări capabile să educe și să însuflețească masele în spiritul înaltelor idealuri ale societății noastre.

Nu ne vom precupeți forțele, talentul și energia pentru a face din teatrul nostru o tribună a ideilor majore care animă societatea noastră socialistă, o expresie a artei militante pusă în slujba făuririi omului nou, constructor al socialismului și comunismului".

Realizările

(urmare din pag. 1)

Așa cum se arată în recenta expunere a secretarului general al partidului, într-o perioadă și-a făcut loc o subapreciere a tradițiilor naționale și sociale progresiste, cu urmări negative asupra activității politico-educative. Mergînd pe linia remedierii acestei lipse, am organizat un ciclu de expuneri cu tema *„Eroi ai clasei muncitoare, ai luptei de eliberare națională și socială a poporului"*, la care se vor adăuga și alte acțiuni.

Pe baza planului de măsuri adoptat de plenara cu activul a comitetului comunal de partid s-a trecut concret la îmbunătățirea agitației vizuale. Materialele, textele satirice și caricaturile apărute în ultimele numere ale gazetei de perete și celei satirice, axate în bună parte pe probleme de etică și echitate socială, cum sînt atitudinea față de muncă, păstrarea avutului obștesc, respectarea regulilor de conviețuire socială, au avut un puternic ecou în rîndurile cetățenilor din comună.

Cele de mai sus sînt departe de a epuiza șirul de măsuri întreprinse de comitetul comunal de partid, organizațiile de bază și celelalte organizații și instituții care concură la munca de educație a maselor. În momentul de față, atenția noastră este îndreptată spre popularizarea largă a documentelor Plenarei C.C. al P.C.R. din 3—5 noiembrie, acțiune începută o dată cu publicarea în presă a acestora și care este în plină desfășurare. Afișarea presei, citirea în colectiv la căminul cultural și la locurile de muncă în pauzele de odihnă, ca de pildă la sectorul zootehnic și la stația de depănușat porumbul, au constituit doar începutul acestei acțiuni.

În lumina noilor documente, comitetul comunal de partid va orienta îmbunătățirea planurilor locale de măsuri privind munca ideologică și politico-educativă, militînd cu toată răspunderea pentru traducerea în viață întocmai a programului adoptat de recenta plenară a C.C. al P.C.R.

Măsuri privind îmbunătățirea formelor de sprijinire a elevilor la învățătură, precum și a studenților în activitatea profesională

Ministerul Învățămîntului a luat măsuri pentru îmbunătățirea formelor de sprijinire a elevilor la învățătură, precum și a studenților în activitatea profesională, pentru sporirea responsabilității personalului didactic în îndeplinirea obligațiilor ce îi revin, pentru înlăturarea și prevenirea unor practici incompatibile cu profilul personalului didactic.

Astfel, în școlile de cultură generală se vor organiza cercuri de meditații pentru elevii care întîmpină greutăți în însușirea cunoștințelor predate, precum și pentru pregătirea elevilor din clasa a VIII-a și clasa a X-a care doresc să se prezinte la concursul de admitere în diferite școli post-generale. Aceste cercuri vor fi conduse de profesori de specialitate.

De asemenea, în licee vor fi organizate cercuri de meditații, consultații și lecții de sinteză pentru elevii din anii I—III ai liceelor de cultură generală și I—IV ai liceelor de specialitate cu durata de 5 ani și îndeosebi pentru elevii din ultimul an de studii în vederea pregătirii lor pentru admiterea în școlile post-liceale și în învățămîntul superior.

În centrele universitare, pentru pregătirea elevilor din ultimul an de liceu în vederea concursului de admitere pentru învățămîntul superior vor fi solicitate și cadre didactice universitare. În același scop, cadre didactice universitare se vor deplasa în județele în care nu sînt instituții de învățămînt superior, pe baza unui program ce se va stabili de către Ministerul Învățămîntului în funcție de solicitările inspectoratelor școlare județene.

Personalul didactic din învățămîntul superior va efectua consultații, prelegeri de sinteză etc. pentru pregătirea tinerilor muncitori și a altor categorii de angajați în vederea susținerii examenelor de admitere în învățămîntul superior.

Pentru sprijinirea studenților în activitatea profesională, în unitățile de învățămînt superior se vor organiza consultații, cercuri de studiu, activități comune de cercetare etc.

A fost reglementat modul de funcționare și control ale activităților de pregătire suplimentară a elevilor, coordonate de conducerile școlilor generale și liceelor. Prin același ordin al ministrului învățămîntului se interzice personalului didactic din învățămîntul de toate gradele să acorde meditații, consultații sau alte forme de pregătire a elevilor și studenților din unitățile în care funcționează, în afara cadrului organizat și aprobat de conducerea unității.

Personalul didactic care acordă meditații elevilor sau studenților din alte unități de învățămînt în afara cadrului organizat de către acestea nu poate participa la comisii de examinare sau concurs, avînd obligația de a aduce această situație la cunoștința conducerii unității de învățămînt la care funcționează. Personalului didactic care nu respectă aceste prevederi i se aplică sancțiuni disciplinare în conformitate cu Statutul personalului didactic.

În transportul auto

(urmare din pag. 1)

tibili, prin reducerea normelor de consum pe unitatea de prestație cu peste 16 la sută.

RED.: Deci, rentabilitatea...

Mihai Pintilie: Exact de la 4 **la sută, cît înregistrăm în prezent, rentabilitatea va ajunge la 14,4 la sută.**

RED.: Modernizarea este un imperativ actual pentru toate ramurile economiei naționale. Concret, în unitatea dumneavoastră ce se întreprinde în această direcție.

Mihai Pintilie: Vom continua procesul de modernizare și diversificare în funcție de cerințe. Se va accentua procesul de introducere a transporturilor cu containere și a autovehiculelor dotate cu motoare Diesel. Va crește totalul automobilelor în urma dotării unității noastre cu mașini de 6, 8, 12 și 18 tone.

RED.: Se prevede în acest cincinal un volum de investiții de 53,6 miliarde lei pentru transporturi și telecomunicații. În ce lucrări se va materializa la dumneavoastră acest amplu program de dezvoltare?

Mihai Pintilie: Ni s-a alocat în acești ani un sporit volum de investiții. Ca urmare, platformele de parcare vor fi extinse și echipate cu sisteme de preîncălzire a autovehiculelor pe timp de iarnă; se vor da în folosință două noi și moderne sedii pentru autobazele din Iași și Huși, o autogară în orașul Pașcani; vor fi executate lucrări de îmbunătățire a spațiilor industriale existente. Totodată, întreprinderea va fi dotată cu noi utilaje, care vor crea condiții superioare de întreținere și reparare a parcului existent.

RED.: Dar pentru îmbunătățirea condițiilor de muncă ale salariaților?

Mihai Pintilie: Pentru a asigura condiții optime de lucru, s-au prevăzut fonduri pentru grupuri sanitare, pentru instalații de protecția muncii. În actualul cincinal se vor executa două cămine pentru șoferi în orașele Iași și Pașcani.

RED.: După cele relatate pînă acum, se observă ritmuri ascendente în acest cincinal. Pentru că sîntem aproape de sfîrșitul primului an din cincinal, v-am ruga să ne informați cum au început să se materializeze aceste prevederi?

Mihai Pintilie: Pînă în prezent, adică după zece luni din 1971, sarcinile de plan au fost substanțial depășite. S-a realizat și depășit ritmul mediu anual prevăzut în actualul cincinal. Ca un corolar al bunelor rezultate obținute, am aminti cele peste 3,3 miliarde de lei economii la prețul de cost și însemnate beneficii suplimentare. Din obiectivele prevăzute în actualul plan cincinal s-au realizat deja lucrările de extindere a platformelor de parcare și executarea instalațiilor de preîncălzire la suprafețele autobazelor Pașcani și Vaslui. S-a dat în folosință noul sediu al Autobazei din Huși, iar la Autobaza din Pașcani sînt în curs de terminare căminul pentru șoferi și stația de spălare mecanică a autovehiculelor. S-a terminat construirea unor grupuri sanitare la autobazele din Vaslui și Bîrlad, precum și a atelierelor de radiatoare și tîmplărie din Vaslui. În 1972 se vor da în folosință noul sediu al Autobazei Iași I, căminul pentru șoferi, iar la Autobaza Iași II se vor extinde platformele existente. După cum vedeți, avem realizări care confirmă cu prisosință temeinica fundamentare și realitatea prevederilor actualului plan cincinal.

UZINA MECANICĂ „NICOLINA" IAȘI

str. 13 Decembrie nr. 54

execută la comandă fermă:

Operații de danturare pentru:

— roți dințate cilindrice cu dinți drepți cu diametrul maxim 1.000 mm., modul 1—10 mm.

— roți dințate cilindrice cu dinți înclinați cu diametrul maxim 800 mm, modul 1—10 mm.

— roți dințate conice cu dinți drepți cu diametrul maxim 500 mm, modul 1,5—8 mm.

Operații de rectificare a danturii la roți dințate cilindrice cu dinți drepți și înclinați cu diametrul maxim 800 mm, modul 1,5—14.

Relații suplimentare la telefon 14264 — interior 234.

PROGRAMUL

Teatrului Național „Vasile Alecsandri" Iași

în săptămîna 15—21 noiembrie 1971:

Luni, 15 noiembrie, ora 19,30:
FÎNTÎNA BLANDUZIEI
de Vasile Alecsandri
Valabilă seria de bilete 119, abonamentul 2.

Marți, 16 noiembrie, ora 19,30:
FÎNTÎNA BLANDUZIEI
de Vasile Alecsandri
Valabilă seria de bilete 120,

Joi, 18 noiembrie, ora 19,30:
CE ÎNSEAMNĂ SĂ FII ONEST
de Oscar Wilde
Valabilă seria de bilete 121

Sîmbătă, 20 noiembrie, ora 19,30:
FÎNTÎNA BLANDUZIEI
de Vasile Alecsandri
Valabilă seria de bilete 122

Duminică, 21 noiembrie, ora 15,00:
DUET
de Andi Andrieș
Valabil, seria de bilete 123

— un maistru instructor

în specialitatea lăcătușerie pentru instruirea elevilor în atelierele școală

angajează

CENTRUL ȘCOLAR CHIMIE IAȘI

strada Socola 61 A.

Se angajează de urgență:

— un topometrist - salarizarea conform H.C.M. 914/1968; se asigură apartament la bloc

— excavatoriști pentru secțiile: Iași, Vaslui, Botoșani, Suceava, Piatra Neamț, Săvinești, Bacău, Roman, Gh. Gheorghiu-Dej, Focșani.

Se asigură masă contra cost și cazare.

Cei interesați se vor adresa la Trustul de mecanizare București, **Stația utilaje Gh. Gheorghiu-Dej,** strada Progresului nr. 7, municipiul Gh. Gheorghiu-Dej, județul Bacău.

Informații se pot obține zilnic la telefon 1710, orele 7-15.

— **tractoriști rutieriști**

— **mecanici buldozer S 651**

angajează

de urgență

ÎNTREPRINDEREA DE GOSPODĂRIE MUNICIPALĂ IAȘI

La 15 noiembrie 1971 va avea loc la sediul I.R.E. Iași examenul pentru obținerea calității de

„Electrician autorizat de M. E. E.".

Conducerile organizațiilor socialiste trebuie să se îngrijească ca angajații și membrii cooperatori care execută, proiectează, verifică și exploatează instalații electrice să se prezinte pentru examinare. Relații suplimentare se dau la sediul I.R.E.

ÎNTREPRINDEREA DE TRANSPORTURI IAȘI

str. Uzinei nr. 12
Telefon 15422

ANGAJEAZĂ DE URGENȚĂ

ȘOFERI

în vederea specializării pentru CONDUCEREA AUTOBUZELOR.

Specializarea se face prin cursuri de trei luni cu scoaterea din producție.

Pe durata specializării angajații primesc o indemnizație lunară de 1.132 lei.

CONDIȚII DE ANGAJARE:

— vîrsta de cel puțin 22 de ani împliniți la data începerii cursului

— vechime efectivă mai mare de 1 an de conducător autovehicule din categoria „C" care să rezulte din carnetul de muncă sau alte acte.

DUPĂ ABSOLVIREA CURSURILOR — CONDIȚII AVANTAJOASE DE SALARIZARE.

De asemenea mai angajează:

— ȘOFERI AUTOBUZE

— ȘOFERI posesori ai permisului de conducere categoria „C" cu vechime în această categorie de cel puțin 3 ani, după carnetul de muncă, pentru a fi pregătiți ca șoferi autobuze.

— ȘOFERI PE AUTOTAXIMETRE

Pentru șoferi:
SE ASIGURĂ CAZARE LA DORMITOARELE ÎNTREPRINDERII.
— LĂCĂTUȘI MECANICI (AUTO)
— VATMANI.

Salarizarea: conform HCM 914/1968.

Relații suplimentare se dau zilnic la Serviciul personal din str. Uzinei nr. 12, între orele 11,00 – 13,00.

MICA PUBLICITATE

Decese

● Îndurerata familie, Silvia — soție, Eugen — fiu, surori, frați, cumnate, cumnați și nepoți anunță încetarea din viață a scumpului lor

CARDEI FILIMON
profesor universitar doctor docent.

Înmormîntarea va avea loc la Bilca-Rădăuți, locul natal al defunctului.

● Familiile Cocea, Bogza, Ioan, Gheorghiu, Constandeș, Dumitrache și Condurat cu adîncă durere anunță încetarea din viață după o lungă și grea suferință a celui care a fost

PANAITE GH. COCEA
institutor pensionar.

Corpul defunctului se află depus în Biserica Sf. Dumitru-Bals — Iași. Înmormîntarea va avea loc la 16 noiembrie, ora 12, la cimitirul Eternitatea din Roman.

● Anastasia, soție, surorile și frații anunță încetarea din viață a învățătorului pensionar

VASILE PÂRJOVEANU
în vîrstă de 66 ani.

Înmormîntarea are loc luni, 15 noiembrie, ora 14, în comuna Focuri, județul Iași.

● Nicolae Popovici, soț, și rudele apropiate anunță cu nemărginită durere încetarea din viață a scumpei lor,

ALEXANDRINA POPOVICI
fostă institutoare la Școala Nicoriță-Tătărași.

Cortegiul funerar va porni de la locuința sa din strada Fulger 20 A, marți, 16 noiembrie, ora 14, spre cimitirul Eternitatea.

● Profund îndurerați, părinții, bunicii, rudele apropiate anunță încetarea din viață a scumpei lor fiice și nepoate

COZMA GABRIELA-MANUELA
în vîrstă de 5 ani.

Cortegiul funebru va porni în ziua de 16 noiembrie, ora 14,30, din str. V. Lupu 126.

Cu riscul vieții

În imobilul familiei Seșanu din Iași, str. Cuza Vodă nr. 43, a izbucnit, zilele trecute, un incendiu. Cîțiva tăciuni căzuți din sobă au aprins grămada de lemne uscate din față. După puțin timp, fumul și flăcările au fost observate de vecini. O dată cu pompierii militari sosiți operativ la fața locului, a intrat în imobilul incendiat și cetățeana Alexandrina Urzică, domiciliată în aceeași stradă, la nr. 50. Ea a văzut imediat că într-o cameră alăturată de încăperea în care focul luase între timp proporții îngrijorătoare dormea o fetiță. Era Luminița Seșanu, în vîrstă de numai trei ani. Fără să stea nici o clipă pe gînduri, Alexandrina Urzică a trecut cu riscul vieții prin flăcări și a scos copilul afară. **(De la IOAN ROȘU — căpitan de pompieri).**

ALB-NEGRU

Dacă ar scrie felicitări...

Cetățeanul Gheorghe Cațalab din satul Roșcani, comuna Trifești, are un obicei: cînd se îmbată, scrie scrisori. Dacă ar scrie scrisori de felicitare rudelor și prietenilor n-ar protesta nimeni, dar iată că dumnealui reclamă pe unii și pe alții cum că fură din avutul statului și cîte și mai cîte. O asemenea scrisoare ne-a fost trimisă și nouă și l-am rugat pe primarul comunei Trifești, tovarășul V. Butnaru, să vadă care este adevărul. Ca să fie răspunsul și mai convingător, tovarășul primar ne-a trimis și o declarație semnată de Gheorghe Cațalab: „Din toate aspectele sesizate de mine nu este nici unul adevărat. Eram în stare de ebrietate cînd am scris. Recunosc că l-am calomniat (pe un cetățean din comună — n.n.), dar aceasta s-a datorat și altor influențe din sat". Cine-l influențează? Cine îndeamnă un om beat la acțiune? Iată o întrebare la care organele locale din Trifești ar fi bine să răspundă.

Neglijență fatală

Muncitorul Petru C. Cozma de la Trustul de construcții Iași, Șantierul 2, executa o săpătură, în vederea unei subzidiri, la punctul de lucru Restaurantul „Trei iazuri".

Neglijînd faptul că lucrarea trebuia executată pe etape și încălcînd prevederile tehnologice, este accidentat mortal prin prăbușirea peretelui de pămînt înalt de 4,5 m. S-a stabilit că vina n-a fost în exclusivitate a celui decedat și au fost trași la răspundere maistrul Gheorghe Damian, care avea obligația să respecte planul de lucru și să ia toate măsurile de protecție a muncii adecvate specificului local, precum și șeful de lot Ioan Antohi, care trebuia să urmărească îndeaproape executarea lucrărilor.

Totuși, a fost descoperit

Într-o noapte, pe la începutul lunii octombrie a.c., cetățeanul Vasile C. Darie din satul Slobozia, comuna Deleni, a fost călcat de un tractor. Nu se știe dacă tractoristul respectiv și-a dat seama sau nu, cert este însă că toată noaptea victima a rămas în mijlocul drumului. A doua zi dimineață, Vasile C. Darie a fost transportat la un spital din Iași, dar era prea tîrziu pentru a mai putea fi salvat. De curînd, organele de miliție ne-au comunicat că cel care a săvîrșit accidentul este tractoristul Costache Păpăuțanu din aceeași localitate și i s-a întocmit dosar de cercetare penală.

PE MERIDIANELE GLOBULUI

Pe fronturile de luptă din Indochina

Forțele patriotice continuă acțiunile ofensive provocînd grele pierderi inamicului

VIETNAMUL DE SUD 13 (Agerpres). După cum anunță agenția de presă „Eliberarea", în octombrie, patrioții sud-vietnamezi au atacat subunități ale armatei saigoneze, care participau la acțiunile de „pacificare" a populației din provincia Da Nang. În timpul luptelor, inamicul a pierdut 165 de oameni. În aceeași lună, în provincia Darlak, patrioții sud-vietnamezi au atacat o serie de puncte întărite ale inamicului, scoțînd din luptă peste 400 de soldați și ofițeri. În perioada 15—30 octombrie, în privinciile Sociang și Bakleu, luptătorii Frontului Național de Eliberare au scos din luptă aproximativ 300 de soldați americano-saigonezi și au capturat o mare cantitate de echipament și tehnică de luptă. În timpul unor lupte din octombrie și începutul lui noiembrie, patrioții sud-vietnamezi au nimicit 120 de soldați inamici dislocați în provincia Fuien. Între 15 și 31 octombrie, potrivit datelor publicate de agenția de presă „Eliberarea", în provinciile Bajia și Longkhan, patrioții sud-vietnamezi au scos din luptă peste o mie de soldați și ofițeri inamici, au distrus 18 vehicule militare, au doborît opt elicoptere și au scufundat două șalupe militare.

★

PNOM PENH 13 (Agerpres). Forțele de rezistență și-au continuat atacurile asupra bazelor și instalațiilor militare din împrejurimile Pnom Penhului. Cel mai important atac de vineri a fost bombardarea cu rachete și obuze de mortiere a centrului de telecomunicații de la Kambaul, situat la 16 km. de Pnom Penh.

De asemenea, trupele regimului Lon Nol au suferit pierderi în oameni și material de luptă, în regiunea localității Udong, precum și într-un punct întărit situat la 20 de kilometri de Pnom Penh.

★

XIENG KUANG 13 (Agerpres). Agenția Khaosan Pathet Lao anunță că, în noaptea de 25 spre 26 octombrie, patrioții laoțieni au atacat tabăra trupelor inamice din raionul Banton, provocîndu-i mari pierderi în tehnică de luptă și oameni. În perioada 23—25 octombrie, în regiunea Platoului Bolovens, patrioții laoțieni au atacat o poziție întărită a inamicului, situată la vest de Pak Song, scoțînd din luptă 50 de soldați.

Incidentele de la Alameda

WASHINGTON 13 (Agerpres). Portavionul american „Coral Sea" a părăsit, vineri, portul californian Alameda, îndreptîndu-se spre Asia de sud-est, unde urmează să participe la operațiunile agresive ale forțelor S.U.A. din această regiune a globului. Mai mulți membri ai echipajului au refuzat, însă, în semn de protest față de continuarea războiului din Vietnam, să revină la bord înaintea ridicării ancorei. Ei au găsit refugiu în bisericile orașului. Perioada premergătoare plecării navei a fost marcată de demonstrații antirăzboinice, mai ales după ce 1 200 de membri ai echipajului au adresat Congresului o petiție în care cer ca noua misiune de luptă în apele vietnameze să fie anulată.

Incidentele de la Alameda nu constituie un caz izolat. Demonstrații de protest au fost organizate și la San Diego, împotriva apropiatei plecări spre Asia de sud-est a portavionului „U. S. Constellation". Mai mulți militari de la bordul acestuia au anunțat, la rîndul lor, că vor prefera să fie declarați dezertori.

Conferință de presă a președintelui Richard Nixon

WASHINGTON 13 (Agerpres). — Președintele Richard Nixon a anunțat vineri, în cursul unei conferințe de presă, că efectivele forțelor americane din Vietnamul de sud vor fi reduse pînă la 1 februarie 1972 cu 45 000 de oameni, rămînînd în Vietnamul de sud încă 139 000 de militari.

Răspunzînd unor întrebări, președintele a spus că forțele aeriene americane vor continua să acționeze un timp mai îndelungat decît forțele terestre.

După cum transmite agenția United Press International, mai mulți congresmeni americani, adversari ai războiului din Vietnam, și-au exprimat hotărîrea de a-și intensifica eforturile pentru adoptarea unei legislații care să prevadă un termen precis pentru retragerea trupelor americane din Indochina. Liderul majorității democrate din Senat, Mike Mansfield, care este autorul cunoscutului amendament legislativ cerînd retragerea totală a trupelor S.U.A. în decurs de șase luni, și-a exprimat decepția față de hotărîrea Administrației de a menține o așa-numită forță reziduală în Vietnamul de sud. Senatorul Harold Hughes a calificat ritmul anunțat al retragerii trupelor drept dezamăgitor, afirmînd că „nu există nici un indiciu al terminării războiului". Senatorul Birch Bayh a subliniat că retragerea totală a trupelor americane din Vietnamul de sud „este singurul mijloc de a obține o reglementare negociată a conflictului".

Potrivit relatărilor agenției France Presse, majoritatea celor 250 000 de muncitori metalurgiști din landul vest-german Baden-Wurttemberg au votat o moțiune, cerînd sindicatelor de ramură să treacă neîntîrziat la organizarea unor acțiuni ofensive, mergînd pînă la greve, în vederea sprijinirii revendicărilor muncitorilor de îmbunătățire a condițiilor de viață. Acest vot a intervenit după eșecul negocierilor dintre sindicatul metalurgiștilor și patronat pe marginea cererilor formulate de muncitori.

Pe de altă parte, agenția citată informează că negocieri similare între reprezentanții oamenilor muncii și ai patronatului se desfășoară, în prezent, în landul Renania de Nord-Westfalia.

IN CLIȘEU: O demonstrație a cca. 4.000 de salariați de la Klöckner din Georgsmarienhütte, unde s-a proiectat concedierea unui număr de 450 de muncitori. Demonstranții cer siguranța locului de muncă și renunțarea la „săptămîna de lucru redusă".

TOKIO Delegația parlamentară română a fost primită de primul ministru Eisaku Sato

TOKIO 13. — Corespondentul Agerpres, Florea Țuțu, transmite: Sîmbătă dimineața, în ultima zi a șederii sale în Japonia, delegația Marii Adunări Naționale a Republicii Socialiste România, condusă de Aurel Vijoli, președinte al Comisiei economice-financiare a M.A.N. și președinte al Grupului parlamentar pentru relațiile de prietenie România-Japonia, a fost primită de primul ministru al Japoniei, Eisaku Sato. Delegația a fost însoțită de Iosif Gheorghiu, ambasadorul României în Japonia. Cu acest prilej, au fost discutate, într-o atmosferă cordială, probleme de interes reciproc.

După-amiază, delegația a plecat spre patrie.

Congresul P. C. din Marea Britanie

LONDRA 13 — Corespondentul Agerpres, Nicolae Ploșeanu, transmite: Sîmbătă, la Camden Town Hall din Londra s-au deschis lucrările celui de-al 32-lea Congres al P.C. din Marea Britanie, eveniment important în viața comuniștilor englezi, a oamenilor muncii și a tuturor forțelor progresiste din această țară. La Congres participă peste 400 delegați, reprezentînd organizațiile partidului din întreaga țară.

Lucrările au fost deschise, printr-un cuvînt introductiv, de tovarășul John Gollcher, președintele partidului.

După adoptarea raportului de activitate al Comitetului Executiv, pe perioada august 1969 — iulie 1971, Congresul a ascultat cuvîntul tovarășului John Gollan, secretar general al partidului, care a prezentat principala rezoluție a Congresului intitulată: „Unitate, partidul comunist și lupta pentru socialism".

În ședința de după-amiază au avut loc dezbateri pe marginea proiectului de rezoluție intitulat „Unitate, partidul comunist și lupta pentru socialism".

Vizita lui Fidel Castro în Chile

SANTIAGO DE CHILE 13 (Agerpres). În continuarea vizitei oficiale pe care o întreprinde în Chile, primul ministru al Cubei, Fidel Castro, a fost, vineri, oaspetele orașului Antofagasta, important centru al industriei miniere, situat în nordul țării.

Participînd la o întîlnire cu studenții celor trei universități din oraș, la care au luat parte și conducătorii principalelor partide politice care formează Frontul Unității Populare, Fidel Castro, relevă agenția Prensa Latina, a subliniat că puterea unei revoluții și chezășia dezvoltării unui proces revoluționar rezidă în unitate. El a citat cazul Cubei, unde pericolul sectarismului, care devenise o piedică în calea procesului revoluționar, a fost înlăturat la timp. Primul ministru al Cubei a amintit, de asemenea, lozinca organizației „Frente Amplio" din Uruguay: „Un popor unit nu va putea fi subjugat niciodată".

În momentul istoric actual, a spus în continuare primul ministru al Cubei, raportul de forțe pe plan mondial este net în favoarea socialismului. Viitorul aparține socialismului, care inspiră muncă, studiu și sacrificiu, în timp ce capitalismul nu generează decît egoism, a remarcat Fidel Castro. El a spus că munca și educația stau la temelia succeselor dobîndite în edificarea societății socialiste în Cuba și, în context, a subliniat necesitatea unei strînse legături între instruire și munca productivă.

În seara aceleiași zile, la Antofagasta a avut loc un miting, la care Fidel Castro a rostit o cuvîntare.

★

SANTIAGO DE CHILE 13 (Agerpres). Primul secretar al C.C. al P.C. din Uruguay, Rodney Arismendi, a avut o întîlnire la Santiago de Chile cu Fidel Castro. Cu acest prilej, relatează agenția Prensa Latina, Rodney Arismendi a subliniat că vizita lui Fidel Castro în Chile marchează sfîrșitul perioadei de blocadă impusă Cubei și o cotitură în evoluția politică a continentului latino-american. Primul ministru cubanez a adresat un salut P.C. din Uruguay, organizației „Frente Amplio" și poporului uruguayan, în semn de mulțumire pentru dovezile de solidaritate cu Cuba.

BERLIN

S-a încheiat o nouă rundă de convorbiri M. Kohl — E. Bahr

BERLIN 13. — Corespondentul Agerpres, Ștefan Deju, transmite: La 13 noiembrie, s-a încheiat în capitala R.D.G. o nouă rundă de convorbiri între reprezentanții celor două state germane. Michael Kohl, secretar de stat la Consiliul de Miniștri al R.D.G., și Egon Bahr, secretar de stat la Cancelaria federală a R.F.G., însoțiți de experți, au discutat, timp de patru zile, referitor la încheierea unui acord privind transportul de tranzit între R.F.G. și Berlinul occidental și un tratat privind traficul între R.D.G. și R.F.G.

Într-un comunicat dat publicității sîmbătă se menționează că la convorbiri au fost înregistrate noi progrese și că următoarea întîlnire urmează să aibă loc la 18 și 19 noiembrie, tot în capitala R.D. Germane.

Cu privire la activitatea de mediere a „Comitetului celor zece" în problema Orientului Apropiat

DAKAR 13 (Agerpres). „Comitetul celor zece" al Organizației Unității Africane, format în luna iunie a.c., la Addis Abeba, pentru facilitarea unei soluționări pe cale politică a crizei din Orientul Apropiat, și-a încheiat lucrările în capitala Senegalului. Șefii de state ai Senegalului, Nigeriei, Camerunului, Etiopiei, Mauritaniei, Kenyei, Liberiei, Coastei de Fildeș, Tanzaniei și Republicii Zair, au analizat raportul prezentat de membrii misiunii la nivel înalt a O.U.A. întreprinsă recent în Israel și Egipt.

La încheierea reuniunii, Moktar Ould Daddah, președintele Mauritaniei și președinte în exercițiu al Consiliului O.U.A., a anunțat că președinții Leopold Senghor (Senegal) și Yakubu Gowon (Nigeria), precum și reprezentanții președinților Republicii Zair și Camerun, vor întreprinde o a doua misiune în următoarele zile, la Cairo și Tel Aviv, pentru a continua convorbirile cu oficialitățile celor două țări.

Vizita tovarășului Iosif Banc în U. R. S. S.

MOSCOVA 13 — Corespondentul Agerpres, Laurențiu Duță, transmite: Continuîndu-și vizita oficială în Uniunea Sovietică, tovarășul Iosif Banc, vicepreședinte al Consiliului de Miniștri al Republicii Socialiste România, ministrul agriculturii, industriei alimentare, silviculturii și apelor, a făcut o călătorie în ținutul Krasnodar, unde a avut întrevederi cu S. F. Medunov, președintele Comitetului executiv al Sovietului de ținut, cu alți conducători și specialiști sovietici locali. Oaspetele român a luat cunoștință de activitatea Institutului de cercetări agricole din Krasnodar, unde a avut convorbiri cu directorul acestuia, V. A. Dubanosov, precum și cu acad. P. P. Bukianenko, acad. M. V. Hadjinov și cu colaboratorii acestora. Au fost vizitate, de asemenea, sovhozul „Krasnoarmeisk", importantă unitate pentru cultura orezului, și colhozul zootehnic „Ceapaev".

Consfătuiri în cadrul C. A. E. R.

VARȘOVIA 13 (Agerpres). Între 9 și 11 noiembrie, la Varșovia a avut loc cea de-a 11-a consfătuire a reprezentanților camerelor de comerț exterior din țările membre ale C.A.E.R. — Bulgaria, Cehoslovacia, R. D. Germană, Mongolia, Polonia, România, Ungaria și U.R.S.S. Au participat, de asemenea, reprezentanții Iugoslaviei și — în calitate de observatori — delegația Camerei de Comerț a Cubei.

Consfătuirea a fost condusă de președintele Camerei de Comerț Exterior poloneze, Mihail Kaizer, și a avut drept scop un schimb de informații despre activitatea camerelor în ultimul deceniu, precum și cu privire la stabilirea direcțiilor și formelor dezvoltării în continuare a colaborării dintre aceste instituții.

În cursul discuțiilor, o atenție deosebită a fost acordată măsurilor îndreptate spre realizarea recomandărilor celei de-a 25-a sesiuni a C.A.E.R., referitoare la Programul complex al adîncirii și perfecționării în continuare a colaborării și dezvoltării integrării economice socialiste.

★

MOSCOVA 13 (Agerpres). La Moscova a luat sfîrșit ședința Comisiei permanente C.A.E.R. pentru poștă și telecomunicații, la care au participat delegații din Bulgaria, Cehoslovacia, R.D. Germană, Mongolia, Polonia, România Ungaria și U.R.S.S. Comisia permanentă C.A.E.R. pentru poștă și telecomunicații a fost creată printr-o hotărîre a celei de-a XXV-a sesiuni a C.A.E.R., la care s-a adoptat Programul complex al adîncirii și perfecționării în continuare a colaborării și dezvoltării integrării economice socialiste, care trasează lărgirea, în continuare, a colaborării în domeniul telecomunicațiilor.

Ședința Consiliului Băncii internaționale de investiții

MOSCOVA 13. — Corespondentul Agerpres, Laurențiu Duță, transmite: La 11 și 12 noiembrie 1971, la Moscova a avut loc cea de-a patra ședință a Consiliului Băncii internaționale de investiții.

La ședința consiliului au participat reprezentanți împuterniciți din Bulgaria, Cehoslovacia, R.D. Germană, Mongolia, Polonia, România, Ungaria și U.R.S.S. La ședință au luat parte reprezentanți ai Secretariatului C.A.E.R. și ai conducerii administrative a Băncii internaționale de colaborare economică.

Ședința consiliului a fost prezidată de M. Wittkowsky, șeful delegației reprezentanților Republicii Democrate Germane în Consiliul băncii, președintele Băncii de Stat a R.D.G.

Consiliul băncii a examinat și a convenit asupra listei obiectivelor ce urmează a fi creditate, planului de credite al băncii și planului de activitate al Consiliului B.I.I. pe anul 1972 și a adoptat hotărîri într-o serie de alte probleme ale activității curente a băncii.

Ședința Consiliului Băncii internaționale de investiții s-a desfășurat într-o atmosferă de deplină înțelegere reciprocă și colaborare de lucru.

Noi planuri de genocid ale colonialiștilor portughezi în Guineea-Bissau

ADDIS ABEBA 13 (Agerpres). „Portugalia se pregătește să distrugă, cu ajutorul substanțelor defoliante, recoltele din regiunile rurale ale Guineei-Bissau, pentru a înfometa astfel populația din această regiune", se arată într-o declarație a Organizației Unității Africane, dată publicității la Addis Abeba. Documentul precizează că autoritățile coloniale portugheze intenționează, astfel, să împiedice aprovizionarea patrioților care își desfășoară activitatea în acest teritoriu. „Trebuie făcut totul pentru a-i obliga pe colonialiștii portughezi și pe partenerii lor din N.A.T.O. să renunțe la planurile de genocid și să se supună rezoluției O.N.U. privind acordarea independenței teritoriilor aflate încă sub dominație colonială", se menționează în declarația Secretariatului O.U.A. Același document anunță că, numai în ultima lună, în cursul raidurilor aviației portugheze deasupra regiunilor controlate de patrioți din Guineea-Bissau au fost distruse 38 de sate și ucise numeroase persoane civile.

Ciocniri la frontiera dintre India și Pakistan

DELHI 13 (Agerpres). Un purtător de cuvînt al guvernului indian a anunțat că vineri s-au produs șase ciocniri de-a lungul frontierei dintre India și Pakistan și că avioane militare pakistaneze au violat spațiul aerian indian în zona de graniță.

Agenția United News of India anunță că trupe pakistaneze au atacat un post de frontieră situat la aproximativ 120 km de Calcutta și că incidente similare s-au produs și în apropierea orașului de frontieră Sabrum. Postul de radio Delhi a anunțat, la rîndul său, că bombardamente ale artileriei pakistaneze au fost semnalate în districtul indian Dinajpur; forțele indiene de la graniță — se anunță — au ripostat.

★

CARACI 13 (Agerpres) Postul de radio Caraci anunță că, de-a lungul frontierei dintre Pakistanul oriental și India au avut loc vineri ciocniri în cursul cărora 95 de soldați indieni au fost uciși, iar trei soldați pakistanezi au fost răniți. Ciocnirile s-au produs în momentul în care forțe indiene au încercat să pătrundă pe teritoriul pakistanez, după o intensă pregătire de artilerie. Obuzele lansate asupra localităților din apropierea graniței au provocat moartea a 14 persoane, menționează postul de radio Caraci.

CALEIDOSCOP

TOKIO 13 (Agerpres). — Printre atracțiile Salonului automobilului de la Tokio se numără și turismul „XI", prezentat de firma japoneză „Subaru", care ar putea deveni cel dintîi automobil electric comercializabil. Într-adevăr, constructorii au reușit să rezolve principala problemă legată de automobilele de acest gen: cea a autonomiei. Grație utilizării a două baterii, una pe bază de cadmiu pentru demaraj, iar cealaltă cu praf de zinc pentru drum, mașina poate parcurge — 400 km cu viteza de 40 km la oră, sau 200 km cu viteza de 90 km la oră. În ceea ce privește prețul, acesta va depăși cu circa 50 la sută pe cel al unui automobil actual din aceeași categorie.

Există, însă, și un inconvenient major: automobilul nu va putea lua la bord decît două persoane și o încărcătură utilă de 100 kg, restul spațiului fiind ocupat de voluminosul sistem electric.

★

WASHINGTON 13 (Agerpres). — Un meteorit care a căzut în luna august în depozitul unei ferme din sudul Finlandei conține diamante de dimensiuni foarte reduse, a anunțat Centrul pentru cercetarea fenomenelor de scurtă durată al Institutului Smithsonian din S.U.A. Meteoritul în greutate de aproximativ 1,5 kilograme, face parte din categoria celor numiți „Ureilit" și este cel de-al șaselea corp ceresc rătăcitor care conține diamante. Dimensiunea acestora este însă atît de mică, aproape microscopică, încît ele nu prezintă interes din punct de vedere comercial sau industrial.

Prima descoperire a unui meteorit prezentînd diamante a avut loc în anul 1888, la Novurei, în U.R.S.S.

★

AMMAN 13 (Agerpres). — O misiune a Universității din localitatea japoneză Komahoyo, alcătuită din șase membri, a părăsit Ammanul, plecînd spre Siria, după ce a efectuat studii asupra unor obiective arheologice și arhitectonice din Iordania. În acest scop, delegația a vizitat localitățile Jerash, Madaba, Karak, Oul Al Jamal, precum și palatele și castelele islamice. În Siria, misiunea japoneză va efectua studii similare asupra ruinelor de la Palmyra.

★

WASHINGTON 13 (Agerpres). — Semnale radio transmise de o navă spațială găsindu-se dincolo de Lună au fost recepționate pe Pămînt, undele trecînd, după cît se pare, prin corpul satelitului natural, au declarat recent doi cercetători de la Institutul Smithsonian din S.U.A. Verificarea acestui fenomen a avut loc în ziua de 3 august, cînd semnalele radio emise de modulul de comandă „Endeavor" au continuat să fie înregistrate la institut, folosindu-se o antenă de 45,7 metri, chiar și în momentul în care nava se găsea în regiunea considerată pînă acum „zonă moartă" pentru undele radio.

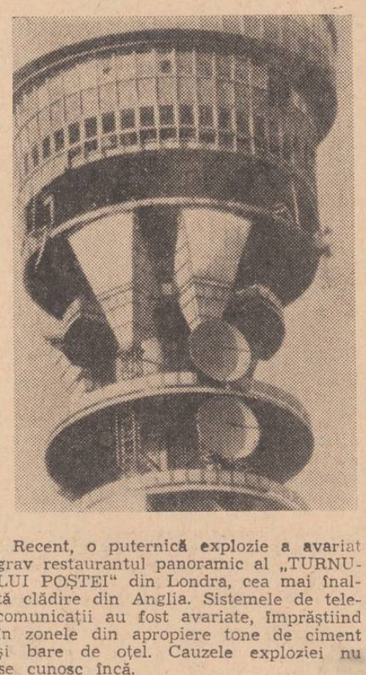

Recent, o puternică explozie a avariat grav restaurantul panoramic al „TURNULUI POȘTEI" din Londra, cea mai înaltă clădire din Anglia. Sistemele de telecomunicații au fost avariate, împrăștiind în zonele din apropiere tone de ciment și bare de oțel. Cauzele exploziei nu se cunosc încă.

SCURTE ȘTIRI

ULAN BATOR

Sîmbătă și-a încheiat lucrările cel de-al X-lea Congres al sindicatelor mongole. La ședința finală au fost prezenți Jumjaaghiin Țedenbal, prim-secretar al C.C. al P.P.R.M., președintele Consiliului de Miniștri al R.P. Mongole, alți conducători de partid și de stat, precum și oaspeți de peste hotare. A participat o delegație din România, condusă de Paul Nagy, secretar al Consiliului Central al U.G.S.R.

BELGRAD

Primul ministru al Maltei, Dominic Mintoff, care se află într-o vizită în Iugoslavia, a purtat convorbiri cu Mirko Tepavaț, secretarul federal pentru afacerile externe. Agenția Taniug relatează că au fost examinate probleme referitoare la relațiile dintre cele două țări, precum și situația actuală din Europa, o atenție deosebită fiind acordată chestiunilor legate de asigurarea securității în bazinul Mării Mediterane.

PHENIAN

După cum informează agenția A.C.T.C., Kim Ir Sen, secretar general al C.C. al Partidului Muncii din Coreea, a primit delegația Partidului de Stînga — Comuniștii din Suedia, condusă de Urban Karlsson, membru al Comitetului Executiv, secretar al C.C. al partidului. Cu acest prilej, a avut loc o convorbire prietenească.

VARȘOVIA

Comisia raională din Zelena Gora pentru cercetarea crimelor comise de hitleriști în timpul celui de-al doilea război mondial a procedat la deschiderea parțială a unor morminte comune descoperite de curînd în orașul Kostszin, anunță agenția P.A.P. S-a stabilit că aici au fost îngropați 2.000 de soldați executați de hitleriști. Încălțămintea descoperită, fragmentele de stofă și nasturii de la uniforme indică faptul că în mormintele comune au fost îngropați prizonieri de război belgieni, francezi și sovietici, care au fost deținuți în lagărul nr. 308 din localitatea Neuhamm, în prezent Svetoszuv.

Un ministru britanic la Salisbury

Șeful diplomației britanice pleacă astăzi la Salisbury și, cel puțin pentru cîteva zile, problema rhodesiană revine în primul plan al politicii britanice. Acest eveniment confirmă dispoziția cunoscută a conservatorilor pentru o reglementare a conflictului anglo-rhodesian. În rîndul lor se află numeroși partizani ai unui compromis cu regimul rasist al lui Ian Smith care au impus platforma politică cu care s-a prezentat Partidul conservator la ultimele alegeri, prevăzînd noi încercări de reglementare a relațiilor cu fosta colonie, proclamată în mod unilateral independentă de către minoritatea albă, cu șase ani în urmă.

Observatorii erau deci oarecum pregătiți pentru anunțarea călătoriei lui Douglas Home la Salisbury. Ei nu reușesc, însă, să descifreze ce anume concret se poate aștepta la Foreign Office de la un asemenea voiaj. Anunțîndu-și vizita, Douglas Home spunea că guvernul britanic continuă să se considere legat de cele „cinci principii" ale unei reglementări, între care figurează progresul „neîntrerupt" spre o participare a majorității populației (prin urmare a africanilor) la conducerea țării și necesitatea ca un eventual acord să fie înțeles și acceptat de întreaga populație a Rhodesiei (așadar și de africani).

Cunoscînd repulsia guvernanților de la Salisbury față de o evoluție care ar acorda celor patru milioane de negri vreun drept politic efectiv, comentatorii se întreabă în mod firesc ce anume justifică relativul optimism afișat la Londra, în ce constă „progresele considerabile" despre care vorbesc emisarii britanici, care au petrecut multe săptămîni la Salisbury în negocieri preliminare cu reprezentanții lui Ian Smith.

Un răspuns ar putea fi că Foreign Office-ul nu contează realmente pe un acord, ci se străduiește doar să dea cercurilor conservatoare prorhodesiene impresia că Londra face totul pentru o reglementare. „Un mare sector al Partidului conservator — scrie cotidianul londonez „Times" — nu va crede niciodată că s-a încercat serios realizarea unei reglementări pînă cînd încercarea nu o va face Douglas Home în persoană, care, în caz de eșec, va explica el însuși cauzele". În cercurile laburiste, inițiativa ministrului de externe este considerată a fi în mare măsură o abdicare de la politica declarată a Marii Britanii. Se afirmă că guvernul conservator s-ar putea considera satisfăcut chiar și cu o vagă recunoaștere de către Smith a unui progres îndelungat și întortocheat de acordare a unor drepturi politice anumitor categorii de africani. Pe de altă parte, principiul „înțelegerii și acceptării" unui acord de către ansamblul populației Rhodesiei ar putea să se concretizeze pur și simplu într-o consultare a șefilor tribali, docili — după cum se știe — față de guvernanții rasiști. Ipoteza poate părea plauzibilă dacă se are în vedere și faptul că Smith și-a declarat ferm intenția de a nu abandona nici unul din principiile de bază ale politicii sale.

Cu sau fără un acord imediat, vizita lui Douglas Home la Salisbury marchează în mod evident o modificare sensibilă a atitudinii britanice față de regimul rasist din Rhodesia. De la eșuarea întîlnirii fostului premier Harold Wilson cu Ian Smith din octombrie 1968, problema rhodesiană se află într-un impas total. De trei ani, nici un contact la nivel ministerial nu s-a stabilit între cele două părți.

Plecarea personalității nr. 2 a guvernului britanic constituie prin ea însăși o evoluție semnificativă. Unii comentatori au apreciat anunțarea vizitei chiar ca „o victorie tactică a lui Ian Smith" (U.P.I.).

N. RATEȘ

Redacția și Administrația: strada Vasile Alecsandri nr. 8 — Iași. Telefon 14127.

Tiparul: Întreprinderea poligrafică Iași, str. Vasile Alecsandri nr. 6, Telefon 14620